

# รายงานกิจการประจำปี 2559



สำนักงานสาธารณสุขจังหวัดเชียงใหม่ จำกัด

วันที่ 29 พฤศจิกายน 2559

ณ ห้องประชุมโชคอนันต์ มหาวิทยาลัยราชภัฏราชนครเชียงใหม่

ระเบียบวาระการประชุมใหญ่สามัญประจำปี 2559  
สหกรณ์ออมทรัพย์สาธารณสุขจังหวัดฉะเชิงเทรา จำกัด  
วันที่ 29 พฤศจิกายน 2559

ณ ห้องประชุมโชคอนันต์ มหาวิทยาลัยราชภัฏราชนครินทร์ฉะเชิงเทรา

\*\*\*\*\*

กำหนดการประชุม 08.00 – 09.00 น. ผู้มาประชุมลงลายมือชื่อเข้าประชุม  
09.30 น. ดำเนินการประชุมตามระเบียบวาระการประชุมใหญ่

หน้า

วาระที่ 1	เรื่อง ประธานฯ แจ้งให้ที่ประชุมทราบ	3
วาระที่ 2	เรื่อง เสนอเพื่อทราบ	
	2.1 สมาชิกเข้าใหม่และออกจากสหกรณ์	5
	2.2 รายงานประจำปี 2559	5
	2.3 รายงานการตรวจสอบกิจการสหกรณ์ของผู้ตรวจสอบกิจการ	14
	2.4 การรายงานแผนกลยุทธ์ของสหกรณ์ ปี 2559	18
วาระที่ 3	เรื่อง เสนอเพื่อพิจารณา	
	3.1 อนุมัติงบดุลและงบกำไรขาดทุน ประจำปีการเงินสิ้นสุดวันที่ 30 กันยายน 2559	22
	3.2 การจัดสรรกำไรสุทธิ ประจำปี 2559	37
	3.3 อนุมัติแผนการดำเนินงานและงบประมาณรายจ่าย ประจำปี 2560	38
	3.4 การกำหนดวงเงินกู้ยืมหรือการค้าประกัน สำหรับปีการเงิน 2560	41
	3.5 เลือกลงตั้งคณะกรรมการดำเนินการ	42
	3.6 เลือกลงตั้งผู้ตรวจสอบกิจการ และกำหนดค่าตอบแทน	43
	3.7 การคัดเลือกผู้สอบบัญชีรับอนุญาต และกำหนดค่าตอบแทน	44
	3.8 การกำหนดค่าเบี้ยเลี้ยง ค่าพาหนะ ค่าเช่าที่พัก และค่าเบี้ยประชุมของ คณะกรรมการดำเนินการ กรรมการอื่น ๆ ที่ปรึกษา และที่ปรึกษาทิตติมศักดิ์ (ถ้ามี)	45
	3.9 แก้ไขเพิ่มเติมข้อบังคับสหกรณ์	45
	3.10 แก้ไขระเบียบสหกรณ์	45
วาระที่ 4	เรื่อง อื่น ๆ	47
วาระที่ 5	เรื่อง รับรองรายงานการประชุมสามัญ ประจำปี 2559	47



## วาระที่ 1

## เรื่อง ประธานฯ แจ้งให้ที่ประชุมทราบ

ประธานฯ แจ้งว่า ตามข้อบังคับข้อ 69. กำหนดให้คณะกรรมการดำเนินการเรียกประชุมใหญ่สามัญปีละหนึ่งครั้ง ภายใน 150 วัน นับแต่วันสิ้นปีทางบัญชีของสหกรณ์ โดยในที่ประชุมจะมีอำนาจหน้าที่พิจารณาวินิจฉัยเรื่องทั้งปวงที่เกิดขึ้นเกี่ยวกับการดำเนินกิจการของสหกรณ์

มติที่ประชุม รับทราบ

## วาระที่ 2

## เรื่อง เสนอเพื่อทราบ

- 2.1 สมาชิกเข้าใหม่และออกจากสหกรณ์
- 2.2 รายงานประจำปี 2559
- 2.3 รายงานการตรวจสอบกิจการสหกรณ์ของผู้ตรวจสอบกิจการ
- 2.4 การจัดทำแผนกลยุทธ์ของสหกรณ์

## วาระที่ 2 เรื่อง เสนอเพื่อทราบ

### 2.1 สมาชิกเข้าใหม่และออกจากสหกรณ์

ประธานฯ ได้แจ้งให้ที่ประชุมใหญ่ทราบถึงสถานภาพสมาชิกสหกรณ์ ดังนี้

รายการ	จำนวน		
	ชาย	หญิง	รวม
1. จำนวนสมาชิกต้นปี (วันที่ 1 ตุลาคม 2558)	340	1,207	1,547
2. เข้าใหม่ระหว่างปี			
- รับสมาชิกเพิ่ม..... 98..... คน	20	78	98
- รับโอนสมาชิกจากสหกรณ์อื่น..... -..... คน	-	-	-
3. ออกจากสหกรณ์ระหว่างปี เหตุ			
- ลาออก..... 54..... คน	23	31	54
- ถึงแก่กรรม..... 2..... คน	1	1	2
- โอนสมาชิกให้สหกรณ์อื่น..... -..... คน	-	-	-
4. จำนวนสมาชิกคงเหลือสิ้นปี (วันที่ 30 กันยายน 2559)	336	1,253	1,589
5. จำนวนสมาชิกเพิ่มขึ้น (ลดลง) เมื่อเทียบกับต้นปี (ปีก่อน)			
- เพิ่มขึ้น (ลดลง) คิดเป็นร้อยละ	(1.18)	3.81	2.71
6. จำนวนสมาชิกเข้าใหม่และออกจากสหกรณ์ตั้งแต่ต้นปี การเงินถึงวันประชุมใหญ่ครั้งนี้			
- เข้าใหม่..... 13..... คน	2	11	13
- ออกจากสหกรณ์..... 18..... คน	7	11	18
7. คงเหลือสมาชิก ณ วันประชุมใหญ่	331	1,253	1,584

มติที่ประชุม รับทราบ

### 2.2 รายงานประจำปี พ.ศ. 2559

นายปรีชา เสงี่ยมบูรณ์ ตำแหน่ง ประธานกรรมการ ทำหน้าที่ประธานในที่ประชุม ได้เสนอรายงานเพื่อแสดงผลการดำเนินการ ประจำปี 2559 ของสหกรณ์ออมทรัพย์สาธารณสุขจังหวัดฉะเชิงเทรา จำกัด ต่อที่ประชุมใหญ่สามัญประจำปี 2559 ในนามคณะกรรมการดำเนินการ ตามรายละเอียดที่ปรากฏในเอกสารการประชุมใหญ่สามัญประจำปี วาระที่ 2.2 หน้า 5 ถึงหน้า 13.....

สหกรณ์ออมทรัพย์สาธารณสุขจังหวัดฉะเชิงเทรา จำกัด  
 รายงานประจำปี 2559  
 นายปรีชา เสงสมบุรณ์ ตำแหน่ง ประธานกรรมการ  
 ในนามคณะกรรมการดำเนินการเสนอต่อที่ประชุมใหญ่สามัญประจำปี  
 ในวันที่ 30 พฤศจิกายน 2559

\*\*\*\*\*

เรียน ท่านสมาชิก และท่านผู้มีเกียรติทุกท่าน

ข้าพเจ้า นายปรีชา เสงสมบุรณ์ ในนามคณะกรรมการดำเนินการ ขอเสนอรายงานประจำปี 2559 ของสหกรณ์ออมทรัพย์สาธารณสุขจังหวัดฉะเชิงเทรา จำกัด ดังนี้

### 1. รายงานกิจการทั่วไป

สหกรณ์ออมทรัพย์สาธารณสุขจังหวัดฉะเชิงเทรา จำกัด จัดทะเบียนตามพระราชบัญญัติสหกรณ์ พ.ศ. 2511 เมื่อวันที่ 18 มกราคม 2534 และเริ่มดำเนินธุรกิจเมื่อวันที่ 17 เมษายน 2534 เมื่อแรกตั้งมีสมาชิก 282 คน มีทุนดำเนินงาน 389,610 บาท สหกรณ์ดำเนินธุรกิจจนถึงปัจจุบันเป็นเวลา 25 ปี เมื่อสิ้นปี 2559 มีสมาชิกทั้งสิ้น 1,589 คน และมีทุนดำเนินงาน 625,440,387.31 บาท

#### 1.1 โครงสร้างการบริหารของสหกรณ์

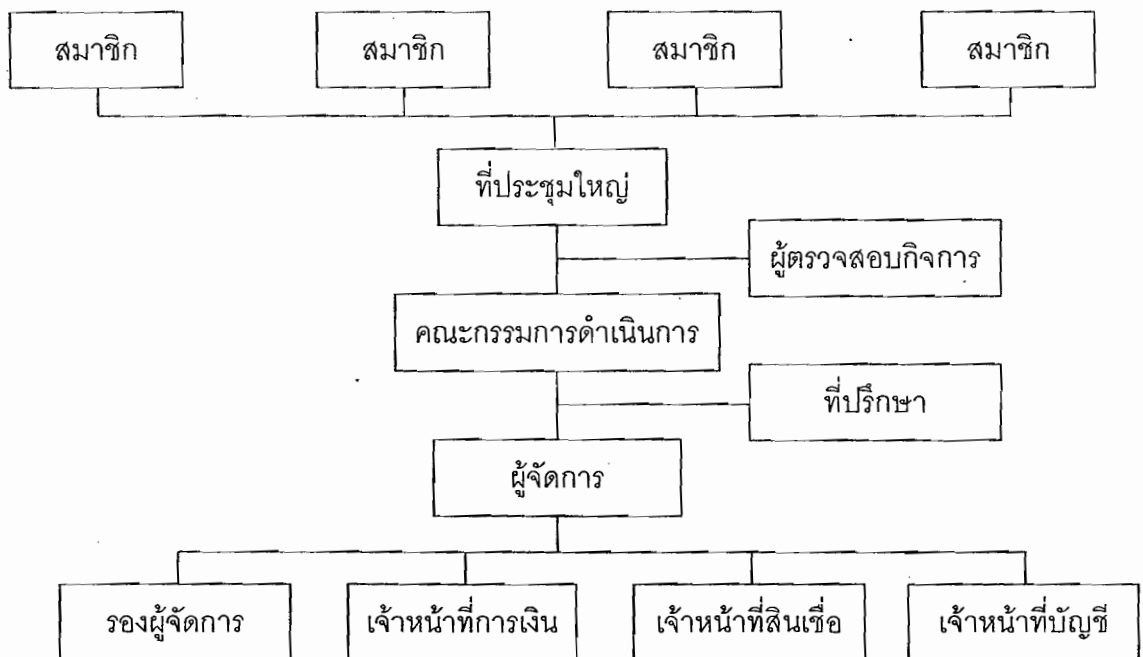

ตามข้อบังคับของสหกรณ์ ข้อที่ 72. กำหนดให้สหกรณ์มีคณะกรรมการดำเนินการ ประกอบด้วย ประธานกรรมการ 1 คน และกรรมการดำเนินการอีก 14 คน และตามข้อบังคับ ข้อที่ 102. กำหนดให้เลือกตั้งผู้ตรวจสอบกิจการสหกรณ์ ไม่เกิน 5 คน ซึ่งมาจากสมาชิกเลือกตั้งจากที่ประชุมใหญ่ สำหรับปีบัญชีสิ้นสุดวันที่ 30 กันยายน 2559 มีรายงานคณะกรรมการ ผู้ตรวจสอบกิจการ และเจ้าหน้าที่ด้านต่าง ๆ ดังนี้

### รายนามคณะกรรมการดำเนินการ ชุดที่ 26

1. นายปรีชา	เฮงสมบุญ	ประธานกรรมการ
2. นายปราโมทย์	ตันดี	รองประธานกรรมการ คนที่ 1 (ผู้แทน สสจ.จช.)
3. นายเทอดศักดิ์	แพทย์ประสิทธิ์	รองประธานกรรมการ คนที่ 2 (ผู้แทน อ.สนามชัยเขต)
4. นายพีระพล	ต่วนภูษา	กรรมการและผู้จัดการ (ผู้แทน สสจ.จช.)
5. นางสมบุญ	ตันดี	กรรมการและเหรัญญิก (ผู้แทนอำเภอเมืองฯ)
6. น.ส.ศุภร	น้อยใจบุญ	กรรมการ (ผู้แทนอำเภอบางคล้า)
7. นายกานต์	การะนันต์	กรรมการ (ผู้แทนอำเภอบางน้ำเปรี้ยว)
8. นางทัศนีย์	สถิตสมิทธิ์	กรรมการ (ผู้แทนอำเภอบางปะกง)
9. นางประภัสสร	นิยม	กรรมการ (ผู้แทนอำเภอบ้านโพธิ์)
10. นางอาภรณ์	วงษ์ภาษ	กรรมการ (ผู้แทนอำเภอแปลงยาว)
11. นางวีรฉัตร	ศิลประเสริฐ	กรรมการ (ผู้แทนอำเภอพนมสารคาม)
12. นายอำนาจ	เจริญพร	กรรมการ (ผู้แทนอำเภอราชสาส์น)
13. นายไพรัตน์	มูลวงษ์	กรรมการ (ผู้แทนอำเภอคลองเขื่อน)
14. นายชวน	กิมไสม	กรรมการ (ผู้แทนบ้านฉาง)
15. นายสมเจตน์	สถิตสมิทธิ์	กรรมการและเลขานุการ (ผู้แทนอำเภอท่าตะเกียบ)

### ผู้ตรวจสอบกิจการ

1. นายนพดล	สุวประดับ	นักวิชาการสาธารณสุขชำนาญการ	สสจ.จช.
2. นายชูชีพ	มีเจริญ	สาธารณสุขอำเภอแปลงยาว	สสอ.แปลงยาว

### เจ้าหน้าที่สหกรณ์ฯ

1. นางสาวกนกวรรณ	เจียมวงศ์กุล	รองผู้จัดการ
2. นางวีณา	ยศประกอบ	เจ้าหน้าที่การเงิน
3. นางดลลดา	กองชุมพล	เจ้าหน้าที่บัญชี
4. นางสาวปิยดา	บุญสิทธิ์	เจ้าหน้าที่บัญชี

### 1.2 สมาชิกภาพ

	รวม (คน)	ชาย (คน)	หญิง (คน)
จำนวนสมาชิกต้นปี	1,547 ✓	340 ✓	1,207 ✓
เพิ่มระหว่างปี	98 ✓	20 ✓	78 ✓
ลดลงระหว่างปี	56 ✓	24 ✓	32 ✓
จำนวนสมาชิกคงเหลือสิ้นปี	1,589 ✓	336 ✓	1,253 ✓



## 2. ฐานะการเงินและผลการดำเนินงาน

ในรอบปีทางบัญชีสิ้นสุด ณ วันที่ 30 กันยายน 2559 สหกรณ์ได้ดำเนินธุรกิจบริการสมาชิกในด้านต่าง ๆ ได้แก่ ธุรกิจสินเชื่อ และธุรกิจเงินรับฝาก โดยมีรายได้จากการดำเนินธุรกิจทั้งสิ้น 31,503,683.47 บาท มีรายจ่ายจากการดำเนินธุรกิจทั้งสิ้น 6,875,109.73 บาท มีกำไร 24,628,573.74 บาท มีทุนดำเนินงานทั้งสิ้น 625,440,387.31 บาท ประกอบด้วย ทุนเรือนหุ้น ทุนสำรอง เงินรับฝาก ทุนสะสมต่าง ๆ โดยมีฐานะการเงิน ณ สิ้นปี ดังนี้

### สินทรัพย์

เงินสดและเงินฝากธนาคาร.....	22,814,778.64	บาท	✓
เงินฝากสหกรณ์อื่น.....	51,697,500.14	บาท	✓
เงินลงทุนระยะยาว.....	1,375,500.00	บาท	✓
ลูกหนี้.....	549,348,670.04	บาท	✓
ที่ดิน อาคาร และอุปกรณ์-สุทธิ.....	124,908.23	บาท	✓
สินทรัพย์อื่น.....	79,029.90	บาท	✓

### หนี้สิน

เงินรับฝากจากสมาชิก.....	170,700,125.30	บาท	✓
หนี้สินอื่น.....	1,437,690.00	บาท	✓

### ทุน

ทุนเรือนหุ้น.....	408,316,580.00	บาท	✓
ทุนสำรอง.....	18,742,282.31	บาท	✓
ทุนสะสมตามข้อบังคับ.....	1,615,135.96	บาท	✓
กำไร.....	24,628,573.74	บาท	✓

## แสดงตารางเปรียบเทียบทุนดำเนินงาน รายได้ รายจ่าย และผลกำไร

ลำดับที่	รายการ	ปีทางบัญชี		+เพิ่ม	-ลด
		30 กันยายน 2559	30 กันยายน 2558		
1.	ทุนเรือนหุ้น (บาท)	408,316,580.00	375,923,210.00	+	32,393,370.00
2.	ทุนสำรอง (บาท)	18,742,282.31	16,510,801.71	+	2,231,480.60
3.	ทุนสะสมตามข้อบังคับและอื่น ๆ (บาท)	1,615,135.96	1,504,276.04	+	110,859.92
4.	เงินรับฝาก				
	- ออมทรัพย์ (บาท)	21,505,868.35	17,250,995.17	+	4,254,873.18
	- ออมทรัพย์พิเศษ (บาท)	149,194,256.95	127,636,933.71	+	21,557,323.24
5.	หนี้สินอื่น (บาท)	1,437,690.00	1,228,850.00	+	208,840.00
6.	รวมทุนดำเนินงาน (บาท)	625,440,387.31	562,369,872.67	+	63,070,514.64
7.	รายได้ (บาท)	31,503,683.47	28,047,304.54	+	3,456,378.93
8.	ค่าใช้จ่าย (บาท)	6,875,109.73	5,732,498.50	+	1,142,611.23
9.	กำไรสุทธิ (บาท)	24,628,573.74	22,314,806.04	+	2,313,767.70

## 3. การให้บริการธุรกิจ

ในรอบปีที่ผ่านมา สหกรณ์ดำเนินธุรกิจให้บริการแก่สมาชิกในด้านต่าง ๆ โดยมีสมาชิกร่วมทำธุรกิจกับสหกรณ์ทั้งสิ้น จำนวน 1,502 ราย ดังนี้

1) ธุรกิจสินเชื่อ ระหว่างปีสหกรณ์ให้บริการเงินกู้แก่สมาชิกประเภทต่าง ๆ ทั้งสิ้นจำนวน 913 ราย โดยมีวัตถุประสงค์เพื่อช่วยเหลือสมาชิก คลี่คลายความเดือดร้อน และมีความจำเป็นในการครองชีพ โดยยึดหลักการที่จะพยายามสนองเจตนาของสมาชิก ไม่ต้องไปพึ่งพาแหล่งเงินกู้จากที่อื่น ซึ่งนอกจากสมาชิกจะเสียดอกเบี้ยแพงแล้ว ยังมีความยุ่งยากในการกู้อีกด้วย เหนือสิ่งอื่นใด สหกรณ์ยังมีเงินเฉลี่ยคืนจากส่วนของดอกเบี้ยที่สมาชิกได้ชำระไว้ ได้กลับคืนมาอีกส่วนหนึ่งตามอัตราดอกเบี้ยที่จ่ายจริงในรอบปี

รายการ	ประเภทเงินให้กู้ยืมแก่สมาชิก						รวมทั้งสิ้น
	ฉุกเฉิน	สามัญ	สวัสดิการ	ชำระหนี้สถาบันการเงิน	โครงการสวัสดิการต่าง ๆ		
คงเหลือต้นปี (บาท) (ราย)	513,850.00 83	420,861,362.62 890	320,740.00 11	6,119,961.21 45	48,568,229.23 367	476,384,143.06 917	
ให้กู้ระหว่างปี (บาท) (ราย)	2,609,440.00 160	234,720,720.00 375	234,200.00 4	4,391,346.87 16	98,526,000.00 358	340,017,006.87 619	
รวม	3,123,290.00	655,582,082.62	554,940.00	10,511,308.08	147,094,229.23	816,401,149.93	
รับชำระระหว่างปี (บาท) (ราย)	2,689,386.10 180	211,129,381.23 950	350,780.00 15	3,692,109.03 55	49,927,917.43 537	267,789,573.79 1,008	
คงเหลือยกไป (บาท) (ราย)	433,903.90 67	444,452,701.39 882	204,160.00 7	6,819,199.05 42	97,166,311.18 494	549,076,275.24 943	
ดอกเบี้ยค้างต้นปี (บาท)	674.03	332,257.67	210.89	6,442.99	40,983.21	380,568.79	
ดอกเบี้ยค้างสิ้นปี (บาท)	304.15	221,857.72	206.25	3,783.23	46,242.91	272,394.26	

ในปีการเงิน 2559 สหกรณ์คิดดอกเบี้ยเงินให้กู้แก่สมาชิก ดังนี้

- ประเภทเงินให้กู้ฉุกเฉิน เงินให้กู้สามัญ เงินให้กู้สวัสดิการ (ซื้อรถจักรยานยนต์ / คอมพิวเตอร์) และเงินให้กู้โครงการสวัสดิการ (ติดแก๊สรถยนต์ / ซื้อรถยนต์ป้ายแดง / พัฒนาคุณภาพชีวิต) อัตราดอกเบี้ยร้อยละ 5.75 ต่อปี ตั้งแต่วันที่ 1 ตุลาคม 2558 ถึงวันที่ 30 กันยายน 2559

- ประเภทเงินให้กู้โครงการส่งเสริมการศึกษาแก่สมาชิกและบุตรสมาชิก อัตราดอกเบี้ยร้อยละ 4.25 ต่อปี ตั้งแต่วันที่ 1 ตุลาคม 2558 ถึงวันที่ 30 กันยายน 2559

- ประเภทเงินให้กู้เพื่อชำระหนี้สถาบันการเงิน และซื้อรถยนต์มือสอง อัตราดอกเบี้ยร้อยละ 6.75 ต่อปี ตั้งแต่วันที่ 1 ตุลาคม 2558 ถึงวันที่ 30 กันยายน 2559

- ประเภทเงินให้กู้เพื่อช่วยเหลือผู้ค้าประกัน อัตราดอกเบี้ยร้อยละ 1.00 ต่อปี (ไม่มีเงินเฉลี่ยคืน) ตั้งแต่วันที่ 1 ตุลาคม 2558 ถึงวันที่ 30 กันยายน 2559

- ประเภทเงินให้กู้เพื่อการท่องเที่ยว อัตราดอกเบี้ยร้อยละ 3.00 ต่อปี ตั้งแต่วันที่ 1 มิถุนายน 2559 ถึงวันที่ 30 กันยายน 2559

สมาชิกมีอัตราการเป็นหนี้ 345,548.32 บาท/คน ปีก่อน 307,940.62 บาท/คน

2) ธุรกิจรับฝากเงิน ในการออมทรัพย์กับสหกรณ์นั้น นอกจากสมาชิกจะออมในลักษณะการถือหุ้นแล้ว สมาชิกยังออมเงินในลักษณะการฝากเงินกับสหกรณ์ได้ ณ วันสิ้นปี สหกรณ์มีเงินรับฝากทั้งสิ้น จำนวน 1,502 ราย เป็นเงินจำนวน 170,700,125.30 บาท มีอัตราการออมเงินของสมาชิก 107,426.13 บาท/คน ปีก่อน 93,657.36 บาท/คน

รายการ	ประเภทเงินรับฝาก (บาท)		รวมทั้งสิ้น (บาท)
	ออมทรัพย์	ออมทรัพย์พิเศษ	
คงเหลือต้นปี (บาท)	17,250,995.17	127,636,933.71	144,887,928.88
(ราย)	1,304	536	1,460
รับฝากระหว่างปี (บาท)	27,211,215.39	75,870,569.64	103,081,785.03
(ราย)	1,354	527	1,551
ถอนระหว่างปี (บาท)	22,956,342.21	54,313,246.40	77,269,588.61
(ราย)	441	317	655
คงเหลือยกไป (บาท)	21,505,868.35	149,194,256.95	170,700,125.30
(ราย)	1,348	571	1,502

## 4. แผนการดำเนินงานเทียบกับผลการดำเนินงาน

รายการ	แผนการดำเนินงาน	ผลการดำเนินงาน	สูง (ต่ำ) กว่าเป้าหมาย
ทุนเรือนหุ้น	40,000,000.00	40,101,520.00	101,520.00
เงินรับฝาก	110,000,000.00	103,081,785.03	(6,918,214.97)
การให้เงินกู้สมาชิก	300,000,000.00	340,017,006.87	40,017,006.87

## 5. การใช้เงินทุนต่าง ๆ

5.1 ทุนสาธารณประโยชน์ บริจาคการกุศล รวมเป็นเงิน 99,310.00 บาท

5.2 ทุนส่งเสริมการศึกษานูตรสมาชิก แยกตามระดับการศึกษาดังนี้

- ประถมศึกษาปีที่ 1	จำนวน 39 ทุน ๆ ละ 1,000 บาท เป็นเงิน	39,000.00 บาท
- ประถมศึกษาปีที่ 4	จำนวน 26 ทุน ๆ ละ 1,000 บาท เป็นเงิน	26,000.00 บาท
- มัธยมศึกษาปีที่ 1	จำนวน 29 ทุน ๆ ละ 1,500 บาท เป็นเงิน	43,500.00 บาท
- มัธยมศึกษาปีที่ 4 / ปวช.1	จำนวน 57 ทุน ๆ ละ 1,500 บาท เป็นเงิน	85,500.00 บาท
- อุดมศึกษาปีที่ 1 / ปวส.1	จำนวน 39 ทุน ๆ ละ 2,000 บาท เป็นเงิน	<u>78,000.00</u> บาท
	รวมเป็นเงิน	<u>272,000.00</u> บาท

5.3 ทุนเพื่อการศึกษาอบรมทางสหกรณ์

- อบรมพัฒนาคณะกรรมการ ผู้ตรวจสอบกิจการ และเจ้าหน้าที่	เป็นเงิน	14,000.00 บาท
- สหกรณ์ออมทรัพย์สาธารณสุขระยอง จำกัด	เป็นเงิน	6,934.00 บาท
- สหกรณ์ออมทรัพย์สาธารณสุขอุดรธานี จำกัด	เป็นเงิน	<u>288,750.00</u> บาท
	รวม	เป็นเงิน <u>309,684.00</u> บาท

## 6. การใช้ทุนสวัสดิการหรือการสงเคราะห์สมาชิกและครอบครัว

ในปี 2559 สหกรณ์ได้จ่ายเงินเพื่อสงเคราะห์สมาชิกและครอบครัว จำนวน 93 ราย เป็นเงิน 233,000 บาท มีรายละเอียดดังนี้ (เอกสารแนบท้าย)

- เกี่ยวกับการศพ	เป็นเงิน	179,000.00 บาท
- เกี่ยวกับการมงคลสมรส	เป็นเงิน	14,000.00 บาท
- เกี่ยวกับการรับขวัญทายาทใหม่	เป็นเงิน	33,000.00 บาท
- เกี่ยวกับการสมาชิกผู้เป็นโสด	เป็นเงิน	6,000.00 บาท
- เกี่ยวกับการประกอบพิธีฮัจญ์	เป็นเงิน	<u>1,000.00</u> บาท
	รวมเป็นเงิน	<u>233,000.00</u> บาท

## 7. ทุนสำรองและทุนสะสมต่าง ๆ

รายการ	คงเหลือต้นปี	เพิ่มระหว่างปี	ลดลงระหว่างปี	คงเหลือสิ้นปี
1. ทุนสำรอง	16,510,801.71	2,231,480.60	-	18,742,282.31
2. ทุนสาธารณประโยชน์	289,432.00	50,000.00	✓ 99,310.00	240,122.00
3. ทุนรักษาระดับอัตราเงินปันผล	263,662.64	24,853.92	-	288,516.56
4. ทุนสะสมเพื่อจัดตั้งสำนักงาน	312,000.00	20,000.00	-	332,000.00
5. ทุนศึกษาอบรมทางสหกรณ์	146,281.40	280,000.00	✓ 309,684.00	116,597.40
6. ทุนส่งเสริมการศึกษาบุตรสมาชิก	139,900.00	300,000.00	✓ 272,000.00	167,900.00
7. ทุนสวัสดิการหรือการสงเคราะห์	353,000.00	350,000.00	✓ 233,000.00	470,000.00
รวมทั้งสิ้น	✓ 18,015,077.75	✓ 3,256,334.52	✓ 913,994.00	20,357,418.27

## 8. วงเงินกู้ยืม

ในการกำหนดวงเงินกู้ยืม หรือค้ำประกันประจำปี ตามข้อบังคับของสหกรณ์ ข้อ 18. ในรอบปีที่ผ่านมา ที่ประชุมใหญ่ได้พิจารณาอนุมัติไว้ 50,000,000 บาท (ห้าสิบล้านบาทถ้วน) และนายทะเบียนสหกรณ์ได้ให้ความเห็นชอบไว้ ตามหนังสือนายทะเบียนสหกรณ์ ที่ ฉช 0010/50 ลงวันที่ 13 มกราคม 2559 จำนวน 50,000,000 บาท (ห้าสิบล้านบาทถ้วน) นั้น สหกรณ์ยังมีเคยใช้วงเงินดังกล่าว เพราะใช้ทุนของสหกรณ์เอง

## 9. การประชาสัมพันธ์

9.1 จดหมายข่าว

9.2 e-mail : chaph.coop@gmail.com

9.3 กรรมการประจำหน่วย

9.4 Facebook

สหกรณ์ออมทรัพย์สาธารณสุขจังหวัดฉะเชิงเทรา จำกัด

29 พฤศจิกายน 2559

มติที่ประชุม รับทราบ

## 2.3 รายงานการตรวจสอบกิจการสหกรณ์ของผู้ตรวจสอบกิจการ

ประธานฯ เชิญผู้ตรวจสอบกิจการที่แจ้งแก่ที่ประชุม นายชูชีพ มีเจริญ ผู้ตรวจสอบกิจการ ได้  
ชี้แจงแก่ที่ประชุมดังนี้

### รายงานการตรวจสอบกิจการ สหกรณ์ออมทรัพย์สาธารณสุขจังหวัดฉะเชิงเทรา จำกัด สำหรับปีสิ้นสุดวันที่ 30 กันยายน 2559

\*\*\*\*\*

เรียน ที่ประชุมใหญ่สหกรณ์ออมทรัพย์สาธารณสุขจังหวัดฉะเชิงเทรา จำกัด

ตามที่ที่ประชุมใหญ่สามัญประจำปี 2558 เมื่อวันที่ 30 พฤศจิกายน 2558 ได้ เลือกตั้งนางกิ่งแก้ว พันธุ์ประเสริฐ และนายนพดล สุวประดับ เป็นผู้ตรวจสอบกิจการของสหกรณ์ออมทรัพย์สาธารณสุขจังหวัดฉะเชิงเทรา จำกัด แต่ในระหว่างปีบัญชี นางกิ่งแก้ว พันธุ์ประเสริฐ ขอลาออกจากการเป็นผู้ตรวจสอบกิจการเนื่องจากติดภารกิจทางราชการ สหกรณ์ฯ จึงได้จัดประชุมใหญ่วิสามัญเพื่อเลือกตั้งผู้ตรวจสอบกิจการใหม่ เมื่อวันที่ 26 เมษายน 2559 มีมติเลือกข้าพเจ้า เป็นผู้ตรวจสอบกิจการของสหกรณ์ฯ สำหรับปีทางบัญชีสิ้นสุดวันที่ 30 กันยายน 2559 ซึ่งข้าพเจ้า และนายนพดล สุวประดับ ได้ทำการตรวจสอบ และรายงานผลการตรวจสอบต่อคณะกรรมการดำเนินการเป็นประจำทุกเดือนที่เข้าตรวจสอบนั้น จึงขอเสนอผลการตรวจสอบประจำปี โดยสรุปดังนี้

#### 1. วัตถุประสงค์ของการตรวจสอบ

- 1.1 เพื่อตรวจสอบการบริหารงานของคณะกรรมการดำเนินการ
- 1.2 เพื่อตรวจสอบการปฏิบัติงานเกี่ยวกับการบัญชีและการควบคุมการเงิน
- 1.3 เพื่อตรวจสอบการดำเนินงานอื่น ๆ ของสหกรณ์ฯ

#### 2. ขอบเขตการตรวจสอบ / วิธีการตรวจสอบ

- 2.1 ตรวจสอบความถูกต้องของการบันทึกบัญชีตามเอกสารหลักฐาน
- 2.2 ตรวจสอบการควบคุมการเงินตามระเบียบและข้อกำหนดของสหกรณ์
- 2.3 ตรวจสอบการดำเนินงานตามวัตถุประสงค์ ข้อบังคับ ระเบียบ และมติที่ประชุม
- 2.4 ตรวจสอบการบริหารงานของคณะกรรมการดำเนินการตามแผนงานและงบประมาณที่กำหนดไว้

#### 3. ผลการตรวจสอบ และข้อเสนอแนะที่สหกรณ์ควรแก้ไข

##### 3.1 ผลการดำเนินงาน

สหกรณ์มีสมาชิกเมื่อต้นปี 1,547 คน ระหว่างปีมีสมาชิกเพิ่ม 98 คน ลาออกจากสหกรณ์  
56 คน สมาชิกคงเหลือวันสิ้นปี 1,589 คน

วันสิ้นปี สหกรณ์มีทุนดำเนินงานทั้งสิ้น 625,440,387.31 บาท และในรอบปี สหกรณ์มี รายได้ทั้งสิ้น 31,503,683.47 บาท ค่าใช้จ่าย 6,875,109.73 บาท มีกำไรสุทธิ 24,628,573.74 บาท เพิ่มขึ้น จากปีก่อน 2,313,767.70 บาท

### 3.2 ด้านบริหารงานทั่วไป

สหกรณ์มีการมอบหมายงานในหน้าที่ให้แก่เจ้าหน้าที่ของสหกรณ์อย่างเหมาะสม และ เจ้าหน้าที่ทุกคนตั้งใจปฏิบัติงานเป็นอย่างดี

### 3.3 ด้านบัญชี

สหกรณ์ฯ จัดทำบัญชีเรียบร้อยเป็นปัจจุบัน มีเอกสารหลักฐานประกอบการลงบัญชี ครบถ้วน สมบูรณ์ และใช้คอมพิวเตอร์บันทึกระบบลูกหนี้เงินให้กู้ ระบบเงินฝาก ระบบทุนเรือนหุ้น ระบบ บัญชี และใบเสร็จรับเงิน ซึ่งรายงานที่ได้จากการประมวลผลข้อมูลสามารถเปรียบเทียบกับบัญชีคุมยอดได้

### 3.4 ด้านการเงิน

สหกรณ์ฯ มีเงินสดคงเหลือ ณ วันสิ้นปี จำนวน 10,000 บาท ถูกต้องตรงตามบัญชี ซึ่งอยู่ใน ความรับผิดชอบของ นายพีระพล ต่วนภูษา ตำแหน่ง ผู้จัดการ สหกรณ์ฯ มีการควบคุมการใช้จ่ายเงินเป็นไป ตามระเบียบว่าด้วยการรับ จ่าย และเก็บรักษาเงิน และงบประมาณรายจ่ายที่ประชุมใหญ่กำหนดไว้ รวมทั้งรายจ่ายของสหกรณ์ฯ ได้จ่ายไปเพื่อกิจการของสหกรณ์ฯ ควรแก่เหตุผลและเป็นไปตามมติที่ประชุม คณะกรรมการดำเนินการ

### 3.5 ด้านสินเชื่อ

สหกรณ์ให้เงินกู้แก่สมาชิกระหว่างปี 5 ประเภท ดังนี้

- เงินกู้เพื่อเหตุฉุกเฉิน	จำนวน	160 ราย	จำนวนเงิน	2,609,440.00 บาท
- เงินกู้สามัญ	จำนวน	375 ราย	จำนวนเงิน	234,720,720.00 บาท
- เงินกู้สวัสดิการ	จำนวน	4 ราย	จำนวนเงิน	234,200.00 บาท
- เงินกู้ชำระหนี้สถาบันการเงิน	จำนวน	16 ราย	จำนวนเงิน	4,391,346.87 บาท
- เงินกู้โครงการสวัสดิการต่าง ๆ	จำนวน	358 ราย	จำนวนเงิน	98,061,300.00 บาท

วันสิ้นปีเงินให้กู้แก่สมาชิกคงเหลือ ดังนี้

- เงินกู้เพื่อเหตุฉุกเฉิน	จำนวน	67 ราย	จำนวนเงิน	433,903.90 บาท
- เงินกู้สามัญ	จำนวน	882 ราย	จำนวนเงิน	444,452,701.39 บาท
- เงินกู้สวัสดิการ	จำนวน	7 ราย	จำนวนเงิน	204,160.00 บาท
- เงินกู้ชำระหนี้สถาบันการเงิน	จำนวน	42 ราย	จำนวนเงิน	6,819,199.05 บาท
- เงินกู้โครงการสวัสดิการต่าง ๆ	จำนวน	494 ราย	จำนวนเงิน	97,166,311.18 บาท

ณ วันสิ้นปี สหกรณ์มีรายได้จากการให้เงินกู้ จำนวน 29,142,489.55 บาท ต่ำกว่าประมาณ การรายได้ที่กำหนดไว้ จำนวน 2,368,510.45 บาท



การจ่ายเงินให้กู้แก่สมาชิกแต่ละรายถูกต้องเป็นไปตามระเบียบเกี่ยวกับการให้เงินกู้ที่กำหนดไว้

### 3.6 ด้านการลงทุน

การลงทุนซื้อหุ้น / พันธบัตรรัฐบาล และอื่น ๆ

- หุ้น-ชุมนุมสหกรณ์ออมทรัพย์แห่งประเทศไทย จำกัด จำนวน 28,000.00 บาท
- เงินฝาก-สหกรณ์ออมทรัพย์ครูฉะเชิงเทรา จำกัด จำนวน 13,000,000.00 บาท

สหกรณ์ได้นำเงินไปลงทุนระยะสั้น และระยะยาว ได้รับผลตอบแทนจากการลงทุนเป็นดอกเบี้ยรับ และเงินปันผล ซึ่งเป็นการบริหารงานที่ตรงเป้าหมาย ซึ่งเป็นผลดี ทำให้สหกรณ์ได้รับผลประโยชน์มากขึ้น

### 3.7 ด้านเงินรับฝาก

สหกรณ์รับเงินฝากระหว่างปี 2 ประเภท ดังนี้

- เงินรับฝากออมทรัพย์ จำนวน 1,354 ราย จำนวนเงิน 27,211,215.39 บาท
- เงินรับฝากออมทรัพย์พิเศษ จำนวน 527 ราย จำนวนเงิน 75,870,569.64 บาท

วันสิ้นปีมีเงินรับฝากคงเหลือ ดังนี้

- เงินรับฝากออมทรัพย์ จำนวน 1,348 ราย จำนวนเงิน 21,505,868.35 บาท
- เงินรับฝากออมทรัพย์พิเศษ จำนวน 571 ราย จำนวนเงิน 149,194,256.95 บาท

### 3.8 ด้านทุน

#### 1. ทุนเรือนหุ้น

ทุนเรือนหุ้นวันต้นปี มีจำนวน 375,923,210 บาท เพิ่มขึ้นระหว่างปี 40,101,520 บาท ลดลงระหว่างปีจำนวน 7,708,150 บาท คงเหลือวันสิ้นปี 408,316,580 บาท ค่าเฉลี่ยจำนวนหุ้นต่อหัวสมาชิกเป็นเงิน 256,964.49 บาท

#### 2. ทุนสำรองและทุนสะสมต่าง ๆ

ทุนสำรองและทุนสะสมต่าง ๆ วันต้นปี มีจำนวน 18,015,077.75 บาท เพิ่มขึ้นระหว่างปี 3,256,334.52 บาท ลดลงระหว่างปีจำนวน 913,994.00 บาท คงเหลือวันสิ้นปี 20,357,418.27 บาท มีการใช้จ่ายเป็นไปตามวัตถุประสงค์แห่งทุนที่กำหนดไว้

#### 4. เรื่องอื่น ๆ

จากการที่คณะผู้ตรวจสอบกิจการ ได้ได้รับความไว้วางใจทำหน้าที่ตรวจสอบกิจการตามระเบียบข้อบังคับของสหกรณ์ฯ สำหรับงวดสิ้นปีทางบัญชี 30 กันยายน 2559 คณะผู้ตรวจสอบกิจการได้ทำหน้าที่โดยใช้ความรู้ ความสามารถทั้งด้านกฎหมาย การบริหาร การจัดการ การบริการด้านธุรกิจ การเงิน บัญชี การพัฒนาทรัพยากรมนุษย์ และการพัฒนาสหกรณ์เชิงระบบ เพื่อปฏิบัติงานตามอำนาจหน้าที่อย่างมีประสิทธิภาพ ซึ่งได้รับความร่วมมือเป็นอย่างดี ขอขอบคุณสมาชิก คณะกรรมการดำเนินการ และเจ้าหน้าที่สหกรณ์ออมทรัพย์สาธารณสุขจังหวัดฉะเชิงเทรา จำกัด ทุกคน ที่ได้ปฏิบัติหน้าที่จนทำให้สหกรณ์ฯ มีความมั่นคงเจริญก้าวหน้า

จึงเรียนมาเพื่อโปรดทราบ

(ลงชื่อ) นพดล สุวประดับ ผู้ตรวจสอบกิจการ  
(นาย นพดล สุวประดับ)

(ลงชื่อ) ชูชีพ มีเจริญ ผู้ตรวจสอบกิจการ  
(นาย ชูชีพ มีเจริญ)

มติที่ประชุม รับทราบ

## 2.4 การจัดทำแผนกลยุทธ์ของสหกรณ์

ประธานฯ แจ้งว่า ตามที่สหกรณ์ได้จัดทำแผนกลยุทธ์สหกรณ์ เพื่อใช้เป็นกรอบทิศทางในการดำเนินงานสหกรณ์ ถือใช้ตั้งแต่วันที่ 1 ตุลาคม 2558 ถึง 30 กันยายน 2559 ในปีที่ผ่านมาสหกรณ์ได้ดำเนินโครงการในแผนกลยุทธ์ทั้งหมดจำนวน 6 โครงการ ผลการดำเนินงานสรุปข้อมูลได้ดังนี้

วิสัยทัศน์ : ส่งเสริมการออม พร้อมบริการโปร่งใส ให้สวัสดิการทั่วถึง

ภารกิจ	วัตถุประสงค์	ตัวชี้วัด/เป้าหมาย	กลยุทธ์	แผนงาน/ โครงการ	ผลการ ดำเนินงาน
1. ส่งเสริมให้สมาชิกมีการออมที่หลากหลายวิธีเพื่อความมั่นคงในชีวิต	1. เพื่อให้สมาชิกรู้จักใช้จ่ายอย่างประหยัด 2. เพื่อระดมทุนของสหกรณ์	1. สมาชิกมีการฝากเงินร้อยละ 90 ของสมาชิก 2. ทุนดำเนินงานเพิ่มขึ้นร้อยละ 10 เมื่อเทียบกับปีก่อน	1. รับสมาชิกสมทบเพิ่ม 2. การรับฝากเงินและส่งเสริมการถือหุ้นเพิ่ม	- ออมทรัพย์เป็นนิจ เพื่อชีวิตสดใส	- สมาชิกฝากเงินร้อยละ 94.52 ✓ - ทุนดำเนินงานเพิ่มขึ้นร้อยละ 11.22
2. พัฒนาระบบบริหารจัดการและเทคโนโลยีสารสนเทศให้เอื้อต่อการดำเนินงานให้มีประสิทธิภาพ	1. เพื่อให้การบริหารจัดการโปร่งใสตรวจสอบได้	1. ระดับความพึงพอใจมากกว่าร้อยละ 80	1. จัดทำแบบสอบถามความพึงพอใจ	- สำรวจความพึงพอใจสมาชิกสหกรณ์	- สมาชิกมีความพึงพอใจร้อยละ 88.00
	2. เพื่อให้สมาชิกเกิดความประทับใจและมีความเชื่อถือในขบวนการสหกรณ์	2. ให้การสนับสนุนอย่างน้อย 1 ครั้ง	2. พัฒนาสภาพแวดล้อมของสถานที่และระบบบริการของสหกรณ์	- สหกรณ์นำอยู่นำให้บริการรวมใจลดโลกร้อน	- สนับสนุนงบประมาณให้ สสจ.จช.

ภารกิจ	วัตถุประสงค์	ตัวชี้วัด/ เป้าหมาย	กลยุทธ์	แผนงาน/ โครงการ	ผลการ ดำเนินงาน
3. จัดบริการ บรรเทาความ เดือดร้อน และเพิ่ม สวัสดิการแก่ สมาชิกให้ได้รับ ประโยชน์สูงสุด อย่างทั่วถึง	1. เพื่อให้สมาชิก ได้รับการอบรม และศึกษาดูงาน	1. ส่งเสริมความรู้ ความเข้าใจด้าน การสหกรณ์อย่าง น้อยปีละ 1 ครั้ง	- จัดโครงการ ศึกษาอบรม / ดู งาน	- ศึกษาดูงาน สหกรณ์ออม- ทรัพย์ สาธารณสุข	- สอ.สสจ.ระยอง จำกัด - สอ.สสจ.อุดรธานี จำกัด
	2. เพื่อส่งเสริมให้ สหกรณ์ฯ เป็น องค์กรที่ให้ ความสำคัญด้าน สังคมและ สิ่งแวดล้อม	2. เข้าร่วม กิจกรรม 6 ครั้ง/ ปี	- พัฒนาสังคม และสิ่งแวดล้อม	- สหกรณ์ฯ ร่วมใจ ห่วงใยสังคม	บริจาคเงินให้ สมาคม/ชมรม/ หน่วยงานต่าง ๆ จำนวน 16 ครั้ง
	3. เพื่อตอบสนอง ความต้องการ ของสมาชิกที่ขอ กู้เงิน	3. สมาชิกใช้ บริการสินเชื่อ ร้อยละ 60 ของ สมาชิก	- จัดทำ โครงการเงินกู้ สวัสดิการ	- เงินกู้สวัสดิการ เพื่อซื้อ คอมพิวเตอร์ / รถจักรยานยนต์ / ติดแก๊สรถยนต์ / ชำระหนี้สถาบัน การเงิน / ส่งเสริม การศึกษาสมาชิก และบุตรสมาชิก / ซื้อรถยนต์ป้าย แดง-มือสอง / พัฒนาคุณภาพ ชีวิต / ช่วยเหลือผู้ ค้าประกัน	- สมาชิกมาใช้ บริการสินเชื่อ ร้อยละ 59.41 ได้รับการอนุมัติ ครบ 100%

แผนงาน/โครงการในปี 2560 (รายละเอียดปรากฏตามแผนยุทธศาสตร์ฯ แนบท้าย)

1. โครงการสหกรณ์สัญจรพบสมาชิก
2. โครงการประชาสัมพันธ์กิจการงานของสหกรณ์ในหลายช่องทาง หลายรูปแบบ
3. โครงการบริหารจัดการลูกค้าสัมพันธ์
4. โครงการสหกรณ์นำอยู่ นำใช้บริการ ร่วมใจลดโลกร้อน
5. โครงการสวัสดิการคนโสด
6. โครงการห่วงใยใส่ใจผู้สูงอายุ
7. โครงการสวัสดิการส่งเสริมการประกอบอาชีพเสริมแก่สมาชิก
8. โครงการออมทรัพย์เกษียณเปี่ยมสุข
9. โครงการออมทรัพย์หลังเกษียณ
10. โครงการอบรมอาชีพระยะสั้นให้กับสมาชิก
11. โครงการศึกษาดูงานสหกรณ์ออมทรัพย์
12. โครงการศึกษาดูงานของสมาชิก
13. โครงการสหกรณ์ร่วมใจห่วงใยสังคม

มติที่ประชุม รับทราบ

## วาระที่ 3

## เรื่อง เสนอเพื่อพิจารณา

- 3.1 อนุมัติงบดุลและงบกำไรขาดทุน ประจำปีการเงินสิ้นสุดวันที่ 30 กันยายน 2559
- 3.2 การจัดสรรกำไรสุทธิ ประจำปี 2559
- 3.3 อนุมัติแผนการดำเนินงานและงบประมาณรายจ่าย ประจำปี 2560
- 3.4 การกำหนดวงเงินกู้ยืมหรือการค้าประกัน ประจำปี 2560
- 3.5 เลือกตั้งคณะกรรมการดำเนินการ
- 3.6 เลือกตั้งผู้ตรวจสอบกิจการ และกำหนดค่าตอบแทน
- 3.7 การคัดเลือกผู้สอบบัญชีรับอนุญาต และกำหนดค่าธรรมเนียม
- 3.8 การกำหนดค่าเบี้ยเลี้ยง ค่าพาหนะ ค่าเช่าที่พัก และค่าเบี้ยประชุมของคณะกรรมการดำเนินการ กรรมการอื่น ๆ ที่ปรึกษา และที่ปรึกษากิตติมศักดิ์ (ถ้ามี)
- 3.9 แก้ไขเพิ่มเติมข้อบังคับของสหกรณ์ฯ
- 3.10 แก้ไขระเบียบว่าด้วยการสรรหาและรับสมัครคณะกรรมการดำเนินการ

### วาระที่ 3 เรื่อง เสนอเพื่อพิจารณา

#### 3.1 อนุมัติงบดุลและงบกำไรขาดทุน ประจำปีการเงินสิ้นสุดวันที่ 30 กันยายน 2559

ประธานฯ ชี้แจงว่า ตามข้อบังคับของสหกรณ์ ข้อ 71.(3) ที่ประชุมใหญ่มีอำนาจหน้าที่พิจารณาอนุมัติงบดุลและงบกำไรขาดทุนประจำปีของสหกรณ์ ประธานฯ ได้เชิญ...นายเกียรติ ก่อเกียรติ...ผู้สอบบัญชีรับอนุญาต จากบริษัท สำนักงานสอบบัญชีก่อก่อเกียรติและธุรกิจบัญชี จำกัด ชี้แจงงบดุลและงบกำไรขาดทุนของสหกรณ์ สำหรับปีสิ้นสุดวันที่ 30 กันยายน 2559 รายละเอียดดังนี้

- รายงานของผู้สอบบัญชี...นายเกียรติ ก่อเกียรติ...เสนอนายทะเบียนสหกรณ์ เพื่อแสดงความเห็นต่อการเงิน ณ วันที่ 30 กันยายน 2559 และผลการดำเนินงานสำหรับงวดสิ้นสุดวันเดียวกันของสหกรณ์ ให้ที่ประชุมรับทราบ

- งบดุล ณ วันที่ 30 กันยายน 2559 ได้ชี้แจงรายการบัญชีเกี่ยวกับทรัพย์สิน หนี้สิน และทุนของสหกรณ์ และบัญชีอื่น ๆ ที่ปรากฏตามงบดุลที่แนบทำยื่น ให้ที่ประชุมทราบ

- งบกำไรขาดทุน สำหรับปีสิ้นสุดวันที่ 30 กันยายน 2559 ได้ชี้แจงรายละเอียดเกี่ยวกับรายได้ค่าใช้จ่าย กำไรสุทธิประจำปี และข้อมูลอื่น ๆ ตามงบกำไรขาดทุนที่แนบทำยื่น

มติที่ประชุม อนุมัติ

## หนังสือรับรองของสหกรณ์

วันที่ 4 พฤศจิกายน 2559

เรียน คุณเกียรติ ก่อเกียรติ

หนังสือรับรองฉบับนี้ให้ไว้เพื่อประโยชน์ของท่านในการตรวจสอบงบการเงินของ สหกรณ์ออมทรัพย์ สาธารณสุขจังหวัดฉะเชิงเทรา จำกัด สำหรับปีสิ้นสุดวันที่ 30 กันยายน 2559 เพื่อแสดงความเห็นว่างบการเงินดังกล่าวแสดงฐานะการเงิน ณ วันที่ 30 กันยายน 2559 ผลการดำเนินงานและกระแสเงินสด สำหรับปี สิ้นสุดวันเดียวกันของสหกรณ์ออมทรัพย์ สาธารณสุขจังหวัดฉะเชิงเทรา จำกัด โดยถูกต้องตามที่ควรใน สาระสำคัญตามระเบียบที่นายทะเบียนสหกรณ์กำหนดหรือไม่

ข้าพเจ้าเป็นผู้รับผิดชอบในการจัดให้มีการจัดการที่มีประสิทธิภาพ เพื่อให้การดำเนินงานของ สหกรณ์เป็นไปตามกฎหมายสหกรณ์ ระเบียบ ข้อบังคับที่เกี่ยวข้อง

ข้าพเจ้าขอรับรองรายละเอียดเกี่ยวกับงบการเงินที่ท่านตรวจสอบตามที่ข้าพเจ้าทราบ และคิดว่า ควรจะเป็นดังต่อไปนี้

1. งบการเงินไม่มีการแสดงข้อมูลที่ขัดต่อข้อเท็จจริงอันเป็นสาระสำคัญ ซึ่งรวมถึงการละเว้นการ แสดงรายการและข้อมูลต่าง ๆ

2. ข้าพเจ้าได้จัดเอกสารหลักฐานและข้อมูลดังต่อไปนี้ให้ท่านตรวจสอบครบถ้วนแล้ว คือ

2.1 บันทึกรายการบัญชี เอกสารหลักฐานประกอบรายการบัญชี และข้อมูลอื่นที่เกี่ยวข้อง ทั้งหมด

2.2 รายงานการประชุมคณะกรรมการดำเนินการและรายงานการประชุมใหญ่

3. ไม่มีรายการผิดปกติที่เกี่ยวข้องกับการกระทำของคณะกรรมการดำเนินการหรือเจ้าหน้าที่ของ สหกรณ์ ผู้ซึ่งมีหน้าที่สำคัญเกี่ยวกับระบบบัญชี และระบบการควบคุมภายใน หรือรายการผิดปกติที่มี ผลกระทบอย่างเป็นสาระสำคัญต่องบการเงิน

4. สหกรณ์ได้ปฏิบัติตามเงื่อนไขของสัญญาทั้งหมด ซึ่งหากไม่ปฏิบัติตามอาจมีผลกระทบอย่างมี สาระสำคัญต่องบการเงิน นอกจากนี้ สหกรณ์ได้ปฏิบัติตามระเบียบและข้อกำหนดของหน่วยงานราชการ หรือ หน่วยงานที่กำกับดูแล ซึ่งหากไม่ปฏิบัติตามอาจมีผลกระทบอย่างมีสาระสำคัญต่องบการเงิน

5. สหกรณ์ไม่ได้รับหนังสือแจ้งจากหน่วยงานอื่นมีผลต่องบการเงิน เพราะมิได้ปฏิบัติตาม กฎหมายหรือข้อบังคับ ซึ่งรวมถึงการถูกเรียกชดเชย หรือถูกประเมินภาษีอากร หรือมีหนี้สินที่อาจเกิดขึ้นใน ภายหน้า ซึ่งควรจะได้นำมาพิจารณาเปิดเผยในหมายเหตุประกอบงบการเงิน หรือใช้เป็นหลักเกณฑ์ในการตั้ง สำรองค่าเสียหายที่อาจเกิดขึ้น



6. รายการหรือข้อมูลดังต่อไปนี้มีการบันทึกหรือเปิดเผยไว้อย่างเพียงพอและเหมาะสม ในงบการเงิน

6.1 รายการธุรกิจที่มีกับสาขาของสหกรณ์หรือบุคคลอื่น

6.2 ข้อตกลงกับสถาบันการเงินเกี่ยวกับภาระผูกพันเงินฝาก หรือข้อจำกัดการใช้เงินกู้

6.3 สินทรัพย์ที่ใช้เป็นหลักประกัน

7. สหกรณ์มีกรรมสิทธิ์ในสินทรัพย์ทั้งหมดอย่างถูกต้องตามกฎหมาย และไม่มีภาระผูกพัน หรือข้อผูกมัดใด ๆ ในสินทรัพย์ของสหกรณ์ เว้นแต่ที่ได้เปิดเผยไว้ในหมายเหตุประกอบงบการเงิน

8. สหกรณ์ได้บันทึกหรือเปิดเผยรายการหนี้สินทั้งหมดของสหกรณ์ ทั้งที่เกิดขึ้นแล้วและอาจเกิดขึ้นในภายหน้าไว้อย่างเหมาะสม รวมทั้งได้มีการเปิดเผยไว้ในหมายเหตุประกอบงบการเงินเกี่ยวกับหลักประกันทั้งหมดที่สหกรณ์ให้แก่บุคคลที่สาม นอกจากนี้สหกรณ์ไม่มีคดีฟ้องร้องอื่นและไม่มีคดีที่คาดว่าจะเกิดขึ้น

9. นอกจากเรื่องที่ยกอธิบายไว้ในหมายเหตุประกอบงบการเงินแล้ว ไม่มีเหตุการณ์ใดเกิดขึ้น หรือไม่ปรากฏข้อเท็จจริงใดที่มีผลกระทบต่องบการเงินอย่างมีสาระสำคัญ ซึ่งต้องนำมาปรับปรุงงบการเงินหรือเปิดเผยในหมายเหตุประกอบงบการเงินอีก

ขอแสดงความนับถือ

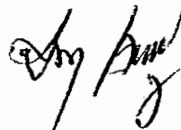

(นายปรีชา เสงสมบุรณ์)

ประธานกรรมการ



(นายพีระพล ต่วนภูษา)

ผู้จัดการ

25  
รายงานของผู้สอบบัญชี

**เสนอ นายทะเบียนสหกรณ์**

ข้าพเจ้าได้ตรวจสอบงบการเงินของสหกรณ์ออมทรัพย์สาธารณสุขจังหวัดสาธารณสุขจังหวัดฉะเชิงเทรา จำกัด ซึ่งประกอบด้วยงบแสดงฐานะการเงิน ณ วันที่ 30 กันยายน 2559 งบกำไรขาดทุนและงบกระแสเงินสด สำหรับปีสิ้นสุดวันเดียวกัน รวมถึงหมายเหตุสรุปนโยบายการบัญชีที่สำคัญและหมายเหตุเรื่องอื่นๆ

ความรับผิดชอบของคณะกรรมการดำเนินการสหกรณ์ต่องบการเงิน

คณะกรรมการดำเนินการสหกรณ์เป็นผู้รับผิดชอบในการจัดทำและการนำเสนองบการเงินเหล่านี้โดยถูกต้องตามที่ควรตามระเบียบนายทะเบียนสหกรณ์ และรับผิดชอบต่อเกี่ยวกับการควบคุมภายในที่คณะกรรมการดำเนินการสหกรณ์พิจารณาว่าจำเป็นเพื่อให้สามารถจัดทำงบการเงินที่ปราศจากการแสดงข้อมูลที่ขัดต่อข้อเท็จจริงอันเป็นสาระสำคัญไม่ว่าจะเกิดจากการทุจริตหรือข้อผิดพลาด

ความรับผิดชอบของผู้สอบบัญชี

ข้าพเจ้าเป็นผู้รับผิดชอบในการแสดงความเห็นต่องบการเงินดังกล่าวจากผลการตรวจสอบของข้าพเจ้า ข้าพเจ้าได้ปฏิบัติตามตรวจสอบตามมาตรฐานการสอบบัญชี และระเบียบนายทะเบียนสหกรณ์ ซึ่งกำหนดให้ข้าพเจ้าปฏิบัติตามข้อกำหนดด้านจรรยาบรรณ รวมถึงวางแผนและปฏิบัติตามตรวจสอบเพื่อให้ได้ความเชื่อมั่นอย่างสมเหตุสมผลว่างบการเงินปราศจากการแสดงข้อมูลที่ขัดต่อข้อเท็จจริงอันเป็นสาระสำคัญหรือไม่

การตรวจสอบรวมถึงการใช้วิธีการตรวจสอบเพื่อให้ได้มาซึ่งหลักฐานการสอบบัญชีเกี่ยวกับจำนวนเงินและการเปิดเผยข้อมูลในงบการเงิน วิธีการตรวจสอบที่เลือกขึ้นอยู่กับดุลยพินิจของผู้สอบบัญชี ซึ่งรวมถึงการประเมินความเสี่ยงจากการแสดงข้อมูลที่ขัดต่อข้อเท็จจริงอันเป็นสาระสำคัญของงบการเงิน ไม่ว่าจะเกิดจากการทุจริตหรือข้อผิดพลาด ในการประเมินความเสี่ยงดังกล่าว ผู้สอบบัญชีพิจารณาการควบคุมภายในที่เกี่ยวข้องกับการจัดทำและการนำเสนองบการเงินโดยถูกต้องตามที่ควรของสหกรณ์ เพื่อออกแบบวิธีตรวจที่เหมาะสมกับสถานการณ์ แต่ไม่ใช่เพื่อวัตถุประสงค์ในการแสดงความเห็นต่อประสิทธิภาพของการควบคุมภายในของสหกรณ์ การตรวจสอบรวมถึงการประเมินความเหมาะสมของนโยบายการบัญชีที่คณะกรรมการดำเนินการสหกรณ์ใช้และความสมเหตุสมผลของประมาณการทางบัญชีที่จัดทำขึ้นโดยคณะกรรมการดำเนินการสหกรณ์ รวมทั้งการประเมินการนำเสนองบการเงินโดยรวม

ข้าพเจ้าเชื่อว่าหลักฐานการสอบบัญชีที่ข้าพเจ้าได้รับเพียงพอและเหมาะสมเพื่อใช้เป็นเกณฑ์ในการแสดงความเห็นของข้าพเจ้า

ความเห็น

ข้าพเจ้าเห็นว่า งบการเงินข้างต้นนี้แสดงฐานะการเงินของสหกรณ์ออมทรัพย์สาธารณสุขจังหวัดฉะเชิงเทรา จำกัด ณ วันที่ 30 กันยายน 2559 ผลการดำเนินงานและกระแสเงินสด สำหรับปีสิ้นสุดวันเดียวกัน โดยถูกต้องตามควร ในสาระสำคัญตามระเบียบนายทะเบียนสหกรณ์

ลงลายมือชื่อ 

(นายเกียรติ ก่อเกียรติ)

ผู้สอบบัญชี

200/13 ถนนเฉลิมจอมพล

อ. ศรีราชา จ. ชลบุรี 20110

วันที่ 4 พฤศจิกายน 2559

## สหกรณ์ออมทรัพย์สาธารณสุขจังหวัดฉะเชิงเทรา จำกัด

## งบกำไรขาดทุน

สำหรับปีสิ้นสุดวันที่ 30 กันยายน 2559

	ปี 2559		ปี 2558	
	บาท	%	บาท	%
<b>รายได้ดอกเบี้ยและผลตอบแทนจากการลงทุน</b>				
ดอกเบี้ยรับเงินให้กู้	29,142,489.55	92.52	26,600,472.70	95.02
ดอกเบี้ยรับเงินฝาก	2,276,630.67	7.23	767,538.75	2.74
ผลตอบแทนจากเงินลงทุน	78,513.25	0.25	625,463.09	2.23
<b>รวมรายได้ดอกเบี้ยและผลตอบแทนจากการลงทุน</b>	<b>31,497,633.47</b>	<b>100.00</b>	<b>27,993,474.54</b>	<b>100.00</b>
<b>ค่าใช้จ่ายดอกเบี้ย</b>				
ดอกเบี้ยจ่ายเงินรับฝาก	4,239,060.95	13.46	3,344,796.75	11.95
<b>รวมค่าใช้จ่ายดอกเบี้ย</b>	<b>4,239,060.95</b>	<b>13.46</b>	<b>3,344,796.75</b>	<b>11.95</b>
<b>รายได้ดอกเบี้ยและผลตอบแทนจากการลงทุนสุทธิ</b>	<b>27,258,572.52</b>	<b>86.54</b>	<b>24,648,677.79</b>	<b>88.05</b>
<b>บวก รายได้อื่น</b>				
ค่าธรรมเนียมแรกเข้า	2,940.00	0.01	3,030.00	0.01
รายได้ค่าธรรมเนียมโครงการเงินกู้ฯ ซ้ำรถยนต์	400.00	0.00	200.00	0.00
รายได้ค่าธรรมเนียมจากการถอนเงินรับฝาก	2,120.00	0.01	1,000.00	0.00
รายได้ค่าธรรมเนียมสมุดคู่ฝาก	540.00	0.00	400.00	0.00
เงินรางวัลสลากออมสิน	-	-	49,200.00	0.18
รายได้ค่าธรรมเนียมสอบ	50.00	0.00	-	-
<b>รวมรายได้อื่น</b>	<b>6,050.00</b>	<b>0.02</b>	<b>53,830.00</b>	<b>0.19</b>
<b>หัก ค่าใช้จ่ายในการดำเนินงาน</b>				
<b>ค่าใช้จ่ายเกี่ยวกับเจ้าหน้าที่</b>				
เงินเดือน	1,045,570.00	3.32	899,620.00	3.21
เงินสวัสดิการเจ้าหน้าที่	20,500.00	0.07	3,000.00	0.01
ค่าบำเหน็จเจ้าหน้าที่	208,840.00	0.66	203,100.00	0.73
เงินสมทบกองทุนทดแทนประกันสังคม	49,700.60	0.16	45,272.61	0.16
<b>ค่าใช้จ่ายเกี่ยวกับอาคารสถานที่และอุปกรณ์</b>				
ค่าเสื่อมราคา	55,989.27	0.18	71,121.12	0.25
ค่าใช้จ่ายในการปรับปรุงสำนักงาน	7,200.00	0.02	7,600.00	0.03

	<u>บาท</u>	<u>%</u>	<u>บาท</u>	<u>%</u>
ค่าใช้จ่ายดำเนินงานอื่น				
ค่าเบี้ยประชุมกรรมการ	70,000.00	0.22	72,400.00	0.26
ค่ารับรอง	33,274.00	0.11	33,870.00	0.12
ค่าเครื่องเขียนแบบพิมพ์	47,063.48	0.15	59,263.19	0.21
ค่าตอบแทน	79,800.00	0.25	74,000.00	0.26
ค่าใช้จ่ายประชุมใหญ่	778,249.00	2.47	703,119.00	2.51
ค่าตอบแทนผู้ตรวจสอบกิจการ	42,000.00	0.13	48,000.00	0.17
ค่าเดินทางมาประชุมคณะกรรมการ	59,700.00	0.19	46,420.00	0.17
ค่าธรรมเนียมวิชาชีพสอบบัญชี	45,000.00	0.14	45,000.00	0.16
ค่าจ้างทำความสะอาด	17,200.00	0.05	8,400.00	0.03
ค่าธรรมเนียมธนาคาร	3,438.65	0.01	3,074.00	0.01
ค่าสาธารณูปโภค	53,317.23	0.17	48,499.65	0.17
ค่าไปรษณีย์	5,003.22	0.02	1,915.18	0.01
ค่าใช้จ่ายเบ็ดเตล็ด	14,203.33	0.05	14,027.00	0.05
รวมค่าใช้จ่ายในการดำเนินงาน	<u>2,636,048.78</u>	<u>8.37</u>	<u>2,387,701.75</u>	<u>8.52</u>
กำไรสุทธิ	<u>24,628,573.74</u>	<u>78.19</u>	<u>22,314,806.04</u>	<u>79.72</u>
				79.71

## สหกรณ์ออมทรัพย์สาธารณสุขจังหวัดฉะเชิงเทรา จำกัด

## งบกระแสเงินสด

สำหรับปีสิ้นสุดวันที่ 30 กันยายน 2559

	ปี 2559	ปี 2558
	บาท	บาท
<b>กระแสเงินสดจากกิจกรรมดำเนินงาน</b>		
กำไรสุทธิ	24,628,573.74	22,314,806.04
รายการปรับปรุงเพื่อการระบยอดกำไรสุทธิเป็นเงินสดสุทธิ จากกิจกรรมดำเนินงาน		
ค่าเสื่อมราคา	55,989.27	71,121.12
ดอกเบี้ยเงินให้กู้ค้างรับ	(272,394.26)	(380,568.79)
ดอกเบี้ยเงินฝากธนาคารค้างรับ	(23,352.81)	(20,915.07)
ดอกเบี้ยตั๋วสัญญาใช้เงินค้างรับ	-	(65,013.70)
ดอกเบี้ยเงินฝากชุมนุมสหกรณ์ฯ ค้างรับ	(39.11)	(55.50)
ดอกเบี้ยพันธบัตรออมทรัพย์ ธปท. ค้างรับ	-	(377,904.11)
เครื่องเขียนแบบพิมพ์ใช้ไป	47,063.48	59,263.19
ค่าสอบบัญชีค้างจ่าย	45,000.00	45,000.00
สำรองบำเหน็จเจ้าหน้าที่	208,840.00	203,100.00
กำไรจากการดำเนินงานก่อนการเปลี่ยนแปลงในสินทรัพย์และหนี้สินดำเนินงาน	24,689,680.31	21,848,833.18
<b>สินทรัพย์ดำเนินงาน</b>		
เงินสดจ่ายลูกหนี้เงินกู้ฉุกเฉิน	(2,609,440.00)	(2,343,750.00)
เงินสดรับจากลูกหนี้เงินกู้ฉุกเฉิน	2,689,386.10	2,153,710.00
เงินสดจ่ายลูกหนี้เงินกู้สามัญ	(234,720,720.00)	(219,808,530.00)
เงินสดรับจากลูกหนี้เงินกู้สามัญ	211,129,381.23	197,157,351.18
เงินสดจ่ายลูกหนี้เงินกู้สวัสดิการ	(234,200.00)	(216,290.00)
เงินสดรับจากลูกหนี้เงินกู้สวัสดิการ	350,780.00	290,640.00
เงินสดจ่ายลูกหนี้เงินกู้สวัสดิการชำระหนี้ฯ	(4,391,346.87)	(3,822,681.50)
เงินสดรับจากลูกหนี้เงินกู้สวัสดิการชำระหนี้ฯ	3,692,109.03	2,594,293.00
เงินสดจ่ายลูกหนี้เงินกู้โครงการสวัสดิการต่างๆ	(97,941,300.00)	(40,490,096.00)
เงินสดรับจากลูกหนี้เงินกู้โครงการสวัสดิการต่างๆ	49,489,042.43	31,622,180.00
เงินสดรับจากลูกหนี้เงินกู้โครงการช่วยเหลือผู้ค้าประกัน	30,000.00	43,271.41
เงินสดจ่ายลูกหนี้เงินกู้โครงการบันเพื่อพ่อ	(464,700.00)	-
เงินสดรับจากลูกหนี้เงินกู้โครงการบันเพื่อพ่อ	386,875.00	-

	<u>ปี 2559</u>	<u>ปี 2558</u>
	<u>บาท</u>	<u>บาท</u>
เงินสดจ่ายลูกหนี้เงินกู้เพื่อการท่องเที่ยว	(120,000.00)	-
เงินสดรับจากลูกหนี้เงินกู้เพื่อการท่องเที่ยว	22,000.00	-
เงินสดรับดอกเบี้ยเงินให้กู้ค้างรับ	380,568.79	358,787.28
เงินสดรับดอกเบี้ยฝากธนาคารค้างรับ	20,915.07	33,541.77
เงินสดรับดอกเบี้ยเงินฝากชุมชนสหกรณ์ฯ ค้างรับ	55.50	-
เงินสดรับดอกเบี้ยพันธบัตรออมทรัพย์ ธปท. ค้างรับ	377,904.11	297,904.11
เงินสดรับดอกเบี้ยตั๋วสัญญาใช้เงิน	65,013.70	-
เงินสดรับดอกเบี้ยสลากออมสินค้างรับ	-	231,232.88
เงินสดจ่ายซื้อเครื่องเขียนแบบพิมพ์	(48,153.80)	(60,373.85)
<b>หนี้สินดำเนินงาน</b>		
เงินสดจ่ายค่าธรรมเนียมสอบบัญชี	(45,000.00)	(45,000.00)
เงินสดสุทธิได้มา (ใช้ไป) จากกิจกรรมดำเนินงาน	<u>(47,251,149.40)</u>	<u>(10,154,976.54)</u>
<b>กระแสเงินสดจากกิจกรรมลงทุน (เพิ่มขึ้น) ลดลง</b>		
เงินสดจ่ายจากตั๋วสัญญาใช้เงิน	-	(5,000,000.00)
เงินสดจ่ายซื้อหุ้นชุมชนสหกรณ์ออมทรัพย์แห่งประเทศไทย จำกัด	(28,000.00)	(3,500.00)
เงินสดจ่ายซื้อเครื่องใช้สำนักงาน	(29,990.00)	(31,000.00)
เงินสดรับจากตั๋วสัญญาใช้เงินครบกำหนด	5,000,000.00	-
เงินสดรับจากการไถ่ถอนพันธบัตรออมทรัพย์ธนาคารแห่งประเทศไทย	8,000,000.00	-
เงินสดสุทธิได้มา (ใช้ไป) จากกิจกรรมลงทุน	<u>12,942,010.00</u>	<u>(5,034,500.00)</u>
<b>กระแสเงินสดจากกิจกรรมจัดหาเงินเพิ่มขึ้น (ลดลง)</b>		
เงินสดรับเงินรับฝากออมทรัพย์	27,211,215.39	25,588,537.89
เงินสดจ่ายคืนเงินรับฝากออมทรัพย์	(22,956,342.21)	(23,563,699.11)
เงินสดรับเงินรับฝากออมทรัพย์พิเศษ	75,870,569.64	76,890,181.14
เงินสดจ่ายคืนเงินรับฝากออมทรัพย์พิเศษ	(54,313,246.40)	(45,693,235.25)
เงินสดรับจากทุนเรือนหุ้น	40,101,520.00	37,710,637.91
เงินสดจ่ายคืนทุนเรือนหุ้น	(7,708,150.00)	(7,532,817.91)
เงินสดจ่ายค่าบำรุงสันนิบาตสหกรณ์แห่งประเทศไทย	(10,000.00)	(10,000.00)
เงินสดจ่ายเงินปันผล	(16,550,449.03)	(15,036,814.43)
เงินสดจ่ายเฉลี่ยคืน	(1,764,022.49)	(1,570,591.20)
เงินสดจ่ายโบนัสกรรมการและเจ้าหน้าที่	(734,000.00)	(700,000.00)

	<u>ปี 2559</u>	<u>ปี 2558</u>
	<u>บาท</u>	<u>บาท</u>
เงินสดจ่ายทุนสาธารณประโยชน์	(99,310.00)	(45,286.50)
เงินสดจ่ายทุนส่งเสริมการศึกษานุดรสมาชิก	(272,000.00)	(190,500.00)
เงินสดจ่ายทุนส่งเสริมศึกษาอบรม	(309,684.00)	(278,162.00)
เงินสดจ่ายทุนสวัสดิการหรือการสงเคราะห์แก่สมาชิกและครอบครัว	(233,000.00)	(186,500.00)
เงินสดรับเข้าทุนสำรอง	-	10,000.00
เงินสดสุทธิได้มา (ใช้ไป) จากกิจกรรมจัดหาเงิน	38,233,100.90	45,391,750.54
เงินสดสุทธิเพิ่มขึ้น (ลดลง)	3,923,961.50	30,202,274.00
เงินสด ณ วันต้นปี	70,588,317.28	40,386,043.28
เงินสด ณ วันสิ้นปี	<u>74,512,278.78</u>	<u>70,588,317.28</u>



# สหกรณ์ออมทรัพย์สาธารณสุขจังหวัดฉะเชิงเทรา จำกัด

## หมายเหตุประกอบงบการเงิน

สำหรับปีสิ้นสุดวันที่ 30 กันยายน 2559

### 1. สรุปนโยบายการบัญชีที่สำคัญ

- สหกรณ์บันทึกบัญชีโดยใช้เกณฑ์คงค้าง
- สหกรณ์รับรู้รายได้ดอกเบี่ยตามเกณฑ์สัดส่วนของเวลา ส่วนจำนวนของรายได้จะเท่ากับอัตราดอกเบี้ยคูณด้วยจำนวนเงินต้นที่ค้างชำระตามระยะเวลาที่กู้ยืม
- เงินลงทุนระยะยาวที่เป็นเงินลงทุนในหลักทรัพย์ที่ไม่อยู่ในความต้องการของตลาดแสดงด้วยราคาทุน
- สหกรณ์ตีราคาวัสดุคงเหลือตามราคาทุน
- ค่าเสื่อมราคาที่ดิน อาคาร และอุปกรณ์ คำนวณโดยวิธีเส้นตรงในอัตราที่นายทะเบียนสหกรณ์กำหนด
- ค่าซ่อมบำรุง ค่าซ่อมแซม รวมทั้งการซื้อมาเปลี่ยนแทนสำหรับสินทรัพย์รายการย่อยๆ ถือเป็นค่าใช้จ่ายหักจากรายได้ การต่อเติมหรือเพิ่มเติมอาคารและอุปกรณ์รายใหญ่ๆ ถือเป็นราคาทุนของสินทรัพย์
- เงินสดในบกระแสเงินสด หมายถึง เงินสดในมือ เงินฝากธนาคารทุกประเภท และเงินฝากสหกรณ์ทุกประเภท ทั้งนี้รวมถึงเงินฝากธนาคาร และเงินฝากสหกรณ์ที่นำไปเป็นหลักทรัพย์ค้ำประกันหนี้สินด้วย

### 2. เงินสดและเงินฝากธนาคาร ประกอบด้วย

	<u>ปี 2559</u>	<u>ปี 2558</u>
	<u>บาท</u>	<u>บาท</u>
เงินสด	9,600.00	1,000.00
เงินฝากธนาคาร		
กระแสรายวัน	1,000.00	1,000.00
ออมทรัพย์	21,656,314.33	32,271,639.95
เผื่อเรียก	1,147,864.31	1,556,428.99
<b>รวม</b>	<u><u>22,814,778.64</u></u>	<u><u>33,830,068.94</u></u>

3. เงินลงทุน ประกอบด้วย

	<u>ปี 2559</u>	<u>ปี 2558</u>
	<u>บาท</u>	<u>บาท</u>
<u>เงินลงทุนระยะสั้น</u>		
<u>เงินลงทุนที่ไม่อยู่ในความต้องการของตลาด</u>		
- ตั๋วสัญญาใช้เงิน	-	5,000,000.00
- พันธบัตรออมทรัพย์ธนาคารแห่งประเทศไทย	-	8,000,000.00
<b>รวมเงินลงทุนระยะสั้น</b>	<b>-</b>	<b>13,000,000.00</b>
<u>เงินลงทุนระยะยาว</u>		
<u>เงินลงทุนที่ไม่อยู่ในความต้องการของตลาด</u>		
- หุ้นชุมนุมสหกรณ์ออมทรัพย์แห่งประเทศไทย จำกัด	345,500.00	317,500.00
- หุ้นบริษัทสหประกันชีวิต จำกัด (มหาชน)	20,000.00	20,000.00
- หุ้นชุมนุมสหกรณ์ออมทรัพย์สาธารณสุขไทย	10,000.00	10,000.00
- หุ้นชุมนุมสหกรณ์ธนกิจไทย จำกัด	1,000,000.00	1,000,000.00
<b>รวมเงินลงทุนระยะยาว</b>	<b>1,375,500.00</b>	<b>1,347,500.00</b>

4. เงินให้กู้ยืม ประกอบด้วย

	<u>ปี 2559</u>		<u>ปี 2558</u>	
	<u>บาท</u>		<u>บาท</u>	
	<u>ระยะสั้น</u>	<u>ระยะยาว</u>	<u>ระยะสั้น</u>	<u>ระยะยาว</u>
<u>เงินให้กู้ยืม - ปกติ</u>				
ลูกหนี้เงินกู้ฉุกเฉิน	433,903.90	-	513,850.00	-
ลูกหนี้เงินกู้สามัญ	93,201,400.10	455,440,972.14	81,747,047.72	394,123,245.34
<b>รวมเงินให้กู้ยืม</b>	<b>93,635,304.00</b>	<b>455,440,972.14</b>	<b>82,260,897.72</b>	<b>394,123,245.34</b>

5. สินทรัพย์หมุนเวียนอื่น ประกอบด้วย

	<u>ปี 2559</u>	<u>ปี 2558</u>
	<u>บาท</u>	<u>บาท</u>
ดอกเบี้ยเงินฝากธนาคารค้างรับ	23,352.81	20,915.07
ดอกเบี้ยพันธบัตรออมทรัพย์ ธนาคารแห่งประเทศไทย ค้างรับ	-	377,904.11
เครื่องเขียนแบบพิมพ์	55,637.98	54,547.66
ดอกเบี้ยตั๋วสัญญาใช้เงินค้างรับ	-	65,013.70
ดอกเบี้ยเงินฝากชุมนุมสหกรณ์ฯ ค้างรับ	39.11	55.50
<b>รวม</b>	<b>79,029.90</b>	<b>518,436.04</b>

6. ที่ดิน อาคาร และอุปกรณ์ - สหกิจ ประกอบด้วย

	<u>ปี 2559</u>	<u>ปี 2558</u>
	<u>บาท</u>	<u>บาท</u>
เครื่องใช้สำนักงาน	98,917.55	115,216.82
ยานพาหนะ	25,990.68	35,690.68
<b>รวม</b>	<b>124,908.23</b>	<b>150,907.50</b>

7. เงินรับฝาก ประกอบด้วย

	<u>ปี 2559</u>	<u>ปี 2558</u>
	<u>บาท</u>	<u>บาท</u>
เงินรับฝากออมทรัพย์	21,505,868.35	17,250,995.17
เงินรับฝากออมทรัพย์พิเศษ	149,194,256.95	127,636,933.71
<b>รวม</b>	<b>170,700,125.30</b>	<b>144,887,928.88</b>

8. ทุนสะสมตามข้อบังคับ ระเบียบ และอื่นๆ ประกอบด้วย

	<u>ปี 2559</u>	<u>ปี 2558</u>
	<u>บาท</u>	<u>บาท</u>
ทุนสาธารณประโยชน์	240,122.00	289,432.00
ทุนรักษาระดับอัตราเงินปันผล	288,516.56	263,662.64
ทุนสะสมเพื่อจัดตั้งสำนักงาน	332,000.00	312,000.00
ทุนศึกษาอบรมทางสหกรณ์	116,597.40	146,281.40
ทุนสวัสดิการหรือการสังเคราะห์สมาชิกและครอบครัว	470,000.00	353,000.00
ทุนส่งเสริมการศึกษาบุตรสมาชิก	167,900.00	139,900.00
<b>รวม</b>	<b>1,615,135.96</b>	<b>1,504,276.04</b>

9. การดำรงสินทรัพย์สภาพคล่องของสหกรณ์

สหกรณ์มีการดำรงสินทรัพย์สภาพคล่องเฉลี่ยรายเดือนไม่ต่ำกว่าที่รัฐมนตรีประกาศกำหนดในอัตราร้อยละหนึ่ง

สหกรณ์ออมทรัพย์สาธารณสุขจังหวัดฉะเชิงเทรา จำกัด

งบแสดงฐานะการเงิน

ณ วันที่ 30 กันยายน 2559

		<u>ปี 2559</u>	<u>ปี 2558</u>
	<u>หมายเหตุ</u>	<u>บาท</u>	<u>บาท</u>
<u>สินทรัพย์</u>			
<b>สินทรัพย์หมุนเวียน</b>			
เงินสดและเงินฝากธนาคาร	2	22,814,778.64	33,830,068.94
เงินฝากชุมชนสหกรณ์ธรกิจไทย		10,174.90	10,063.89
เงินฝาก-สหกรณ์ออมทรัพย์ครูฉะเชิงเทรา จำกัด		51,687,325.24	36,748,184.45
เงินลงทุนระยะสั้น	3	-	13,000,000.00
เงินให้กู้ยืมระยะสั้น	4	93,635,304.00	82,260,897.72
ดอกเบี้ยเงินให้กู้ค้างรับ		272,394.26	380,568.79
สินทรัพย์หมุนเวียนอื่น	5	79,029.90	518,436.04
รวมสินทรัพย์หมุนเวียน		<u>168,499,006.94</u>	<u>166,748,219.83</u>
<b>สินทรัพย์ไม่หมุนเวียน</b>			
เงินลงทุนระยะยาว	3	1,375,500.00	1,347,500.00
เงินให้กู้ยืมระยะยาว	4	455,440,972.14	394,123,245.34
ที่ดิน อาคาร และอุปกรณ์ - สุทธิ	6	124,908.23	150,907.50
รวมสินทรัพย์ไม่หมุนเวียน		<u>456,941,380.37</u>	<u>395,621,652.84</u>
<b>รวมสินทรัพย์</b>		<u><u>625,440,387.31</u></u>	<u><u>562,369,872.67</u></u>

	หมายเหตุ	ปี 2559 บาท	ปี 2558 บาท
<b>หนี้สินและทุนของสหกรณ์</b>			
<b>หนี้สินหมุนเวียน</b>			
เงินรับฝาก	7	170,700,125.30	144,887,928.88
ค่าสอบบัญชีค้างจ่าย		45,000.00	45,000.00
รวมหนี้สินหมุนเวียน		170,745,125.30	144,932,928.88
<b>หนี้สินไม่หมุนเวียน</b>			
สำรองบำเหน็จเจ้าหน้าที่		1,392,690.00	1,183,850.00
รวมหนี้สินไม่หมุนเวียน		1,392,690.00	1,183,850.00
รวมหนี้สิน		172,137,815.30	146,116,778.88
<b>ทุนของสหกรณ์</b>			
ทุนเรือนหุ้น (มูลค่าหุ้นละ 10 บาท)			
หุ้นที่ชำระเต็มมูลค่าแล้ว		408,316,580.00	375,923,210.00
ทุนสำรอง		18,742,282.31	16,510,801.71
ทุนสะสมตามข้อบังคับ ระเบียบและอื่นๆ	8	1,615,135.96	1,504,276.04
กำไรสุทธิประจำปี		24,628,573.74	22,314,806.04
รวมทุนของสหกรณ์		453,302,572.01	416,253,093.79
รวมหนี้สินและทุนของสหกรณ์		625,440,387.31	562,369,872.67

หมายเหตุประกอบงบการเงินเป็นส่วนหนึ่งของงบการเงินนี้

ลงชื่อ

(นายปรีชา เสงสมบุรณ์)

ประธานกรรมการ

ลงชื่อ

(นายสมเจตน์ สกิตสมิทธิ)

เลขานุการ

วันที่ 4 พฤศจิกายน 2559

## 3.2 การจัดสรรกำไรสุทธิ ประจำปี 2559

ประธานฯ ที่แจ้งว่า จากการดำเนินงานของสหกรณ์ ในรอบปีบัญชี 2559 มีกำไรสุทธิ 24,628,573.74 บาท เพื่อให้เป็นไปตามกฎหมายและข้อบังคับของสหกรณ์ ข้อ 28. คณะกรรมการดำเนินการของสหกรณ์ ขอเสนอการจัดสรรกำไรสุทธิ ประจำปี 2559 ดังนี้

รายการที่จัดสรร	ปี 2559		ปี 2558	
	จำนวนเงิน	ร้อยละ	จำนวนเงิน	ร้อยละ
1. เป็นทุนสำรองไม่น้อยกว่าร้อยละสิบของกำไรสุทธิ	2,462,857.38	10.00	2,231,480.60	10.00
2. เป็นเงินบำรุงสันนิบาตสหกรณ์ฯ ร้อยละ 5 ของกำไรสุทธิ แต่ไม่เกิน 10,000 บาท	10,000.00	0.04	10,000.00	0.04
3. เป็นเงินปันผลตามหุ้นที่ชำระแล้ว แต่ต้องไม่เกินอัตราที่กำหนด				
- ร้อยละ 4.65	17,991,392.09	73.05	16,550,449.03	74.17
4. เป็นเงินเฉลี่ยคืนแก่สมาชิกตามส่วนธุรกิจที่สมาชิกทำไว้ระหว่างปี				
- ร้อยละ 6.65	1,942,524.88	7.89	1,764,022.49	7.91
5 เป็นเงินโบนัสกรรมการ และเจ้าหน้าที่ ไม่เกินร้อยละ 10 ของกำไรสุทธิ				
- โบนัสกรรมการ	660,000.00	2.68	660,000.00	2.96
- โบนัสเจ้าหน้าที่	91,260.00	0.37	74,000.00	0.33
6. เป็นทุนสาธารณประโยชน์ไม่เกินร้อยละสิบของกำไรสุทธิ	100,000.00	0.41	50,000.00	0.22
7. เป็นทุนสวัสดิการ				
7.1 สงเคราะห์แก่สมาชิกและครอบครัว	250,000.00	1.01	350,000.00	1.57
7.2 ทุนส่งเสริมการศึกษาบุตรสมาชิก	200,000.00	0.81	300,000.00	1.34
8. เป็นทุนเพื่อการศึกษาอบรมทางสหกรณ์	310,000.00	1.26	280,000.00	1.26
9. เป็นทุนเพื่อจัดตั้งสำนักงาน	590,000.00	2.40	20,000.00	0.09
10. เป็นทุนรักษาระดับอัตราเงินปันผล	20,539.39	0.08	24,853.92	0.11
รวมทั้งสิ้น	24,628,573.74	100.00	22,314,806.04	100.00

อัตราดอกเบี้ยเงินกู้ เงินปันผล และเงินเฉลี่ยคืนปีที่ผ่านมา

รายการ	ปี 2559	ปี 2558
ดอกเบี้ยเงินกู้เฉลี่ย (%)	4.95	5.33
เงินปันผล (%)	4.65	4.65
เงินเฉลี่ยคืน (%)	6.65	6.65

มติที่ประชุม อนุมัติ

### 3.3 อนุมัติแผนการดำเนินงาน และงบประมาณการรายจ่าย ประจำปี 2560

ประธานฯ แจ้งว่า ตามข้อบังคับของสหกรณ์ ข้อ 71.(7) ให้ที่ประชุมใหญ่กำหนดแผนงาน และงบประมาณรายจ่ายประจำปี คณะกรรมการดำเนินการขอเสนอแผนงาน และงบประมาณการรายจ่ายประจำปี 2559 เพื่อที่ประชุมใหญ่พิจารณาอนุมัติ ดังนี้

#### 1. แผนงานประจำปี

- การส่งเสริมแผนกลยุทธ์ของสหกรณ์
- แผนงานรณรงค์การฝากเงิน
- แผนงานให้บริการสินเชื่อตามความต้องการของสมาชิก
- แผนงานสำรวจความต้องการสวัสดิการสมาชิก

#### 2. เป้าหมายการดำเนินงาน ประจำปี 2560

รายการ	ปี 2559	ปี 2560	เพิ่ม (ลด)
รับสมาชิก	100	100	-
ทุนเรือนหุ้น	40,000,000.00	45,000,000.00	5,000,000.00
เงินรับฝากจากสมาชิก	110,000,000.00	110,000,000.00	-
การให้เงินกู้แก่สมาชิก	300,000,000.00	360,000,000.00	60,000,000.00

#### 3. งบประมาณการรายได้-รายจ่าย ประจำปี 2560

รายได้	จำนวนเงิน	รายจ่าย	จำนวนเงิน
ดอกเบี้ยรับ	32,000,500.00	หมวดเงินเดือน	1,603,440.00
ค่าธรรมเนียมแรกเข้า	3,000.00	หมวดค่าตอบแทน	304,000.00
ผลตอบแทนการลงทุน	91,000.00	หมวดสวัสดิการเจ้าหน้าที่	343,000.00
รายได้เบ็ดเตล็ด	5,000.00	หมวดค่าใช้จ่ายดำเนินการ	1,343,000.00
		หมวดครุภัณฑ์	560,000.00
		หมวดสาธารณูปโภค	60,000.00
		ดอกเบี้ยจ่าย	5,000,000.00
รวม	32,099,500.00	รวม	9,213,440.00

## 4. งบประมาณการรายจ่าย ประจำปี 2560

หมวดรายจ่าย	ปี 2559		ปี 2560 ขอดัง	หมายเหตุ
	ขอดัง	จ่ายจริง		
1. หมวดเงินเดือน				
1.1 เจ้าหน้าที่				
- น.ส.กนกวรรณ เขียววงศากุล	407,760	368,030.00	36,500 x 12 = 438,000	
- นางวีณา ยศประกอบ	337,440	304,600.00	30,910 x 12 = 370,920	
- นางดลลชา กองชุมพล	231,000	208,500.00	20,670 x 12 = 248,040	
- น.ส.ปิยดา บุญสิทธิ์	118,920	69,370.00	9,910 x 12 = 118,920	
1.2 ผู้จัดการ	-	-	427,560	
(ในปี 2560 ทางคณะกรรมการพิจารณาจะจัดจ้างบุคคลภายนอก)				
รวม	1,095,120	950,500.00	1,603,440	
2. หมวดค่าตอบแทน				
2.1 ค่าเบี้ยประชุมกรรมการ	80,000	70,000.00	500 x 15 x 12 = 90,000	
2.2 ค่าพาหนะ				
- กรรมการ	60,000	59,700.00	60,000	
- ผู้ตรวจสอบกิจการ	10,000		10,000	
2.3 ผู้ตรวจสอบกิจการ	48,000	42,000.00	2,000 x 2 x 12 = 48,000	
2.4 ที่ปรึกษาสหกรณ์	10,000	10,000.00	5,000 x 2 = 10,000	
2.5 วิทยากร	6,000	6,000.00	10,000	
2.6 เจ้าหน้าที่การเงิน				
- สสจ.ชช	4,000	4,000.00	4,000	
- สสอ. / ร.พ.	40,000	40,000.00	2,000 x 20 = 40,000	
2.7 กรรมการปฏิบัติงานพิเศษ	32,000	13,800.00	32,000	
รวม	290,000	245,500.00	304,000	



หมวดรายจ่าย	ปี 2559		ปี 2560 ขอดัง	หมายเหตุ
	ขอดัง	จ่ายจริง		
<b>3. หมวดสวัสดิการ</b>				
3.1 ค่าครองชีพ				
1) เจ้าหน้าที่ 1 อัตรา	18,000	10,500.00	18,000	
3.2 ชุดฟอร์ม				
1) กรรมการ	-	-	37,500	
2) ที่ปรึกษา	-	-	5,000	
3) ผู้ตรวจสอบกิจการ	-	-	5,000	
4) เจ้าหน้าที่	10,000	10,000.00	20,000	
3.3 ด้านสุขภาพ	4,000	-	4,000	
3.4 บำเหน็จเจ้าหน้าที่	250,000	208,840.00	250,000	
3.5 กองทุนเงินทดแทน	1,000	216.00	2,000	
3.6 เงินสมทบประกันสังคม	50,000	49,484.60	60,000	
<b>รวม</b>	<b>333,000</b>	<b>279,040.60</b>	<b>401,500</b>	
<b>4. หมวดค่าใช้จ่ายดำเนินการ</b>				
4.1 ค่าเครื่องเขียนแบบพิมพ์	70,000	47,063.48	70,000	
4.2 ค่าธรรมเนียมผู้สอบบัญชี	100,000	45,000.00	100,000	
4.3 ค่าใช้จ่ายในการประชุมใหญ่	750,000	778,249.00	800,000	
4.4 ค่ารับรอง	40,000	33,274.00	40,000	
4.5 ค่าปรับปรุงซ่อมแซมสินทรัพย์	50,000	7,200.00	50,000	
4.6 ค่าใช้จ่ายในการปรับปรุง สนง.	100,000	-	100,000	
4.7 ค่าจ้างทำความสะอาด	18,000	17,200.00	1,500 x 12 = 18,000	
4.8 ค่าไปรษณีย์	10,000	5,003.22	10,000	
4.9 ค่าเสื่อมราคา	90,000	55,989.27	90,000	
4.10 ค่าธรรมเนียมธนาคาร	15,000	3,438.65	15,000	
4.11 ค่าใช้จ่ายทั่วไป	50,000	14,203.33	50,000	
<b>รวม</b>	<b>1,293,000</b>	<b>1,006,620.95</b>	<b>1,343,000</b>	

หมวดรายจ่าย	ปี 2559		ปี 2560 ขอดัง	หมายเหตุ
	ขอดัง	จ่ายจริง		
<b>5. หมวดครุภัณฑ์</b>				
5.1 ครุภัณฑ์สำนักงาน	200,000		200,000	
- โทรศัพท์ไร้สาย		1,690.00		
5.2 ครุภัณฑ์คอมพิวเตอร์	300,000	28,300.00	300,000	
5.3 ครุภัณฑ์ยานพาหนะ	60,000	-	60,000	
รวม	560,000	29,990.00	560,000	
<b>6. หมวดสาธารณูปโภค</b>				
6.1 ค่าไฟฟ้า	40,000	44,307.81	50,000	
6.2 ค่าโทรศัพท์	10,000	9,009.42	10,000	
รวม	50,000	53,317.23	60,000	
<b>7. ดอกเบี้ยจ่าย</b>	4,000,000	4,239,060.95	5,000,000	

หมายเหตุ ค่าใช้จ่ายทุกหมวดสามารถถัวจ่ายได้ ยกเว้นหมวดครุภัณฑ์  
มติดีที่ประชุม อนุมัติ

#### 3.4 การกำหนดวงเงินกู้ยืมหรือการค้าประกัน สำหรับปีการเงิน 2560

ประธานฯ แจ้งว่า ตามข้อบังคับของสหกรณ์ฯ ข้อ 18. ที่ประชุมใหญ่มีอำนาจหน้าที่พิจารณา กำหนดวงเงินกู้ หรือการค้าประกัน ซึ่งสหกรณ์อาจกู้ยืม หรือการค้าประกันสำหรับปีหนึ่ง ๆ ในปีที่แล้ว ที่ประชุมใหญ่ สามีญประจำปี พิจารณากำหนดวงเงินกู้ยืม หรือการค้าประกันไว้ จำนวน 50,000,000.00 บาท (ห้าสิบล้านบาทถ้วน)

สำหรับการดำเนินงานของสหกรณ์ในปีบัญชีสิ้นสุดวันที่ 30 กันยายน 2559 วงเงินกู้ยืม หรือการค้าประกันที่กำหนดไว้เดิม จำนวน 50,000,000 บาท (ห้าสิบล้านบาทถ้วน) มีความเพียงพอในการดำเนินงาน จึงขอให้ที่ประชุมพิจารณา

มติดีที่ประชุม อนุมัติ

### 3.5 เลือกตั้งคณะกรรมการดำเนินการ

ประธานฯ แจ้งว่า ตามข้อบังคับข้อที่ 72. ให้สหกรณ์มีคณะกรรมการดำเนินการสหกรณ์ ประกอบด้วย ประธานกรรมการ 1 คน และกรรมการอีก 14 คน ปีนี้มีกรรมการที่ครบวาระ จำนวน 8 คน ลาออก 1 คน และยังอยู่ในวาระ จำนวน 6 คน คือ

#### 1. กรรมการที่พ้นจากตำแหน่ง เพราะครบวาระ

1.1 นายปราโมทย์	ตันดี	รองประธานกรรมการ คนที่ 1	ครบวาระที่ 1
1.2 นายพีระพล	ต่วนภูษา	ผู้จัดการ	ครบวาระที่ 1
1.3 นางสมบุญ	ตันดี	เหรัญญิก	ครบวาระที่ 1
1.4 น.ส.ศุภร	น้อยใจบุญ	กรรมการ	ครบวาระที่ 1
1.5 นางอาภรณ์	วงษ์ภาษ	กรรมการ	ครบวาระที่ 1
1.6 นายอำนาจ	เจริญพร	กรรมการ	ครบวาระที่ 1
1.7 นายเทอดศักดิ์	แพทย์ประสิทธิ์	กรรมการ	ครบวาระที่ 1
1.8 นายชวน	กิมโสม	กรรมการ	ครบวาระที่ 1

#### 2. กรรมการที่ลาออก 1 คน

2.1 นายสมเจตน์	สถิตสมิทธิ์	เลขานุการ	วาระที่ 2 ปีที่ 1
----------------	-------------	-----------	-------------------

#### 3. กรรมการที่ยังดำรงตำแหน่ง 6 คน

3.1 นายปรีชา	เฮงสมบุญ	ประธานกรรมการ	วาระที่ 1 ปีที่ 1
3.2 นายกานต์	การะนันต์	กรรมการ	วาระที่ 1 ปีที่ 1
3.3 นางทัศนีย์	สถิตสมิทธิ์	กรรมการ	วาระที่ 1 ปีที่ 1
3.4 นางประภัสสร	นิยม	กรรมการ	วาระที่ 1 ปีที่ 1
3.5 นางวีรานันท์	ศิลประเสริฐ	กรรมการ	วาระที่ 1 ปีที่ 1
3.6 นายไพรัตน์	มูลวงษ์	กรรมการ	วาระที่ 1 ปีที่ 1

จึงขอเสนอให้ที่ประชุมใหญ่พิจารณาเลือกตั้งกรรมการแทนตำแหน่งที่ว่าง จำนวน 9 คน มติที่ประชุม เลือกตั้งกรรมการ รวม 9 คน ดังนี้

เลือกกรรมการแทนกรรมการที่ครบวาระ 8 คน คือ

1. นายธรรมรงค์	เกรียงไกรศักดิ์ดา	ตัวแทน สสจ.ฉช.
2. นายพีระพล	ต่วนภูษา	ตัวแทน สสจ.ฉช.
3. นายธงชัย	แสงเพชร	ตัวแทน อ.เมืองฯ
4. นายศักดิ์ชัย	วินิจสกุลไทย	ตัวแทน อ.บางคล้า
5. นางอาภรณ์	วงษ์ภาษ	ตัวแทน อ.แปลงยาว
6. นางโฉมยง	สาระพันธ์	ตัวแทน อ.ราชสาส์น
7. นายมนตรี	คชวงษ์	ตัวแทน อ.สนามชัยเขต

8. นายบุญลือ บุญศิริ ตัวแทน ข้าราชการบำนาญ  
เลือกกรรมการ 1 คน แทนกรรมการที่ลาออก ซึ่งอยู่ในตำแหน่ง 1 ปี คือ

1. นายปราโมทย์ ต้นดี ตัวแทน อ.ท่าตะเกียบ

### 3.6 เลือกตั้งผู้ตรวจสอบกิจการ และกำหนดค่าตอบแทน

ประธานฯ ขอให้ที่ประชุมพิจารณาเลือกตั้งผู้ตรวจสอบกิจการ ตามข้อบังคับสหกรณ์ ข้อ 102. ซึ่งอาจเลือกตั้งจากสมาชิก หรือบุคคลภายนอก ผู้มีคุณสมบัติ ความรู้ความสามารถในด้านธุรกิจ การเงิน การบัญชี การเศรษฐกิจหรือการสหกรณ์ จำนวน 2 คน (ไม่เกินห้าคน) พร้อมทั้งพิจารณากำหนดค่าตอบแทนการปฏิบัติงานของผู้ตรวจสอบกิจการด้วย โดยพิจารณาจากผู้สมัครดังต่อไปนี้

1. นายนพดล สุวประดับ นักวิชาการสาธารณสุขชำนาญการ สสจ.ฉช.

2. นายชูชีพ มีเจริญ สาธารณสุขอำเภอแปลงยาว สสอ.แปลงยาว

มติที่ประชุม ได้พิจารณาแล้ว มีมติดังต่อไปนี้

#### 1) เลือกตั้ง

1. นายนพดล สุวประดับ และ

2. นายชูชีพ มีเจริญ เป็นผู้ตรวจสอบกิจการ

2) กำหนดค่าตอบแทนการปฏิบัติงานของผู้ตรวจสอบกิจการ คนละ 2,000 บาท รวมจำนวน 4,000 บาทต่อเดือน

3) ให้มีสิทธิเบิกจ่ายค่าเบี้ยเลี้ยง ค่าพาหนะ ค่าที่พัก และค่าใช้จ่ายอื่นในการเดินทางไปปฏิบัติงานเช่นเดียวกับกรรมการ

### 3.7 การคัดเลือกผู้สอบบัญชีรับอนุญาต และกำหนดค่าธรรมเนียม

ประธานฯ แจ้งว่าตามระเบียบนายทะเบียนสหกรณ์ ว่าด้วยการเสนอชื่อเพื่อแต่งตั้งเป็นผู้สอบบัญชีสหกรณ์ พ.ศ. 2544 ได้กำหนดหลักเกณฑ์การพิจารณาเสนอชื่อผู้สอบบัญชีภาคเอกชน เพื่อแต่งตั้งเป็นผู้สอบบัญชีสหกรณ์ โดยมีวัตถุประสงค์กระจายงานด้านการสอบบัญชี สำหรับสหกรณ์ขนาดใหญ่ที่มีฐานะมั่นคง มีทุนดำเนินงานตั้งแต่ 50 ล้านบาทขึ้นไป (หลักเกณฑ์ของกรมตรวจบัญชีสหกรณ์) และมีระบบการบริหารที่ดีที่ให้ผู้สอบบัญชีสหกรณ์ภาคเอกชนเข้ามาตรวจสอบบัญชีประจำปี โดยอยู่ภายใต้การกำกับดูแลของกรมตรวจบัญชีสหกรณ์ และต้องผ่านการอบรมหลักสูตรการสอบบัญชีสหกรณ์นั้น ให้คณะกรรมการฯ เสนอชื่อผู้สอบบัญชีภาคเอกชนที่สรรหาไว้ไม่น้อยกว่า 2 รายขึ้นไป พร้อมข้อมูลประกอบการพิจารณาที่สรุปไว้ คณะกรรมการดำเนินการจึงขอเสนอชื่อผู้สอบบัญชีภาคเอกชนที่สรรหาไว้ จำนวน 2 ราย

1. บริษัท สำนักงานสอบบัญชีก่อเกียรติและธุรกิจบัญชี จำกัด จังหวัดชลบุรี
2. บริษัท เอ็น.เอส.เค.สอบบัญชี จำกัด กรุงเทพมหานคร

ผู้สอบบัญชีทั้ง 2 ราย ได้เสนอบริการสอบบัญชีและค่าธรรมเนียมการสอบบัญชี ดังนี้

- รายชื่อ 1                    โดยนายเกียรติ ก่อเกียรติ ผู้สอบบัญชีเลขที่ 1959  
                                  การเข้าตรวจสอบ ปีละ 4 ครั้ง ครั้งละ 3 วันทำการ  
                                  ประสบการณ์ตรวจสอบบัญชีปีที่ผ่านมา 14 สหกรณ์  
                                  เสนอค่าธรรมเนียมการตรวจสอบเป็นจำนวนเงินรวม 45,000 บาท
- รายชื่อ 2                    โดย นายกนกศักดิ์ สุขวัฒนาสินธิ์ ผู้สอบบัญชีเลขที่ 5889  
                                  การเข้าตรวจสอบ ปีละ 4 ครั้ง ครั้งละอย่างน้อย 3 วันทำการ  
                                  ประสบการณ์ตรวจสอบบัญชีปีที่ผ่านมา 9 สหกรณ์  
                                  เสนอค่าธรรมเนียมการตรวจสอบเป็นจำนวนเงินรวม 50,000 บาท

มติที่ประชุม มีมติเป็นเอกฉันท์เลือก บริษัท สำนักงานสอบบัญชีก่อเกียรติและธุรกิจบัญชี จำกัด สำหรับปีทางบัญชีสิ้นสุดวันที่ 30 กันยายน 2560 อัตราค่าธรรมเนียมการตรวจสอบ จำนวน 45,000 บาท

### 3.8 การกำหนดค่าใช้จ่ายในการประชุมของคณะกรรมการดำเนินการ กรรมการอื่น ๆ ที่ปรึกษา ที่ปรึกษากิตติมศักดิ์ (ถ้ามี) เจ้าหน้าที่สหกรณ์ฯ และผู้ได้รับมอบหมาย

ประธานฯ ขอให้ที่ประชุมพิจารณากำหนดค่าใช้จ่ายในการประชุมของกรรมการดำเนินการ กรรมการอื่น ๆ ที่ปรึกษา ที่ปรึกษากิตติมศักดิ์ (ถ้ามี) เจ้าหน้าที่สหกรณ์ฯ และผู้ได้รับมอบหมาย เพื่อถือปฏิบัติต่อไป

1. ค่าเบี้ยเลี้ยง	อัตราวันละ 500 บาท
2. ค่าลงทะเบียน	ตามที่จ่ายจริง บาท
3. ค่าพาหนะ	ตามที่จ่ายจริงโดยประหยัด บาท
4. ค่าเช่าที่พัก	ตามที่จ่ายจริงโดยประหยัด บาท
5. ค่าเบี้ยประชุม	อัตราครั้งละ 500 บาท / คน

มติที่ประชุม พิจารณาแล้ว มีมติเป็นเอกฉันท์อนุมัติ

### 3.9 การแก้ไขเพิ่มเติมข้อบังคับสหกรณ์

ประธานฯ ได้แจ้งให้ที่ประชุมทราบว่า ปัจจุบันสหกรณ์ฯ ถือใช้เมื่อ พ.ศ. 2546 และมีการแก้ไขเพิ่มเติม ดังนี้

- ฉบับที่ 2 พ.ศ. 2550 แก้ไขเรื่อง การคำนวณเงินปันผลตามหุ้นให้คำนวณเป็นรายวัน
- ฉบับที่ 3 พ.ศ. 2552 แก้ไขเรื่อง ชื่อ ประเภทและที่ตั้งสำนักงาน คุณสมบัติของสมาชิกและสมาชิกสมทบ
- ฉบับที่ 4 พ.ศ. 2556 แก้ไขเรื่อง การสรรหาผู้ที่จะเป็นกรรมการดำเนินการของสหกรณ์
- ฉบับที่ 5 พ.ศ. 2559 แก้ไขเรื่อง การถือหุ้น คุณสมบัติของสมาชิกและสมาชิกสมทบ

ซึ่งข้อความบางอย่างไม่สอดคล้องกับสถานการณ์ปัจจุบัน อีกทั้งยังมีการแก้ไขหลายฉบับ จึงไม่สะดวกในการใช้งาน ซึ่งคณะกรรมการดำเนินการ ชุดที่ 26 ครั้งที่ 12 ได้ประชุมหารือในวันที่ 4 พฤศจิกายน 2559 ได้มีมติเป็นเอกฉันท์ให้แก้ไขข้อบังคับสหกรณ์ฯ โดยยกเลิกข้อบังคับฉบับเดิมทั้ง 5 ฉบับ และถือใช้ฉบับใหม่ พ.ศ. 2559 โดยถือใช้ตามร่างของนายทะเบียนสหกรณ์ฯ จึงขอให้ที่ประชุมพิจารณา

มติที่ประชุม อนุมัติ

### 3.10 การแก้ไขระเบียบว่าด้วยการสรรหาและรับสมัครคณะกรรมการดำเนินการ

ประธานฯ ได้แจ้งให้ที่ประชุมทราบว่า ตามที่สหกรณ์ฯ ได้กำหนดระเบียบว่าด้วยการสรรหาและรับสมัครคณะกรรมการดำเนินการ พ.ศ. 2556 ซึ่งที่ประชุมใหญ่สามัญ ประจำปี 2556 เมื่อวันที่ 2 ธันวาคม 2556 ได้มีมติเป็นเอกฉันท์ให้ถือใช้ได้ ซึ่งคณะกรรมการดำเนินการ ชุดที่ 26 ครั้งที่ 11 ได้ประชุมหารือในวันที่ 10 ตุลาคม 2559 ได้มีมติเป็นเอกฉันท์ให้แก้ไขเพิ่มเติมระเบียบของสหกรณ์ฯ ให้สอดคล้องกับการดำเนินการที่แท้จริง จึงขอให้ที่ประชุมพิจารณา

ข้อความเดิม	ข้อความที่ขอแก้ไขเพิ่มเติม
<p style="text-align: center;">ฯลฯ</p> <p>ข้อ 5. หลักการสรรหาคณะกรรมการดำเนินการ สหกรณ์ออมทรัพย์สาธารณสุขจังหวัดฉะเชิงเทรา จำกัด ให้ดำเนินการดังนี้</p> <p>(1) ให้สมาชิกสามัญทุกคนซึ่งมีคุณสมบัติครบถ้วนตามที่กำหนดไว้ และต้องไม่เป็นผู้มีลักษณะต้องห้ามตามข้อบังคับของสหกรณ์ฯ ข้อ 72. และจะต้องเป็นสมาชิกสามัญของสหกรณ์ออมทรัพย์สาธารณสุขจังหวัดฉะเชิงเทรา จำกัด มาแล้วไม่น้อยกว่า 2 ปีติดต่อกัน นับถึงวันรับสมัครวันสุดท้าย สมัครเข้ารับการเลือกตั้ง เพื่อทำหน้าที่แทนกรรมการที่หมดวาระ</p> <p>(2) ให้คณะกรรมการดำเนินการ แต่งตั้ง คณะกรรมการชุดหนึ่งจำนวนไม่น้อยกว่า 3 คน เป็น คณะกรรมการสรรหา ทำหน้าที่คัดเลือกสมาชิกหน่วย ละจำนวน 1 – 2 คน ยกเว้นหน่วยที่ 1 คัดเลือกจำนวน 2 – 3 คน ที่สมัครเข้ารับการคัดเลือกเป็นคณะกรรมการ ดำเนินการ นำเสนอในที่ประชุมใหญ่สามัญประจำปี</p> <p>(3) ให้สหกรณ์ออมทรัพย์สาธารณสุขจังหวัด ฉะเชิงเทรา จำกัด มีคณะกรรมการดำเนินการ ประกอบด้วย ประธานกรรมการ จำนวน 1 คน, คณะกรรมการในหน่วยสรรหาที่ 1 จำนวน 2 คน และ หน่วยสรรหาที่ 2 – 13 หน่วยละ 1 คน</p> <p style="text-align: center;">ฯลฯ</p>	<p style="text-align: center;">ฯลฯ</p> <p>ข้อ 5. หลักการสรรหาคณะกรรมการดำเนินการ สหกรณ์ออมทรัพย์สาธารณสุขจังหวัดฉะเชิงเทรา จำกัด ให้ดำเนินการดังนี้</p> <p>(1) ให้สมาชิกสามัญทุกคนซึ่งมีคุณสมบัติครบถ้วนตามที่กำหนดไว้ และต้องไม่เป็นผู้มีลักษณะต้องห้ามตามข้อบังคับของสหกรณ์ฯ ข้อ 72. และ จะต้องเป็นสมาชิกสามัญของสหกรณ์ออมทรัพย์สาธารณสุขจังหวัดฉะเชิงเทรา จำกัด มาแล้วไม่น้อยกว่า 2 ปีติดต่อกัน นับถึงวันรับสมัครวันสุดท้าย สมัครเข้ารับการเลือกตั้ง เพื่อทำหน้าที่แทนกรรมการ ที่หมดวาระ</p> <p>(2) ให้คณะกรรมการดำเนินการ แต่งตั้ง คณะกรรมการชุดหนึ่งจำนวนไม่น้อยกว่า 7 คน เป็น คณะกรรมการดำเนินการเลือกตั้ง</p> <p>(3) คณะกรรมการดำเนินการเลือกตั้ง นำ รายชื่อผู้สมัครที่มีคุณสมบัติครบถ้วนตามข้อบังคับ เสนอในที่ประชุมใหญ่สามัญประจำปีเลือกตั้ง</p> <p>(4) ให้สหกรณ์ออมทรัพย์สาธารณสุขจังหวัด ฉะเชิงเทรา จำกัด มีคณะกรรมการดำเนินการ ประกอบด้วย ประธานกรรมการ จำนวน 1 คน, คณะกรรมการในหน่วยสรรหาที่ 1 จำนวน 2 คน และหน่วยสรรหาที่ 2 – 13 หน่วยละ 1 คน</p> <p style="text-align: center;">ฯลฯ</p>

## วาระที่ 4

## เรื่อง อื่น ๆ

4.1 นางกานต์นระรัตน์ จรามร สมาชิกเลขทะเบียน 435

1) สำรองบำเหน็จเจ้าหน้าที่ ที่ได้จ่ายไปจริงหรือไม่

นายอดุลย์ คนมัน สหกรณ์จังหวัดฉะเชิงเทรา เรียนชี้แจงว่า หมวดยกจ่ายดังกล่าว เป็นเพียงการตั้งสำรองไว้ตามหลักการบัญชี เพื่อตัดจ่ายกรณีเจ้าหน้าที่สหกรณ์ลาออก จะได้ไม่กระทบกับกำไรสุทธิในปีนั้น ๆ

2) สวัสดิการคนโสด ขอเสนอให้สหกรณ์ฯ ตรวจสอบทางพฤตินัยด้วย

มติที่ประชุม รับทราบและจะรับไปพิจารณาดำเนินการให้เกิดความเป็นธรรมมากขึ้น

4.2 นายบุญสืบ จันทร์เจริญ สมาชิกเลขทะเบียน 133 เสนอว่าหากสหกรณ์ฯ มีความจำเป็นต้องจ้างผู้จัดการ ขอให้คำนึงถึงคุณสมบัติเรื่องความซื่อสัตย์เป็นสำคัญ

มติที่ประชุม รับทราบ

## วาระที่ 5

## เรื่อง รับรองรายงานการประชุมใหญ่สามัญ ประจำปี 2559

ประธานฯ ได้มอบหมายให้นายสมเจตน์ สถิตสมิทธิ์ ตำแหน่งเลขานุการ สรุปรายงานการประชุมใหญ่สามัญประจำปี 2559 ให้ที่ประชุมทราบ ตั้งแต่วาระที่ 1 ถึงวาระที่ 4 และเปิดโอกาสให้สมาชิกซักถาม จะเพิ่มข้อความได้อีกหรือไม่ จากนั้นขอให้ที่ประชุมพิจารณารับรอง

มติที่ประชุม มีมติรับรองการประชุมใหญ่สามัญ ประจำปี 2559 วันที่ 29 พฤศจิกายน 2559 และแต่งตั้งผู้ตรวจสอบการจดบันทึกรายงานการประชุมใหญ่สามัญประจำปีของสหกรณ์ จำนวน 1 – 3 คน และให้จดบันทึกรายงานการประชุมใหญ่ให้เรียบร้อย ภายใน 30 วัน ดังนี้

1. นายสมเจตน์	สถิตสมิทธิ์	เลขานุการ
2. นางกานต์นระรัตน์	จรามร	สมาชิก
3. นางญาดา	กมลวีระพันธ์กุล	สมาชิก

เลิกประชุมเวลา 12.00 น.



แผนยุทธศาสตร์การดำเนินงาน ปี 2560

ยุทธศาสตร์/ภารกิจ	วัตถุประสงค์	ตัวชี้วัด/ เป้าหมาย	กลยุทธ์	แผนงาน/โครงการ	ผลการ ดำเนินการ
<p><b>ยุทธศาสตร์ที่ 1</b> พัฒนาการองค์กรให้มีความเข้มแข็ง ภายใต้การบริหารจัดการอย่างมีประสิทธิภาพ ตามหลักธรรมาภิบาล</p> <p><b>ยุทธศาสตร์ที่ 2</b> พัฒนาประสิทธิภาพการให้บริการ และการจัดสวัสดิการแก่สมาชิก</p> <p>1. คณะกรรมการสหกรณ์ออกเยี่ยมสมาชิกเพื่อประชาสัมพันธ์กิจการงานของสหกรณ์ให้สมาชิกทราบ ตอบข้อสงสัย ทุกคำถามมีคำตอบ พร้อมทั้งให้คำแนะนำและตอบข้อซักถามในเรื่องระเบียบการต่าง ๆ แก่สมาชิก</p> <p>2. จัดทำเอกสารประชาสัมพันธ์ โครงการต่าง ๆ ทั้งด้านเงินออม และโครงการสวัสดิการต่าง ๆ แก่สมาชิก</p>	<p>1. เพื่อสร้าง ความสัมพันธ์อันดีระหว่างคณะกรรมการและสมาชิก</p> <p>2. ให้สมาชิกมีความรู้ความเข้าใจในกิจการของสหกรณ์</p>	<p>1. ร้อยละ 80 ของสมาชิกมีความพึงพอใจต่อสหกรณ์ในภาพรวม</p>	<p><b>กลยุทธ์ที่ 1</b> เสริมสร้าง ความสัมพันธ์อันดีระหว่างคณะกรรมการและสมาชิกสหกรณ์</p> <p><b>กลยุทธ์ที่ 2</b> พัฒนาการ ให้บริการสมาชิกอย่างมืออาชีพ</p> <p><b>กลยุทธ์ที่ 3</b> อบรมการเพิ่ม จำนวนสมาชิก</p>	<p>1. สหกรณ์สัญจรพบ สมาชิก</p> <p>2. ประชาสัมพันธ์ กิจการงานของ สหกรณ์ในหลาย ช่องทาง หลายรูปแบบ</p>	

ยุทธศาสตร์ภารกิจ	วัตถุประสงค์	ตัวชี้วัด/ เป้าหมาย	กลยุทธ์	แผนงาน/โครงการ	ผลการ ดำเนินการ
<p><u>ยุทธศาสตร์ที่ 2</u> พัฒนาประสิทธิภาพการให้บริการ และการจัดสวัสดิการแก่สมาชิก</p> <p>1. จัดทำแบบสำรวจความพึงพอใจของสมาชิกอย่างน้อยปีละ 1 ครั้ง</p> <p><u>ยุทธศาสตร์ที่ 3</u> ปฏิรูปโครงสร้างองค์กร เพื่อให้การบริหารงานเป็นไปอย่างมีประสิทธิภาพและประสิทธิผล</p> <p>2. จัดหาสิ่งอำนวยความสะดวกที่เหมาะสม อาทิ <sup>นี้</sup>นำดื่ม หนังสือพิมพ์ นิตยสาร สื่อต่าง ๆ ระหว่างรอรับบริการ</p> <p>3. จัดสภาพแวดล้อมที่เหมาะสมและเชื่อมต่อ ต่อบริการ</p> <p>4. มีพฤติกรรมการและคุณภาพการบริการที่เหมาะสม</p>	<p>1. เพื่อให้สมาชิกเกิดความพึงพอใจในบริการของสหกรณ์</p>	<p>1. ร้อยละ 80 ของสมาชิกมีความพึงพอใจต่อสหกรณ์ภาพรวม</p>	<p><u>กลยุทธ์ที่ 1</u> เสริมสร้างความสัมพันธ์อันดี ระหว่างคณะกรรมการและสมาชิกสหกรณ์</p> <p><u>กลยุทธ์ที่ 4</u> พัฒนาสิ่งแวดล้อมและบรรยากาศภายในองค์กรให้เอื้อต่อการปฏิบัติงานและการบริการแก่สมาชิก</p>	<p>3. บริหารจัดการลูกค้าสัมพันธ์</p> <p>4. สหกรณ์นำอยู่ นำ ใช้บริการ ร่วมใจลด โลกร้อน</p>	

ยุทธศาสตร์/ภารกิจ	วัตถุประสงค์	ตัวชี้วัด/ เป้าหมาย	กลยุทธ์	แผนงาน/โครงการ	ผลการ ดำเนินการ
<p>ยุทธศาสตร์ที่ 2 พัฒนาประสิทธิภาพการให้บริการ และการจัดสวัสดิการแก่สมาชิก</p> <p>1. จัดสวัสดิการเพิ่มเติมให้แก่สมาชิก</p>	<p>1. เพื่อสร้างขวัญและกำลังใจแก่สมาชิก สหกรณ์</p>	<p>1. ร้อยละ 70 ของสมาชิกใช้บริการสินเชื่อ และสวัสดิการต่าง ๆ</p> <p>2. ร้อยละ 80 ของสมาชิกมีความพึงพอใจต่อสหกรณ์ในภาพรวม</p>	<p>กลยุทธ์ที่ 5 เพิ่มประสิทธิภาพในการบริการและการจัดสวัสดิการแก่สมาชิก</p> <p>กลยุทธ์ที่ 6 พัฒนาคุณภาพชีวิตสมาชิก</p> <p>กลยุทธ์ที่ 7 ดำเนินชีวิตตามพระราชดำริปรัชญาเศรษฐกิจพอเพียง</p>	<p>โครงการสวัสดิการต่าง ๆ (เพิ่มเติมจากโครงการสวัสดิการเดิม)</p> <p>5. โครงการสวัสดิการคนโสด</p> <p>6. โครงการห่วงใยใจผู้สูงอายุ</p> <p>7. โครงการสวัสดิการส่งเสริมการประกอบอาชีพเสริมแก่สมาชิก</p>	

ยุทธศาสตร์/ภารกิจ	วัตถุประสงค์	ตัวชี้วัด/ เป้าหมาย	กลยุทธ์	แผนงาน/โครงการ	ผลการ ดำเนินการ
<p>ยุทธศาสตร์ที่ 4 ส่งเสริมและสนับสนุนให้สมาชิกดำเนินตามแนวคิดและปรัชญาเศรษฐกิจพอเพียง พึ่งพาตนเอง</p> <p>1. จัดให้มีบัญชีออมทรัพย์เกษียณเบีเย่มสุข โดยให้อัตราดอกเบี้ยสูงกว่าออมทรัพย์พิเศษ</p> <p>2. จัดให้มีบัญชีออมทรัพย์หลังเกษียณ โดยให้อัตราดอกเบี้ยสูงกว่าออมทรัพย์พิเศษ</p> <p>3. จัดอบรมฝึกอาชีพ เพื่อเสริมสร้างรายได้ให้แก่สมาชิก</p>	<p>1. เพื่อส่งเสริมการออม และให้สมาชิกมีทุนสำรองในการเลี้ยงชีพ หลังเกษียณอายุราชการ</p>	<p>ร้อยละ 50 ของสมาชิกที่มีอายุ 45 ปีขึ้นไปเปิดบัญชีเงินฝากออมทรัพย์ เกษียณเบีเย่มสุข</p>	<p>กลยุทธ์ที่ 7 ดำเนินชีวิตตามพระราชดำริปรัชญาเศรษฐกิจพอเพียง</p>	<p>8. โครงการออมทรัพย์เกษียณเบีเย่มสุข</p> <p>9. โครงการออมทรัพย์หลังเกษียณ</p> <p>10. จัดอบรมอาชีพ ระยะสั้นให้กับสมาชิก</p>	

ยุทธศาสตร์/ภารกิจ	วัตถุประสงค์	ตัวชี้วัด/เป้าหมาย	กลยุทธ์	แผนงาน/โครงการ	ผลการดำเนินงาน
<p><b>ยุทธศาสตร์ที่ 2</b> พัฒนาประสิทธิภาพการให้บริการ และการจัดสวัสดิการแก่สมาชิก</p> <p>1. คณะกรรมการดำเนินการ ผู้ตรวจสอบกิจการและเจ้าหน้าที่ ศึกษาดูงานสหกรณ์ต้นแบบอย่างน้อยปีละ 1 ครั้ง</p> <p>2. สมาชิกสหกรณ์ศึกษาดูงานกิจการสหกรณ์อย่างน้อยปีละ 1 ครั้ง</p>	<p>1. เพื่อเพิ่มประสิทธิภาพในการบริหารงานของสหกรณ์</p>	<p>1. การบริหารงานของสหกรณ์ถูกต้องและมีมาตรฐาน</p>	<p>กลยุทธ์ที่ 8 พัฒนาศักยภาพของคณะกรรมการดำเนินการ ผู้ตรวจสอบกิจการและเจ้าหน้าที่</p> <p>กลยุทธ์ที่ 5 เพิ่มประสิทธิภาพในการบริการและการจัดสวัสดิการแก่สมาชิก</p> <p>กลยุทธ์ที่ 9 จัดกิจกรรมส่งเสริมการเรียนรู้สำหรับสมาชิก</p>	<p>11. ศึกษาดูงานสหกรณ์ออมทรัพย์</p> <p>12. ศึกษาดูงานของสมาชิก</p>	
<p><b>ยุทธศาสตร์ที่ 1</b> พัฒนาการองค์กรให้มีความเข้มแข็ง ภายใต้อำนวยการจัดการอย่างมีประสิทธิภาพ ตามหลักธรรมาภิบาล</p> <p>1. สนับสนุนกิจกรรมต่าง ๆ ขององค์กร ทั้งภาครัฐและเอกชน</p>	<p>1. ส่งเสริมและมีส่วนร่วมเพื่อสร้างประโยชน์ต่อสังคม</p>	<p>ร้อยละ 80 ของสหกรณ์มีส่วนร่วมในกิจกรรมที่มีประโยชน์ต่อสังคมและชุมชน</p>	<p>กลยุทธ์ที่ 10 สร้างประโยชน์แก่สังคมและชุมชน</p>	<p>13. สหกรณ์ร่วมมือหน่วยงานสังคม</p>	

ลำดับ	สมาชิก	จำนวนเงินที่สงเคราะห์
	<u>เกี่ยวกับการศพ</u>	
1.	มารดา นายธวัชชัย ทานาม No.2085	2,500
2.	มารดา น.ส.ธนิดา ฐยะวัฒน์ No.1959	2,500
3.	มารดา น.ส.ปริยาภรณ์ ศรีสวัสดิ์ No.1164	2,500
4.	มารดา น.ส.ประไพ ศรีสวัสดิ์ No.1515	2,000
5.	บิดา นางกนกวรรณ กาญจนนิกร No.999	2,500
6.	มารดา นางทองม้วน ทรัพย์สินทวีสุข No.1081	2,500
7.	บิดา นายวิวัฒน์ ชอบดี No.1273	2,500
8.	บิดา นางเสาวณี วรรณศิริ No.434	2,500
9.	บิดา น.ส.กัญฉิณี สุขสินชัย No.703	2,500
10.	บิดา น.ส.สุธีรัตน์ น้อยมณี No.1106	2,500
11.	มารดา นางศศินันท์ อริยรัฐสินกุล No.1090	2,500
12.	บิดา น.ส.ศุภร น้อยใจบุญ No.93	2,500
13.	บิดา นางศิพัฒน์ภรณ์ เชื้อภักดี No.73	2,000
14.	มารดา นางมุกดา นิมบัวทอง No.171	2,500
15.	บิดา น.ส.กฤษณู โกมลภิส No.55	2,500
16.	บิดา นายพินัย พูลลาภ No.639	2,500
17.	มารดา นางโสภา เวฬุตันติ No.1267	500
18.	บิดา น.ส.ภิรมย์ สงวนทรัพย์ No.1546	2,500
19.	มารดา น.ส.อุมาพร ไสมสุขสวัสดิ์ No.1341	2,500
20.	สามี นางนิตยา วรรณทยาภรณ์ No.92	2,500
21.	บิดา นายศักดิ์ชัย วินิจสกุลไทย No.142	2,500
22.	บิดา นายไพโรจน์ กิมะพันธุ์ No.177	500
23.	มารดา นายสายชล เข็มจรรยา No.863	2,500
24.	มารดา นายประธาน เดชพิบูลย์ No.881	2,500
25.	มารดา น.ส.ประทีป อัจฉรานิวัฒน์ No.326	2,500
26.	มารดา น.ส.สมพร กุลศรี No.401	2,500
27.	บิดา นางเจริญพร ไทยเจริญ No.212	2,500
28.	มารดา นายบุญสืบ จันทร์เจริญ No.133	2,500
29.	บิดา น.ส.นพรัตน์ สุชีรัตน์ No.1956	2,500

ลำดับ	สมาชิก	จำนวนเงินที่สงเคราะห์
	<u>เกี่ยวกับการศพ (ต่อ)</u>	
30.	นางจิตติมา แซ่ไอ้ว No.1696	50,500
31.	มารดา น.ส.พนัชกร ธนิกานนท์ No.547	2,500
32.	มารดา นายเกริกไกร เพ็ญระพีกุล No.1953	2,500
33.	มารดา น.ส.ถนอมจิตร บุญแจ้ง No.2109	2,500
34.	มารดา นายนิคม เงินรัตน์ No.555	2,500
35.	บิดา นางวาสนา ศรีสุข No.2354	2,500
36.	มารดา นางพนิดา มิ่งสมร No.190	500
37.	นางจุฑารัตน์ จันทน์เทศ No.2174	30,500
38.	มารดา นางวิไล หัตตะโสภากา No.2348	2,500
39.	มารดา น.ส.ลำไย แม่นเสถียร No.1298	2,000
40.	มารดา นางปราณี คำมอญ No.1242	2,500
41.	มารดา นางเบ็ญจา วิมลภักดิ์ No.1183	2,500
42.	บิดา นางสมศรี เสนีรัตน์ No.134	2,500
43.	บิดา นางศิริพร อภัสรพรหม No.1740	2,500
44.	มารดา นางจินดา เกิดแย้ม No.2386	500
45.	ภรรยา นายเล็ก กุศลศิลป์ No.1950	2,500
	รวม	179,000
	<u>เกี่ยวกับการมงคลสมรส</u>	
1.	น.ส.กายวรรณ พรหมนิกร No.2478	1,000
2.	น.ส.จินตนา ชื่นชม No.969	1,000
3.	น.ส.ลำเพย แก้วยา No.2223	1,000
4.	นายทรงยศ สงวนทรัพย์ No.1160	1,000
5.	น.ส.กัญญา ดิษฐสม No.2487	1,000
6.	น.ส.วาสนา คำภีระ No.1988	1,000
7.	น.ส.จุฑามาศ สร้อยจิตร No.2368	1,000
8.	น.ส.อมรรัตน์ ชี้อตรง No.2454	1,000
9.	น.ส.ธนิดา หลักทอง No.765	1,000
10.	น.ส.มณีรัตน์ อินทโชติ No.2259	1,000
11.	นางวราพรรณ นิลพัทธ์ No.2436	1,000
12.	น.ส.วนิดา คล้อลมัย No.2510	1,000

ลำดับ	สมาชิก	จำนวนเงินที่สงเคราะห์
	<u>เกี่ยวกับการมงคลสมรส</u>	
13.	น.ส.วิภารัตน์ หมู่สกุล No.1738	1,000
14.	น.ส.สุนารี และอิม No.2406	1,000
	รวม	14,000
	<u>เกี่ยวกับการรับขวัญทายาทใหม่</u>	
1.	นางนงลักษณ์ แสงอุทัย No.1898	1,000
2.	นางยุภา ทาอ่อน No.1875	1,000
3.	นางอรวรรณ เกตุกุล No.2473	1,000
4.	น.ส.วรรณภา เขียมสำอางค์ No.1722	1,000
5.	นายสุทธิพงษ์ แสงเพิ่ม No.1063	1,000
6.	นายพนม ใจอุ่น No.1355	1,000
7.	นางสุภาพร คุณเจริญ No.2251	1,000
8.	น.ส.กายวรรณ พรหมนิกร No.2478	1,000
9.	น.ส.วาสนา คำภีระ No.1988	1,000
10.	นางหทัยรัตน์ อรรถพันธ์ No.2077	1,000
11.	นายทรงยศ สงวนทรัพย์ No.1160	1,000
12.	นางศิริเพ็ญ เกื้อสกุล No.2294	1,000
13.	น.ส.สาทร แซ่โจ้ว No.1759	1,000
14.	น.ส.ปัทมพร พลับสวัสดิ์ No.2038	1,000
15.	นายประภัสสร ลีระราปกรณ์ No.2106	1,000
16.	น.ส.ทิพวรรณ คะวิลัย No.2312	1,000
17.	นางอรวรรณ อักษร No.2509	1,000
18.	นางปราณี แสนยากร No.1482	1,000
19.	น.ส.ลักขณา บุญมาก No.1758	1,000
20.	นางจิรณะ เณวิลัย No.1787	1,000
21.	น.ส.อังคณา เปรมศรี No.1809	1,000
22.	นางจุฑามาศ นัยน์ปพร No.1425	1,000
23.	น.ส.ชนนิกานต์ สำเริง No.1466	1,000
24.	น.ส.พรทิพย์ สัมฤทธิ์ No.2127	1,000
25.	นายสมปอง โมรานอก No.2103	1,000
26.	นางเพชรรุ่ง กิจไพบูลย์วัฒนา No.1804	1,000



ลำดับ	สมาชิก	จำนวนเงินที่สงเคราะห์
	<u>เกี่ยวกับการรับขวัญทายาทใหม่ (ต่อ)</u>	
27.	น.ส.วรรณวิสา คำรอด No.2503	1,000
28.	นายสายชล เข็มจรรยา No.863	1,000
29.	นางกมลรัตน์ ศุภอดิเรก No.1429	1,000
30.	น.ส.ริศรา นพวรรณ No.1895	1,000
31.	น.ส.วิภารัตน์ หมุ่มสกุล No.1738	2,000
32.	น.ส.พิลาวรรณ สุขเกษม No.2351	1,000
	รวม	33,000
	<u>เกี่ยวกับสมาชิกผู้เป็นโสด</u>	
1.	น.ส.พรพร ใจชื้อ No.674	1,000
2.	น.ส.กิ่งแก้ว บุญสุวรรณ No.1091	1,000
3.	นายไพโรจน์ พงษ์สุวรรณ No.1517	1,000
4.	น.ส.ขวัญตา น้อยเจริญ No.381	1,000
5.	น.ส.อัจฉราณี สังชนะ No.109	1,000
6.	น.ส.ประยูร ภาวังคะนันท์ No.1235	1,000
	รวม	6,000
	<u>เกี่ยวกับการประกอบพิธีอัญญ์</u>	
1.	น.ส.ชาลิตี มัดต่อเห็ด No.1964	1,000
	รวม	1,000