

รายงานกิจการประจำปี 2558



สภกรณ์ออมทรัพย์สาธารณสุขจังหวัดฉะเชิงเทรา จำกัด

วันที่ 30 พฤศจิกายน 2558

ณ ห้องประชุมโชคคอนันต์ มหาวิทยาลัยราชภัฏราชชนครินทร์ฉะเชิงเทรา

ระเบียบวาระการประชุมใหญ่สามัญประจำปี 2558
 สหกรณ์ออมทรัพย์สาธารณสุขจังหวัดฉะเชิงเทรา จำกัด
 วันที่ 30 พฤศจิกายน 2558
 ณ ห้องประชุมโชคคอนันต์ มหาวิทยาลัยราชภัฏราชชนครินทร์ฉะเชิงเทรา

กำหนดการประชุม	08.00 – 09.00 น. 09.30 น.	ผู้มาประชุมลงลายมือชื่อเข้าประชุม ดำเนินการประชุมตามระเบียบวาระการประชุมใหญ่	หน้า
วาระที่ 1	เรื่อง	ประธานฯ แจ้งให้ที่ประชุมทราบ	3
วาระที่ 2	เรื่อง	เสนอเพื่อทราบ	
	2.1	สมาชิกเข้าใหม่และออกจากสหกรณ์	5
	2.2	รายงานประจำปี 2558	5
	2.3	รายงานการตรวจสอบกิจการสหกรณ์ของผู้ตรวจสอบกิจการ	17
	2.4	การจัดทำแผนกลยุทธ์ของสหกรณ์	21
วาระที่ 3	เรื่อง	เสนอเพื่อพิจารณา	
	3.1	อนุมัติงดและงบบำไรขาดทุน ประจำปีการเงินสิ้นสุดวันที่ 30 กันยายน 2558	24
	3.2	การจัดสรรกำไรสุทธิ ประจำปี 2558	37
	3.3	อนุมัติแผนการดำเนินงานและงบประมาณรายจ่าย ประจำปี 2559	38
	3.4	การกำหนดวงเงินกู้ยืมหรือการค้าประกัน สำหรับปีการเงิน 2559	41
	3.5	เลือกตั้งคณะกรรมการดำเนินการ	42
	3.6	เลือกตั้งผู้ตรวจสอบกิจการ และกำหนดค่าตอบแทน	43
	3.7	การคัดเลือกผู้สอบบัญชีรับอนุญาต และกำหนดค่าตอบแทน	44
	3.8	การกำหนดค่าเบี้ยเลี้ยง ค่าพาหนะ ค่าเช่าที่พัก และค่าเบี้ยประชุมของ คณะกรรมการดำเนินการ กรรมการอื่น ๆ ที่ปรึกษา และที่ปรึกษากิตติมศักดิ์ (ถ้ามี)	45
วาระที่ 4	เรื่อง	อื่น ๆ	45
วาระที่ 5	เรื่อง	รับรองรายงานการประชุมสามัญ ประจำปี 2558	45

(สำเนา)

ระเบียบวาระการประชุมใหญ่สามัญประจำปี 2558
 สหกรณ์ออมทรัพย์สาธารณสุขจังหวัดฉะเชิงเทรา จำกัด
 วันที่ 30 พฤศจิกายน 2558
 ณ ห้องประชุมโชคอนันต์ มหาวิทยาลัยราชภัฏราชนครินทร์ฉะเชิงเทรา

จำนวนสมาชิก (ณ วันประชุม) จำนวน 1,551 คน
 มาประชุม จำนวน 471 คน (ตามลายมือชื่อผู้เข้าประชุม)

ผู้เข้าร่วมประชุม

ที่ปรึกษาสหกรณ์

1. ดร.วรงค์ภรณ์ ไตรดีลันนท์ นักวิชาการสาธารณสุขเชี่ยวชาญ ด้านส่งเสริมพัฒนา

ผู้ก่อตั้งสหกรณ์

1. นพ.ชอบ ดียิ่ง
 2. นายพีรกิจ ไกยวงศ์

สำนักงานสหกรณ์จังหวัดฉะเชิงเทรา

1. นางสาวทวีวรรณ อุพิณ นักวิชาการสหกรณ์ชำนาญการ

ผู้สอบบัญชี จาก สำนักงานตรวจบัญชีสหกรณ์ฉะเชิงเทรา

1. นางวาสนา แผนท่าลา นักวิชาการตรวจสอบบัญชีชำนาญการ

ผู้สอบบัญชีรับอนุญาต จากบริษัท สำนักงานสอบบัญชีก่อเกียรติและธุรกิจบัญชี จำกัด

1. นายเกียรติ ก่อเกียรติ ผู้สอบบัญชี

เริ่มประชุมเวลา 09.00 น.

เมื่อสมาชิกมาครบองค์ประชุมแล้ว ทพ.สถาพร จันทร์ ตำแหน่ง ประธานกรรมการ ทำหน้าที่ประธานในที่ประชุม และมอบให้ นายพีระพล ต่วนภูษา ตำแหน่ง เลขานุการ เป็นผู้จัดบันทึกรายงานการประชุม และได้ดำเนินการประชุมตามระเบียบวาระการประชุม ดังต่อไปนี้

วาระที่ 1**เรื่อง ประธานฯ แจ้งให้ที่ประชุมทราบ**

ประธานฯ แจ้งว่า ตามข้อบังคับข้อ 69. กำหนดให้คณะกรรมการดำเนินการเรียกประชุมใหญ่สามัญปีละหนึ่งครั้ง ภายใน 150 วัน นับแต่วันสิ้นปีทางบัญชีของสหกรณ์ โดยในที่ประชุมจะมีอำนาจหน้าที่พิจารณาวินิจฉัยเรื่องทั้งปวงที่เกิดขึ้นเกี่ยวกับการดำเนินกิจการของสหกรณ์

มติที่ประชุม รับทราบ

วาระที่ 2

เรื่อง เสนอเพื่อทราบ

- 2.1 สมาชิกเข้าใหม่และออกจากสหกรณ์
- 2.2 รายงานประจำปี 2558
- 2.3 รายงานการตรวจสอบกิจการสหกรณ์ของผู้ตรวจสอบกิจการ
- 2.4 การจัดทำแผนกลยุทธ์ของสหกรณ์

วาระที่ 2 เรื่อง เสนอเพื่อทราบ

2.1 สมาชิกเข้าใหม่และออกจากสหกรณ์

ประธานฯ ได้แจ้งให้ที่ประชุมใหญ่ทราบถึงสถานภาพสมาชิกสหกรณ์ ดังนี้

รายการ	จำนวน		
	ชาย	หญิง	รวม
1. จำนวนสมาชิกต้นปี (วันที่ 1 ตุลาคม 2557)	339	1,160	1,499
2. เข้าใหม่ระหว่างปี			
- รับสมาชิกเพิ่ม.....101.....คน	13	88	101
- รับโอนสมาชิกจากสหกรณ์อื่น.....-.....คน	-	-	-
3. ออกจากสหกรณ์ระหว่างปี เหตุ			
- ลาออก.....52.....คน	12	40	52
- ถึงแก่กรรม.....-.....คน	-	-	-
- โอนสมาชิกให้สหกรณ์อื่น.....1.....คน	-	1	1
4. จำนวนสมาชิกคงเหลือสิ้นปี (วันที่ 30 กันยายน 2558)	340	1,207	1,547
5. จำนวนสมาชิกเพิ่มขึ้น (ลดลง) เมื่อเทียบกับต้นปี (ปีก่อน)			
- เพิ่มขึ้น (ลดลง) คิดเป็นร้อยละ	0.29	4.05	3.20
6. จำนวนสมาชิกเข้าใหม่และออกจากสหกรณ์ตั้งแต่ต้นปี การเงินถึงวันประชุมใหญ่ครั้งนี้			
- เข้าใหม่.....16.....คน	6	10	16
- ออกจากสหกรณ์.....18.....คน	9	9	18
7. คงเหลือสมาชิก ณ วันประชุมใหญ่	337	1,208	1,545

มติที่ประชุม รับทราบ

2.2 รายงานประจำปี พ.ศ. 2558

ทพ.สถาพร จันทร์ ตำแหน่ง ประธานกรรมการ ทำหน้าที่ประธานในที่ประชุม ได้เสนอรายงานเพื่อ
แสดงผลการดำเนินการ ประจำปี 2558 ของสหกรณ์ออมทรัพย์สาธารณสุขจังหวัดฉะเชิงเทรา จำกัด ต่อที่ประชุม
ใหญ่สามัญประจำปี 2558 ในนามคณะกรรมการดำเนินการ ตามรายละเอียดที่ปรากฏในเอกสารการประชุมใหญ่
สามัญประจำปี วาระที่ 2.2 หน้า 5 ถึงหน้า 16.....

สหกรณ์ออมทรัพย์สาธารณสุขจังหวัดฉะเชิงเทรา จำกัด
รายงานประจำปี 2558
ทพ.สถาพร จันทร ตำแหน่ง ประธานกรรมการ
ในนามคณะกรรมการดำเนินการเสนอต่อที่ประชุมใหญ่สามัญประจำปี
ในวันที่ 30 พฤศจิกายน 2558

เรียน ท่านสมาชิก และท่านผู้มีเกียรติทุกท่าน

ข้าพเจ้า ทพ.สถาพร จันทร ในนามคณะกรรมการดำเนินการ ขอเสนอรายงานประจำปี 2558 ของสหกรณ์ออมทรัพย์สาธารณสุขจังหวัดฉะเชิงเทรา จำกัด ดังนี้

1. รายงานกิจการทั่วไป

สหกรณ์ออมทรัพย์สาธารณสุขจังหวัดฉะเชิงเทรา จำกัด จัดทะเบียนตามพระราชบัญญัติสหกรณ์ พ.ศ. 2511 เมื่อวันที่ 18 มกราคม 2534 และเริ่มดำเนินธุรกิจเมื่อวันที่ 17 เมษายน 2534 เมื่อแรกตั้งมีสมาชิก 282 คน มีทุนดำเนินงาน 389,610 บาท สหกรณ์ดำเนินธุรกิจจนถึงปัจจุบันเป็นเวลา 24 ปี เมื่อสิ้นปี 2558 มีสมาชิกทั้งสิ้น 1,547 คน และมีทุนดำเนินงาน 562,369,872.67 บาท

1.1 โครงสร้างการบริหารของสหกรณ์

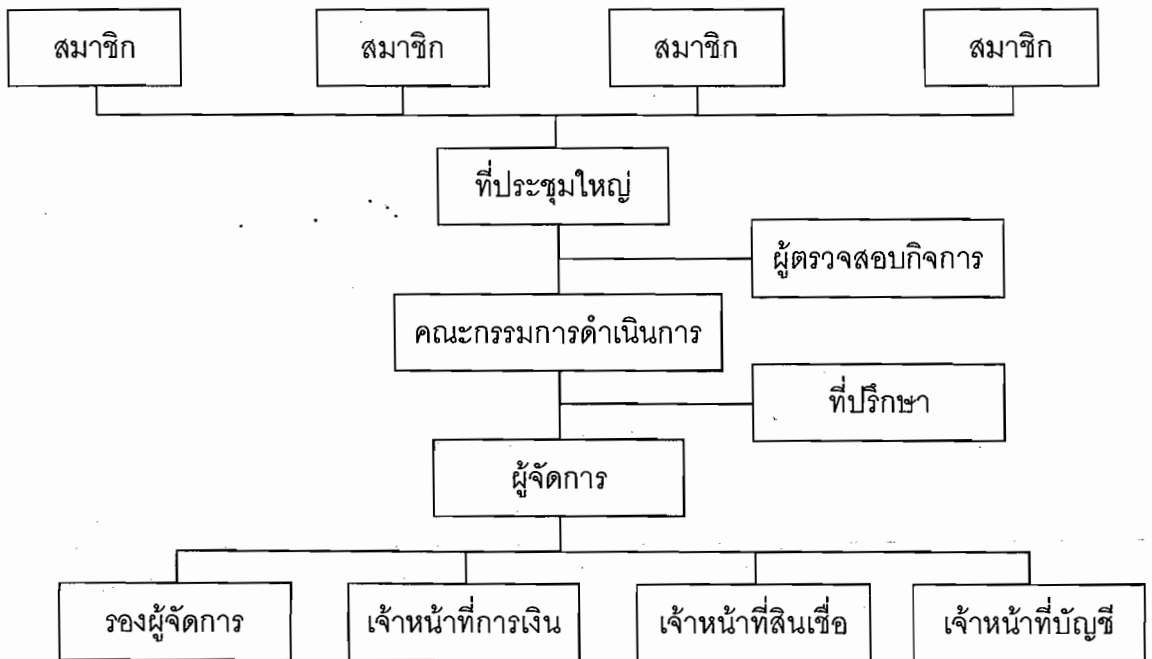

ตามข้อบังคับของสหกรณ์ ข้อที่ 72. กำหนดให้สหกรณ์มีคณะกรรมการดำเนินการ ประกอบด้วย ประธานกรรมการ 1 คน และกรรมการดำเนินการอีก 14 คน และตามข้อบังคับ ข้อที่ 102. กำหนดให้เลือกตั้งผู้ตรวจสอบกิจการสหกรณ์ ไม่เกิน 5 คน ซึ่งมาจากสมาชิกเลือกตั้งจากที่ประชุมใหญ่ สำหรับปีบัญชีสิ้นสุดวันที่ 30 กันยายน 2558 มีรายนามคณะกรรมการ ผู้ตรวจสอบกิจการ และเจ้าหน้าที่ด้านต่าง ๆ ดังนี้

รายนามคณะกรรมการดำเนินการ ชุดที่ 25

1. ทพ.สถาพร	จันทร์	ประธานกรรมการ
2. นายชวน	กิมไสม	รองประธานกรรมการ คนที่ 1
3. นายเทอดศักดิ์	แพทย์ประสิทธิ์	รองประธานกรรมการ คนที่ 2 (ผู้แทน อ.สนามชัยเขต)
4. นายปราโมทย์	ตันดี	กรรมการและเหรัญญิก
5. นางสมบุญ	ตันดี	กรรมการ (ผู้แทนอำเภอเมืองฯ)
6. น.ส.ศุภร	น้อยใจบุญ	กรรมการ (ผู้แทนอำเภอบางคล้า)
7. นายธรรมรงค์	เกรียงไกรศักดิ์ดา	กรรมการ (ผู้แทนอำเภอบางน้ำเปรี้ยว)
8. นายรัฐกรณ์	อินทะสร้อย	กรรมการ (ผู้แทนอำเภอบางปะกง)
9. นายพิมล	เวชนันต์	กรรมการ (ผู้แทนอำเภอบ้านโพธิ์)
10. นายชูชีพ	มีเจริญ	กรรมการ (ผู้แทนอำเภอแปลงยาว)
11. นายชวาล	ตัณญบุตร	กรรมการและผู้จัดการ (ผู้แทนอำเภอพนมสารคาม)
12. นายอำนาจ	เจริญพร	กรรมการ (ผู้แทนอำเภอราชสาส์น)
13. นายสมเจตน์	สถิตสมิทธิ์	กรรมการ (ผู้แทนอำเภอท่าตะเกียบ)
14. นายไพรัตน์	มูลวงษ์	กรรมการ (ผู้แทนอำเภอคลองเขื่อน)
15. นายพีระพล	ต่วนภูษา	กรรมการและเลขานุการ

ผู้ตรวจสอบกิจการ

1. นางกิ่งแก้ว	พันธุ์ประเสริฐ	นักวิชาการสาธารณสุขชำนาญการ	สสจ.ฉช.
2. นายนพดล	สุวประดับ	นักวิชาการสาธารณสุขชำนาญการ	สสจ.ฉช.

เจ้าหน้าที่สหกรณ์ฯ

1. นางสาวกนกวรรณ	เจียมวงศ์กุล	รองผู้จัดการ
2. นางวีณา	ยศประกอบ	เจ้าหน้าที่การเงิน
3. นางดลลชา	กองชุมพล	เจ้าหน้าที่บัญชี

1.2 สมาชิกภาพ

	รวม (คน)	ชาย (คน)	หญิง (คน)
จำนวนสมาชิกต้นปี	1,499	339	1,160
เพิ่มระหว่างปี	101	13	88
ลดลงระหว่างปี	53	12	41
จำนวนสมาชิกคงเหลือสิ้นปี	1,547	340	1,207

2. ฐานะการเงินและผลการดำเนินงาน

ในรอบปีทางบัญชีสิ้นสุด ณ วันที่ 30 กันยายน 2558 สหกรณ์ได้ดำเนินธุรกิจบริการสมาชิกในด้านต่าง ๆ ได้แก่ ธุรกิจสินเชื่อ และธุรกิจเงินรับฝาก โดยมีรายได้จากการดำเนินธุรกิจทั้งสิ้น 28,047,304.54 บาท มีรายจ่ายจากการดำเนินธุรกิจทั้งสิ้น 5,732,498.50 บาท มีกำไร 22,314,806.04 บาท มีทุนดำเนินงานทั้งสิ้น 562,369,872.67 บาท ประกอบด้วย ทุนเรือนหุ้น ทุนสำรอง เงินรับฝาก ทุนสะสมต่าง ๆ โดยมีฐานะการเงิน ณ สิ้นปี ดังนี้

สินทรัพย์

เงินสดและเงินฝากธนาคาร.....	33,830,068.94	บาท
เงินฝากสหกรณ์อื่น.....	36,758,248.34	บาท
เงินลงทุนระยะสั้น.....	13,000,000.00	บาท
เงินลงทุนระยะยาว.....	1,347,500.00	บาท
ลูกหนี้.....	476,764,711.85	บาท
ที่ดิน อาคาร และอุปกรณ์-สุทธิ.....	150,907.50	บาท
สินทรัพย์อื่น.....	518,436.04	บาท

หนี้สิน

เงินรับฝากจากสมาชิก.....	144,887,928.88	บาท
หนี้สินอื่น.....	1,228,850.00	บาท

ทุน

ทุนเรือนหุ้น.....	375,923,210.00	บาท
ทุนสำรอง.....	16,510,801.71	บาท
ทุนสะสมตามข้อบังคับ.....	1,504,276.04	บาท
กำไร.....	22,314,806.04	บาท

แสดงตารางเปรียบเทียบทุนดำเนินงาน รายได้ รายจ่าย และผลกำไร

ลำดับที่	รายการ	ปีทางบัญชี		+เพิ่ม	-ลด
		30 กันยายน 2558	30 กันยายน 2557		
1.	ทุนเรือนหุ้น (บาท)	375,923,210.00	345,745,390.00	+ 30,177,820.00	
2.	ทุนสำรอง (บาท)	16,510,801.71	14,453,777.30	+ 2,057,024.41	
3.	ทุนสะสมตามข้อบังคับและอื่น ๆ (บาท)	1,504,276.04	1,098,910.44	+ 405,365.60	
4.	เงินรับฝาก				
	- ออมทรัพย์ (บาท)	17,250,995.17	15,226,156.39	+ 2,024,838.78	
	- ออมทรัพย์พิเศษ (บาท)	127,636,933.71	96,439,987.82	+ 31,196,945.89	
5.	หนี้สินอื่น (บาท)	1,228,850.00	1,025,750.00	+ 203,100.00	
6.	รวมทุนดำเนินงาน (บาท)	562,369,872.67	494,460,216.09	+ 67,909,656.58	
7.	รายได้ (บาท)	28,047,304.54	25,307,485.99	+ 2,739,818.55	
8.	ค่าใช้จ่าย (บาท)	5,732,498.50	4,837,241.85	+ 895,256.65	
9.	กำไรสุทธิ (บาท)	22,314,806.04	20,470,244.14	+ 1,844,561.90	

3. การให้บริการธุรกิจ

ในรอบปีที่ผ่านมา สหกรณ์ดำเนินธุรกิจให้บริการแก่สมาชิกในด้านต่าง ๆ โดยมีสมาชิกร่วมทำธุรกิจกับสหกรณ์ทั้งสิ้น จำนวน 1,460 ราย ดังนี้

1) **ธุรกิจสินเชื่อ** ระหว่างปีสหกรณ์ให้บริการเงินกู้แก่สมาชิกประเภทต่าง ๆ ทั้งสิ้นจำนวน 804 ราย โดยมีวัตถุประสงค์เพื่อช่วยเหลือสมาชิก คลี่คลายความเดือดร้อน และมีความจำเป็นในการครองชีพ โดยยึดหลักการที่จะพยายามสนองเจตนาของสมาชิก ไม่ต้องไปพึ่งพาแหล่งเงินกู้จากที่อื่น ซึ่งนอกจากสมาชิกจะเสียดอกเบี้ยแพงแล้ว ยังมีความยุ่งยากในการกู้อีกด้วย เหนือสิ่งอื่นใด สหกรณ์ยังมีเงินเฉลี่ยคืนจากส่วนของดอกเบี้ยที่สมาชิกได้ชำระไว้ ได้กลับคืนมาอีกส่วนหนึ่งตามอัตราดอกเบี้ยที่จ่ายจริงในรอบปี

รายการ	ประเภทเงินให้กู้ยืมแก่สมาชิก						รวมทั้งสิ้น
	ลูกเงิน	สามัญ	สวัสดิการ	ชำระหนี้สถาบันการเงิน	โครงการสวัสดิการต่าง ๆ		
คงเหลือต้นปี	323,810.00	398,210,183.80	395,090.00	4,891,572.71	39,743,584.64		443,564,241.15
(บาท)							
(ราย)	75	857	12	39	328		896
ให้กู้ระหว่างปี	2,343,750.00	219,808,530.00	216,290.00	3,822,681.50	40,490,096.00		266,681,347.50
(บาท)							
(ราย)	148	400	5	23	225		567
รวม	2,667,560.00	618,018,713.80	611,380.00	8,714,254.21	80,233,680.64		710,245,588.65
(บาท)							
รับชำระระหว่างปี	2,153,710.00	197,157,351.18	290,640.00	2,594,293.00	31,665,451.41		233,861,445.59
(บาท)							
(ราย)	160	944	16	49	395		979
คงเหลือยกไป	513,850.00	420,861,362.62	320,740.00	6,119,961.21	48,568,229.23		476,384,143.06
(บาท)							
(ราย)	83	890	11	45	367		917
ดอกเบี้ยค้างต้นปี	.291.26	320,801.99	311.21	4,523.03	32,859.79		358,787.28
(บาท)							
ดอกเบี้ยค้างสิ้นปี	674.03	332,257.67	210.89	6,442.99	40,983.21		380,568.79
(บาท)							

ในปีการเงิน 2558 สหกรณ์คิดดอกเบี้ยเงินให้กู้แก่สมาชิก ดังนี้

- ประเภทเงินให้กู้ฉุกเฉิน เงินให้กู้สามัญ เงินให้กู้สวัสดิการ (ซื้อรถจักรยานยนต์ / คอมพิวเตอร์) และเงินให้กู้โครงการสวัสดิการ (ติดแก๊สรถยนต์ / ซื้อรถยนต์ป้ายแดง / พัฒนาคุณภาพชีวิต) อัตราดอกเบี้ยร้อยละ 5.75 ต่อปี ตั้งแต่วันที่ 1 ตุลาคม 2557 ถึงวันที่ 30 กันยายน 2558

- ประเภทเงินให้กู้โครงการส่งเสริมการศึกษาแก่สมาชิกและบุตรสมาชิก อัตราดอกเบี้ยร้อยละ 4.25 ต่อปี ตั้งแต่วันที่ 1 ตุลาคม 2557 ถึงวันที่ 30 กันยายน 2558

- ประเภทเงินให้กู้เพื่อชำระหนี้สถาบันการเงิน และซื้อรถยนต์มือสอง อัตราดอกเบี้ยร้อยละ 6.75 ต่อปี ตั้งแต่วันที่ 1 ตุลาคม 2557 ถึงวันที่ 30 กันยายน 2558

- ประเภทเงินให้กู้เพื่อช่วยเหลือผู้ค้าประกัน อัตราดอกเบี้ยร้อยละ 1.00 ต่อปี (ไม่มีเงินเฉลี่ยคืน) ตั้งแต่วันที่ 1 ตุลาคม 2557 ถึงวันที่ 30 กันยายน 2558

สมาชิกมีอัตราการเป็นหนี้ 307,940.62 บาท/คน ปีก่อน 295,906.76 บาท/คน

2) ธุรกิจรับฝากเงิน ในการออมทรัพย์กับสหกรณ์นั้น นอกจากสมาชิกจะออมในลักษณะการถือหุ้นแล้ว สมาชิกยังออมเงินในลักษณะการฝากเงินกับสหกรณ์ได้ ณ วันสิ้นปี สหกรณ์มีเงินรับฝากทั้งสิ้น จำนวน 1,460 ราย เป็นเงินจำนวน 144,887,928.88 บาท มีอัตราการออมเงินของสมาชิก 93,657.36 บาท/คน ปีก่อน 74,493.75 บาท/คน

รายการ	ประเภทเงินรับฝาก (บาท)		รวมทั้งสิ้น (บาท)
	ออมทรัพย์	ออมทรัพย์พิเศษ	
คงเหลือต้นปี (บาท)	15,226,156.39	96,439,987.82	111,666,144.21
(ราย)	1,252	531	1,426
รับฝากระหว่างปี (บาท)	25,588,537.89	76,890,181.14	102,478,719.03
(ราย)	1,323	493	1,511
ถอนระหว่างปี (บาท)	23,563,699.11	45,693,235.25	69,256,934.36
(ราย)	435	313	653
คงเหลือยกไป (บาท)	17,250,995.17	127,636,933.71	144,887,928.88
(ราย)	1,304	536	1,460

4. แผนการดำเนินงานเทียบกับผลการดำเนินงาน

รายการ	แผนการดำเนินงาน	ผลการดำเนินงาน	สูง (ต่ำ) กว่าเป้าหมาย
ทุนเรือนหุ้น	40,000,000.00	37,516,990.00	(2,483,010.00)
เงินรับฝาก	80,000,000.00	102,478,719.03	22,478,719.03
การให้เงินกู้สมาชิก	299,000,000.00	266,681,347.50	(32,318,652.50)

5. การใช้เงินทุนต่าง ๆ

5.1 ทุนสาธารณประโยชน์ บริจาคการกุศล รวมเป็นเงิน 45,286.50 บาท

5.2 ทุนส่งเสริมการศึกษานักเรียนสมาชิก แยกตามระดับการศึกษาดังนี้

- ประถมศึกษาปีที่ 1	จำนวน 24 ทุน ๆ ละ 1,000 บาท เป็นเงิน	24,000.00 บาท
- ประถมศึกษาปีที่ 4	จำนวน 27 ทุน ๆ ละ 1,000 บาท เป็นเงิน	27,000.00 บาท
- มัธยมศึกษาปีที่ 1	จำนวน 28 ทุน ๆ ละ 1,500 บาท เป็นเงิน	42,000.00 บาท
- มัธยมศึกษาปีที่ 4 / ปวช.1	จำนวน 17 ทุน ๆ ละ 1,500 บาท เป็นเงิน	25,500.00 บาท
- อุดมศึกษาปีที่ 1 / ปวส.1	จำนวน 36 ทุน ๆ ละ 2,000 บาท เป็นเงิน	<u>72,000.00 บาท</u>
	รวมเป็นเงิน	<u>190,500.00 บาท</u>

5.3 ทุนเพื่อการศึกษาอบรมทางสหกรณ์

- สหกรณ์ออมทรัพย์สาธารณสุขพระนครศรีอยุธยา จำกัด	เป็นเงิน	8,544.50 บาท
- สหกรณ์ออมทรัพย์สาธารณสุขสุราษฎร์ธานี จำกัด	เป็นเงิน	<u>265,277.50 บาท</u>
รวม	เป็นเงิน	<u>273,822.00 บาท</u>

6. การใช้ทุนสวัสดิการหรือการสงเคราะห์สมาชิกและครอบครัว

ในปี 2558 สหกรณ์ได้จ่ายเงินเพื่อสงเคราะห์สมาชิกและครอบครัว จำนวน 80 ราย เป็นเงิน 187,000 บาท มีรายละเอียดดังนี้

ลำดับ	สมาชิก	จำนวนเงินที่สงเคราะห์
	<u>เกี่ยวกับการศพ</u>	
1.	บิดา น.ส.ดวงใจ ปลั่งกมล No.1018	2,000
2.	มารดา นายมนตรี รุ่งแสงสี No.260	2,500
3.	บิดา นางชื่นจิต แก้วคำ No.2069	500
4.	มารดา นายสัญญาชัย รุ่งแสงสี No.800	2,000
5.	มารดา นางวิไล ก้านแก้ว No.1003	2,500
6.	มารดา น.ส.สำราญ สหพันธ์ No.1611	2,000
7.	มารดา นายบุญชม คำชะ No.2227	2,500

ลำดับ	สมาชิก	จำนวนเงินที่สงเคราะห์
	<u>เกี่ยวกับการศพ (ต่อ)</u>	
8.	บิดา น.ส.ธนิดา ฤยะวัฒน์ No.1959	2,500
9.	บิดา นางสมฤดี แยมเกษร No.1916	2,000
10.	บิดา น.ส.ศรันยา สถิตย์ No.1499	2,500
11.	บิดา นางสาวณา เมรสนัด No.1854	2,500
12.	บิดา น.ส.กนกพร สุขสมทรัพย์ทวี No.1923	2,000
13.	สามี นางพัทธนันท์ เข้าเจริญศิริชัย No.675	2,500
14.	บิดา นายสุรียา เพ็งพานิช No.585	2,500
15.	บิดา น.ส.เรวดี พึ่งรัตนา No.1181	2,500
16.	บิดา นางสาวนีย์ กรุดเงิน No.1664	2,500
17.	มารดา น.ส.สุนีย์ เดชพิทักษ์ศิริกุล No.698	2,500
18.	มารดา นางอรนุช มากรด No.1107	2,000
19.	มารดา น.ส.นิตยา เดชพิทักษ์ศิริกุล No.1387	2,000
20.	ภรรยา นายชำนาญ สรวมศิริ No.1373	2,000
21.	บิดา น.ส.กัญญาพัชร พจนานุกาพ No.1578	2,500
22.	มารดา นางอุษามาส จุลภักดิ์ No.934	2,500
23.	มารดา นางจินตนา พิทักษ์ทรัพย์ No.1518	2,000
24.	บิดา นางนิรมล วงษ์ดี No.117	2,500
25.	บิดา นางนิไลบล อัครธรรม No.1510	2,500
26.	บิดา น.ส.ธนาภรณ์ นิมนวล*** No.2307	2,500
27.	บิดา นายนิคม เงินรัตน์ No.555	2,500
28.	สามี นางวิไลลักษณ์ วิริยะพันธุ์ No.1516	2,500
29.	บิดา นายเดชชัย สิ้นเจริญ No.280	500
30.	มารดา นายระวิน นพเทา No.1586	2,500
31.	บิดา น.ส.กุลยา เทพพนมรัตน์ No.1709	2,500
32.	ภรรยา นายพิทักษ์ เพียรพิทักษ์ No.149	2,500
33.	มารดา นายวีรเชษฐ เพียรพิทักษ์ No.1309	2,000
34.	นายทรงฤทธิ์ เจียมวงศากุล No.522	50,500
35.	สามี นางลำรวย เจียมวงศากุล No.1292	2,000
36.	มารดา นายธนนต์ มีเจริญ No.283	2,500

ลำดับ	สมาชิก	จำนวนเงินที่สงเคราะห์
	<u>เกี่ยวกับการศพ (ต่อ)</u>	
37.	มารดา นายชูชีพ มีเจริญ No.452	2,000
38.	มารดา นางพจนีย์ สนวนศรี No.1065	2,000
39.	มารดา นางรุ่งรัตน์ ชุ่มชูจันทร์ No.1833	2,500
40.	สามี นางละอองทิพย์ มหาศักดิ์ศิริ No.339	2,500
41.	บิดา นางนพรัตน์ อินทรสุวรรณ No.2439	2,500
	รวม	140,000
	<u>เกี่ยวกับการมงคลสมรส</u>	
1.	น.ส.ศิริพร บุญมี No.2001	1,000
2.	นายชวลิต จุลวิวัฒน์ No.2432	1,000
3.	นางจิตตานันท์ ทองสุข No.975	1,000
4.	น.ส.ทิพวรรณ คະวิสัย No.2312	1,000
5.	นางศิริเพ็ญ เกื้อสกุล No.2294	1,000
6.	นางศิริพร มณีกุล No.637	1,000
7.	นายสมปอง ไมรานอก No.2103	1,000
8.	น.ส.พรทิพย์ สัมฤทธิ์ No.2127	1,000
9.	นายธนวัฒน์ มังกรแก้ว No.1333	1,000
10.	น.ส.ศรียา สถิตย์ No.1499	1,000
11.	น.ส.กรรณิการ์ คະเสนา No.2040	1,000
12.	น.ส.ปัทมพร พลับสวัสดิ์ No.2038	1,000
13.	น.ส.ปวีณา งามพิพัฒน์ No.2418	1,000
14.	นางวราพร ล่องลอย No.2095	1,000
	รวม	14,000
	<u>เกี่ยวกับการรับขวัญทายาทใหม่</u>	
1.	นางศิริพร อภัสรพรหม No.1740	1,000
2.	น.ส.วรรณัญช์ เกตรา No.1712	2,000
3.	น.ส.ปวีณา งามพิพัฒน์ No.2418	1,000
4.	นางนิษาชล สุขคนธาติ No.1870	1,000
5.	น.ส.บัวทอง อุสารพัด No.1785	1,000
6.	น.ส.ศศิธร นาคสมพันธ์ No.1788	1,000

ลำดับ	สมาชิก	จำนวนเงินที่สงเคราะห์
	<u>เกี่ยวกับการรับขวัญทายาทใหม่ (ต่อ)</u>	
7.	นางจินตนา เข้มมาลัย No.1603	1,000
8.	นายสุภัทรชัย ปลื้มจิตร No.1060	1,000
9.	นางเปรมลินี พวงวัฒนวงศ์*** No.1867	1,000
10.	น.ส.บุญยีน ทิพนันท์ No.1803	1,000
11.	น.ส.อมรรัตน์ ศรีวันทา*** No.2322	1,000
12.	น.ส.ศิริพร บุญมี No.2001	1,000
13.	น.ส.ปราณี ทองคำ No.907	1,000
14.	นายธนวัฒน์ มังกรแก้ว No.1333	1,000
15.	น.ส.จิรพรรณ โคปากจร No.1975	1,000
16.	นางจิตตานันท์ ทองสุข No.975	1,000
17.	นางสุภาพร แก้วคำ No.1000	1,000
18.	น.ส.จริยา ศรีสุวรรณ No.2496	1,000
19.	นางศุภรดา เทศมงคล No.1056	1,000
20.	น.ส.ทรรศนีย์ อุ้นแก้ว No.1165	1,000
21.	นางอาริยา พัดชา No.2426	1,000
22.	น.ส.ศิริพร นาคกล้า No.1990	1,000
	รวม	23,000
	<u>เกี่ยวกับสมาชิกผู้เป็นโสด</u>	
1.	น.ส.พรพิมล เวชกุลธำรง No.1420	1,000
2.	น.ส.ธราปณี บุญมี No.685	1,000
3.	น.ส.ประไพ ศรีสวัสดิ์ No.1515	1,000
	รวม	3,000
	<u>เกี่ยวกับสมาชิกอุปสมบท</u>	
1.	นายบุญยิ่ง น้อยคำเมือง No.657	1,000
	รวม	1,000

เกี่ยวกับสมาชิก / บุตรสมาชิกเข้าร่วมแข่งขันระดับนานาชาติ			
1.	บุตร นางมนต์รัฐ บุญมาก	No.525	2,000
2.	บุตร น.ส.จันทร์เพ็ญ หทยวัฒน์	No.1087	2,000
3.	บุตร นายนพดล สุวประดับ	No.1284	2,000
รวม			6,000

7. ทุนสำรองและทุนสะสมต่าง ๆ

รายการ	คงเหลือต้นปี	เพิ่มระหว่างปี	ลดลงระหว่างปี	คงเหลือสิ้นปี
1. ทุนสำรอง	14,453,777.30	2,057,024.41	-	16,510,801.71
2. ทุนสาธารณประโยชน์	234,718.50	100,000.00	45,286.50	289,432.00
3. ทุนรักษาระดับอัตราเงินปันผล	257,848.54	5,814.10	-	263,662.64
4. ทุนสะสมเพื่อจัดตั้งสำนักงาน	292,000.00	20,000.00	-	312,000.00
5. ทุนศึกษาอบรมทางสหกรณ์	144,443.40	280,000.00	278,162.00	146,281.40
6. ทุนส่งเสริมการศึกษาบุตรสมาชิก	30,400.00	300,000.00	190,500.00	139,900.00
7. ทุนสวัสดิการหรือการสงเคราะห์	139,500.00	400,500.00	187,000.00	353,000.00
รวมทั้งสิ้น	15,552,687.74	3,163,338.51	700,948.50	18,015,077.75

8. วงเงินกู้ยืม

ในการกำหนดวงเงินกู้ยืม หรือค้ำประกันประจำปี ตามข้อบังคับของสหกรณ์ ข้อ 18. ในรอบปีที่ผ่านมา ที่ประชุมใหญ่ได้พิจารณาอนุมัติไว้ 50,000,000 บาท (ห้าสิบล้านบาทถ้วน) และนายทะเบียนสหกรณ์ได้ให้ความเห็นชอบไว้ จำนวน 50,000,000 บาท (ห้าสิบล้านบาทถ้วน) นั้น สหกรณ์ยังมีเคยใช้วงเงินดังกล่าว เพราะใช้ทุนของสหกรณ์เอง

9. การประชาสัมพันธ์

- 9.1 จดหมายข่าว
- 9.2 Web site : <http://www.coopthai.com/cpd/ccsph>
- 9.3 e-mail : chaph.coop@gmail.com
- 9.3 กรรมการประจำหน่วย
- 9.4 Facebook

สหกรณ์ออมทรัพย์สาธารณสุขจังหวัดฉะเชิงเทรา จำกัด

30 พฤศจิกายน 2558

มติที่ประชุม รับทราบ

2.3 รายงานการตรวจสอบกิจการสหกรณ์ของผู้ตรวจสอบกิจการ

ประธานฯ เชิญผู้ตรวจสอบกิจการชี้แจงแก่ที่ประชุม...นางกิ่งแก้ว...พันธุ์ประเสริฐ...ผู้ตรวจสอบกิจการ ได้ชี้แจงแก่ที่ประชุมดังนี้

รายงานการตรวจสอบกิจการ สหกรณ์ออมทรัพย์สาธารณสุขจังหวัดฉะเชิงเทรา จำกัด สำหรับปีสิ้นสุดวันที่ 30 กันยายน 2558

เรียน ที่ประชุมใหญ่สหกรณ์ออมทรัพย์สาธารณสุขจังหวัดฉะเชิงเทรา จำกัด

ตามที่ที่ประชุมใหญ่สามัญประจำปี 2557 เมื่อวันที่ 9 ธันวาคม 2557 ได้เลือกตั้งข้าพเจ้า และนายนพดล สุวประดับ เป็นผู้ตรวจสอบกิจการของสหกรณ์ออมทรัพย์สาธารณสุขจังหวัดฉะเชิงเทรา จำกัด สำหรับปีทางบัญชีสิ้นสุดวันที่ 30 กันยายน 2558 ซึ่งข้าพเจ้า และนายนพดล สุวประดับ ได้ทำการตรวจสอบและรายงานผลการตรวจสอบต่อคณะกรรมการดำเนินการเป็นประจำทุกเดือนที่เข้าตรวจสอบนั้น จึงขอเสนอผลการตรวจสอบประจำปี โดยสรุปดังนี้

1. วัตถุประสงค์ของการตรวจสอบ

- 1.1 เพื่อตรวจสอบการบริหารงานของคณะกรรมการดำเนินการ
- 1.2 เพื่อตรวจสอบการปฏิบัติงานเกี่ยวกับการบัญชีและการควบคุมการเงิน
- 1.3 เพื่อตรวจสอบการดำเนินงานอื่น ๆ ของสหกรณ์ฯ

2. ขอบเขตการตรวจสอบ / วิธีการตรวจสอบ

- 2.1 ตรวจสอบความถูกต้องของการบันทึกบัญชีตามเอกสารหลักฐาน
- 2.2 ตรวจสอบการควบคุมการเงินตามระเบียบและข้อกำหนดของสหกรณ์
- 2.3 ตรวจสอบการดำเนินงานตามวัตถุประสงค์ ข้อบังคับ ระเบียบ และมติที่ประชุม
- 2.4 ตรวจสอบการบริหารงานของคณะกรรมการดำเนินการตามแผนงานและงบประมาณที่กำหนดไว้

3. ผลการตรวจสอบ และข้อเสนอแนะที่สหกรณ์ควรแก้ไข

3.1 ผลการดำเนินงาน

สหกรณ์มีสมาชิกเมื่อต้นปี 1,499 คน ระหว่างปีมีสมาชิกเพิ่ม 101 คน ลาออกจากสหกรณ์ 53 คน สมาชิกคงเหลือวันสิ้นปี 1,547 คน

วันสิ้นปี สหกรณ์มีทุนดำเนินงานทั้งสิ้น 562,369,872.67 บาท และในรอบปี สหกรณ์มีรายได้ทั้งสิ้น 28,047,304.54 บาท ค่าใช้จ่าย 5,732,498.50 บาท มีกำไรสุทธิ 22,314,806.04 บาท เพิ่มขึ้นจากปีก่อน 1,844,561.90 บาท

3.2 ด้านบริหารงานทั่วไป

สหกรณ์มีการมอบหมายงานในหน้าที่ให้แก่เจ้าหน้าที่ของสหกรณ์อย่างเหมาะสม และเจ้าหน้าที่ทุกคนตั้งใจปฏิบัติงานเป็นอย่างดี

3.3 ด้านบัญชี

สหกรณ์ฯ จัดทำบัญชีเรียบร้อยเป็นปัจจุบัน มีเอกสารหลักฐานประกอบการลงบัญชี ครบถ้วน สมบูรณ์ และใช้คอมพิวเตอร์บันทึกระบบลูกหนี้เงินให้กู้ ระบบเงินฝาก ระบบทุนเรือนหุ้น ระบบบัญชี และใบเสร็จรับเงิน ซึ่งรายงานที่ได้จากการประมวลผลข้อมูลสามารถเปรียบเทียบกับบัญชีคุมยอดได้

3.4 ด้านการเงิน

สหกรณ์ฯ มีเงินสดคงเหลือ ณ วันสิ้นปี จำนวน 10,000 บาท ถูกต้องตรงตามบัญชี ซึ่งอยู่ในความรับผิดชอบของ นายชวาล ตัญญาบุตร ตำแหน่ง ผู้จัดการ สหกรณ์ฯ มีการควบคุมการใช้จ่ายเงินเป็นไปตามระเบียบว่าด้วยการรับ จ่าย และเก็บรักษาเงิน และงบประมาณรายจ่ายที่ที่ประชุมใหญ่กำหนดไว้ รวมทั้งรายจ่ายของสหกรณ์ฯ ได้จ่ายไปเพื่อกิจการของสหกรณ์ฯ ควรแก่เหตุผลและเป็นไปตามมติที่ประชุม คณะกรรมการดำเนินการ

3.5 ด้านสินเชื่อ

สหกรณ์ให้เงินกู้แก่สมาชิกระหว่างปี 5 ประเภท ดังนี้

- เงินกู้เพื่อเหตุฉุกเฉิน	จำนวน	148 ราย	จำนวนเงิน	2,343,750.00 บาท
- เงินกู้สามัญ	จำนวน	400 ราย	จำนวนเงิน	219,808,530.00 บาท
- เงินกู้สวัสดิการ	จำนวน	5 ราย	จำนวนเงิน	216,290.00 บาท
- เงินกู้ชำระหนี้สถาบันการเงิน	จำนวน	23 ราย	จำนวนเงิน	3,822,681.50 บาท
- เงินกู้โครงการสวัสดิการต่าง ๆ	จำนวน	225 ราย	จำนวนเงิน	40,490,096.00 บาท

วันสิ้นปีเงินให้กู้แก่สมาชิกคงเหลือ ดังนี้

- เงินกู้เพื่อเหตุฉุกเฉิน	จำนวน	83 ราย	จำนวนเงิน	513,850.00 บาท
- เงินกู้สามัญ	จำนวน	890 ราย	จำนวนเงิน	420,861,362.62 บาท
- เงินกู้สวัสดิการ	จำนวน	11 ราย	จำนวนเงิน	320,740.00 บาท
- เงินกู้ชำระหนี้สถาบันการเงิน	จำนวน	45 ราย	จำนวนเงิน	6,119,961.21 บาท
- เงินกู้โครงการสวัสดิการต่าง ๆ	จำนวน	367 ราย	จำนวนเงิน	48,568,229.23 บาท

ณ วันสิ้นปี สหกรณ์มีรายได้จากการให้เงินกู้ จำนวน 26,600,472.70 บาท สูงกว่าประมาณการรายได้ที่กำหนดไว้ จำนวน 740,472.70 บาท

การจ่ายเงินให้กู้แก่สมาชิกแต่ละรายถูกต้องเป็นไปตามระเบียบเกี่ยวกับการให้เงินกู้ที่กำหนดไว้

3.6 ด้านการลงทุน

การลงทุนซื้อหุ้น / พันธบัตรรัฐบาล และอื่น ๆ

- | | | |
|--|-------|-------------------|
| - เงินฝาก-ชุมนุมสหกรณ์ธกษไทย จำกัด | จำนวน | 10,000.00 บาท |
| - เงินฝาก-สหกรณ์ออมทรัพย์ครูฉะเชิงเทรา จำกัด | จำนวน | 37,000,000.00 บาท |
| - ตั๋วสัญญาใช้เงิน-ชุมนุมสหกรณ์ออมทรัพย์ฯ | จำนวน | 5,000,000.00 บาท |

สหกรณ์ได้นำเงินไปลงทุนระยะสั้น และระยะยาว ได้รับผลตอบแทนจากการลงทุนเป็น ดอกเบี้ยรับ และเงินปันผล ซึ่งเป็นการบริหารงานที่ตรงเป้าหมาย ซึ่งเป็นผลดี ทำให้สหกรณ์ได้รับ ผลประโยชน์มากขึ้น

3.7 ด้านเงินรับฝาก

สหกรณ์รับเงินฝากระหว่างปี 2 ประเภท ดังนี้

- | | | | |
|----------------------------|-----------------|-----------|-------------------|
| - เงินรับฝากออมทรัพย์ | จำนวน 1,323 ราย | จำนวนเงิน | 25,588,537.89 บาท |
| - เงินรับฝากออมทรัพย์พิเศษ | จำนวน 493 ราย | จำนวนเงิน | 76,890,181.14 บาท |

วันสิ้นปีมีเงินรับฝากคงเหลือ ดังนี้

- | | | | |
|----------------------------|-----------------|-----------|--------------------|
| - เงินรับฝากออมทรัพย์ | จำนวน 1,304 ราย | จำนวนเงิน | 17,250,995.17 บาท |
| - เงินรับฝากออมทรัพย์พิเศษ | จำนวน 536 ราย | จำนวนเงิน | 127,636,933.71 บาท |

3.8 ด้านทุน

1. ทุนเรือนหุ้น

ทุนเรือนหุ้นวันต้นปี มีจำนวน 345,745,390 บาท เพิ่มขึ้นระหว่างปี 37,516,990 บาท ลดลงระหว่างปีจำนวน 7,339,170 บาท คงเหลือวันสิ้นปี 375,923,210 บาท ค่าเฉลี่ยจำนวนหุ้นต่อหัว สมาชิกเป็นเงิน 243,001.43 บาท

2. ทุนสำรองและทุนสะสมต่าง ๆ

ทุนสำรองและทุนสะสมต่าง ๆ วันต้นปี มีจำนวน 15,552,687.74 บาท เพิ่มขึ้นระหว่าง ปี 3,163,338.51 บาท ลดลงระหว่างปีจำนวน 700,948.50 บาท คงเหลือวันสิ้นปี 18,015,077.75 บาท มี การใช้จ่ายเป็นไปตามวัตถุประสงค์แห่งทุนที่กำหนดไว้

4. เรื่องอื่น ๆ

จากการที่คณะผู้ตรวจสอบกิจการ ได้ได้รับความไว้วางใจทำหน้าที่ตรวจสอบกิจการตามระเบียบข้อบังคับของสหกรณ์ฯ สำหรับงวดสิ้นปีทางบัญชี 30 กันยายน 2558 คณะผู้ตรวจสอบกิจการได้ทำหน้าที่โดยใช้ความรู้ ความสามารถทั้งด้านกฎหมาย การบริหาร การจัดการ การบริการด้านธุรกิจ การเงิน บัญชี การพัฒนาทรัพยากรมนุษย์ และการพัฒนาสหกรณ์เชิงระบบ เพื่อปฏิบัติงานตามอำนาจหน้าที่อย่างมีประสิทธิภาพ ซึ่งได้รับความร่วมมือเป็นอย่างดี ขอขอบคุณสมาชิก คณะกรรมการดำเนินการ และเจ้าหน้าที่สหกรณ์ออมทรัพย์สาธารณสุขจังหวัดฉะเชิงเทรา จำกัด ทุกท่าน ที่ได้ปฏิบัติหน้าที่จนทำให้สหกรณ์ฯ มีความมั่นคงเจริญก้าวหน้า

จึงเรียนมาเพื่อโปรดทราบ

(ลงชื่อ) กิ่งแก้ว พันธุ์ประเสริฐ ผู้ตรวจสอบกิจการ
(นางกิ่งแก้ว พันธุ์ประเสริฐ)

(ลงชื่อ) นพดล สุวประดับ ผู้ตรวจสอบกิจการ
(นาย นพดล สุวประดับ)

มติที่ประชุม รับทราบ

2.4 การจัดทำแผนกลยุทธ์ของสหกรณ์

ประธานฯ แจ้งว่า ตามที่สหกรณ์ได้จัดทำแผนกลยุทธ์สหกรณ์ เพื่อให้เป็นกรอบทิศทางในการดำเนินงานสหกรณ์ ถือใช้ตั้งแต่วันที่ 1 ตุลาคม 2557 ถึง 30 กันยายน 2558 ในปีที่ผ่านมาสหกรณ์ได้ดำเนินโครงการในแผนกลยุทธ์ทั้งหมดจำนวน 6 โครงการ ผลการดำเนินงานสรุปข้อมูลได้ดังนี้

วิสัยทัศน์ : ส่งเสริมการออม พร้อมบริการโปร่งใส ให้สวัสดิการทั่วถึง

ภารกิจ	วัตถุประสงค์	ตัวชี้วัด/เป้าหมาย	กลยุทธ์	แผนงาน/ โครงการ	ผลการ ดำเนินงาน
1. ส่งเสริมให้สมาชิกมีการออมที่หลากหลายวิธีเพื่อความมั่นคงในชีวิต	1. เพื่อให้สมาชิกรู้จักใช้จ่ายอย่างประหยัด 2. เพื่อระดมทุนของสหกรณ์	1. สมาชิกมีการฝากเงินร้อยละ 90 ของสมาชิก 2. ทุนดำเนินงานเพิ่มขึ้นร้อยละ 10 เมื่อเทียบกับปีก่อน	1. รับสมาชิกสมทบเพิ่ม 2. การรับฝากเงินและส่งเสริมการถือหุ้นเพิ่ม	- ออมทรัพย์เป็นนิย เพื่อชีวิตสดใส	- สมาชิกฝากเงินร้อยละ 94.38 - ทุนดำเนินงานเพิ่มขึ้นร้อยละ 12.08
2. พัฒนาระบบบริหารจัดการและเทคโนโลยีสารสนเทศให้เอื้อต่อการดำเนินงานให้มีประสิทธิภาพ	1. เพื่อให้การบริหารจัดการโปร่งใสตรวจสอบได้	1. ระดับความพึงพอใจมากกว่าร้อยละ 80	1. จัดทำแบบสอบถามความพึงพอใจ	- สํารวจความพึงพอใจสมาชิกสหกรณ์	- สมาชิกมีความพึงพอใจร้อยละ 81.00
	2. เพื่อให้สมาชิกเกิดความประทับใจและมีความเชื่อถือในชบวนการสหกรณ์	2. ให้การสนับสนุนอย่างน้อย 1 ครั้ง	2. พัฒนาสภาพแวดล้อมของสถานที่และระบบบริการของสหกรณ์	- สหกรณ์นำอยู่น่าใช้บริการรวมใจลดโลกร้อน	- สนับสนุนงบประมาณให้ สสจ.อุท.

ภารกิจ	วัตถุประสงค์	ตัวชี้วัด/ เป้าหมาย	กลยุทธ์	แผนงาน/ โครงการ	ผลการ ดำเนินงาน
3. จัดบริการ บรรเทาความ เดือดร้อน และเพิ่ม สวัสดิการแก่ สมาชิกให้ได้รับ ประโยชน์สูงสุด อย่างทั่วถึง	1. เพื่อให้สมาชิก ได้รับการอบรม และศึกษาดูงาน	1. ส่งเสริมความรู้ ความเข้าใจด้าน การสหกรณ์อย่าง น้อยปีละ 1 ครั้ง	- จัดโครงการ ศึกษาอบรม / ดู งาน	- ศึกษาดูงาน สหกรณ์ออม- ทรัพย์ สาธารณสุขฯ	- สอ.สสจ. พระนครศรีอยุธยา จำกัด - สอ.สสจ.สุราษฎร์ ธานี จำกัด
	2. เพื่อส่งเสริมให้ สหกรณ์ฯ เป็น องค์กรที่ให้ ความสำคัญด้าน สังคมและ สิ่งแวดล้อม	2. เข้าร่วม กิจกรรม 6 ครั้ง/ ปี	- พัฒนาสังคม และสิ่งแวดล้อม	- สหกรณ์ฯ ร่วมใจ ห่วงใยสังคม	บริจาคเงินให้ สมาคม/ชมรม/ หน่วยงานต่าง ๆ จำนวน 15 ครั้ง
	3. เพื่อตอบสนอง ความต้องการ ของสมาชิกที่ขอ เงิน	3. สมาชิกใช้ บริการสินเชื่อ ร้อยละ 60 ของ สมาชิก	- จัดทำ โครงการเงินกู้ สวัสดิการ	- เงินกู้สวัสดิการ เพื่อซื้อ คอมพิวเตอร์ / รถจักรยานยนต์ / ติดแก๊สรถยนต์ / ชำระหนี้สถาบัน การเงิน / ส่งเสริม การศึกษาสมาชิก และบุตรสมาชิก / ซื้อรถยนต์ป้าย แดง-มือสอง / พัฒนาคุณภาพ ชีวิต / ช่วยเหลือผู้ ค้าประกัน	- สมาชิกมาใช้ บริการสินเชื่อ ร้อยละ 59.28 ได้รับการอนุมัติ ครบ.100%

มติที่ประชุม รับทราบ

วาระที่ 3

เรื่อง เสนอเพื่อพิจารณา

- 3.1 อนุมัติงบดุลและงบกำไรขาดทุน ประจำปีการเงินสิ้นสุดวันที่ 30 กันยายน 2558
- 3.2 การจัดสรรกำไรสุทธิ ประจำปี 2558
- 3.3 อนุมัติแผนการดำเนินงานและงบประมาณรายจ่าย ประจำปี 2559
- 3.4 การกำหนดวงเงินกู้ยืมหรือการค้าประกัน ประจำปี 2559
- 3.5 เลือกตั้งคณะกรรมการดำเนินการ
- 3.6 เลือกตั้งผู้ตรวจสอบกิจการ และกำหนดค่าตอบแทน
- 3.7 การคัดเลือกผู้สอบบัญชีรับอนุญาต และกำหนดค่าธรรมเนียม
- 3.8 การกำหนดค่าเบี้ยเลี้ยง ค่าพาหนะ ค่าเช่าที่พัก และค่าเบี้ยประชุมของคณะกรรมการดำเนินการ กรรมการอื่น ๆ ที่ปรึกษา และที่ปรึกษาทิตติมศักดิ์ (ถ้ามี)

วาระที่ 3 เรื่อง เสนอเพื่อพิจารณา

3.1 อนุมัติงบดุลและงบกำไรขาดทุน ประจำปีการเงินสิ้นสุดวันที่ 30 กันยายน 2558

ประธานฯ ที่แจ้งว่า ตามข้อบังคับของสหกรณ์ ข้อ 71.(3) ที่ประชุมใหญ่มีอำนาจหน้าที่พิจารณาอนุมัติงบดุลและงบกำไรขาดทุนประจำปีของสหกรณ์ ประธานฯ ได้เชิญ นายเกียรติ ก่อเกียรติ ผู้สอบบัญชีรับอนุญาต จากบริษัท สำนักงานสอบบัญชีก่อก่อเกียรติและธุรกิจบัญชี จำกัด ที่แจ้งงบดุลและงบกำไรขาดทุนของสหกรณ์ สำหรับปีสิ้นสุดวันที่ 30 กันยายน 2558 รายละเอียดดังนี้

- รายงานของผู้สอบบัญชี นายเกียรติ ก่อเกียรติ เสนอนายทะเบียนสหกรณ์ เพื่อแสดงความเห็นต่องบการเงิน ณ วันที่ 30 กันยายน 2558 และผลการดำเนินงานสำหรับงวดสิ้นสุดวันเดียวกันของสหกรณ์ ให้ที่ประชุมรับทราบ

- งบดุล ณ วันที่ 30 กันยายน 2558 ได้ชี้แจงรายการบัญชีเกี่ยวกับทรัพย์สิน หนี้สิน และทุนของสหกรณ์ และบัญชีอื่น ๆ ที่ปรากฏตามงบดุลที่แนบท้ายนี้ ให้ที่ประชุมทราบ

- งบกำไรขาดทุน สำหรับปีสิ้นสุดวันที่ 30 กันยายน 2558 ได้ชี้แจงรายละเอียดเกี่ยวกับรายได้ ค่าใช้จ่าย กำไรสุทธิประจำปี และข้อมูลอื่น ๆ ตามงบกำไรขาดทุนที่แนบท้ายนี้

มติที่ประชุม อนุมัติ

รายงานของผู้สอบบัญชี

เสนอ นายทะเบียนสหกรณ์

ข้าพเจ้าได้ตรวจสอบงบการเงินของสหกรณ์ออมทรัพย์สาธารณสุขจังหวัดสาธารณสุขจังหวัดฉะเชิงเทรา จำกัด ซึ่งประกอบด้วยงบแสดงฐานะการเงิน ณ วันที่ 30 กันยายน 2558 งบกำไรขาดทุนและงบกระแสเงินสด สำหรับปีสิ้นสุดวันเดียวกัน รวมถึงหมายเหตุสรุปนโยบายการบัญชีที่สำคัญและหมายเหตุเรื่องอื่นๆ

ความรับผิดชอบของคณะกรรมการดำเนินการสหกรณ์ต้องบการเงิน

คณะกรรมการดำเนินการสหกรณ์เป็นผู้รับผิดชอบในการจัดทำและการนำเสนองบการเงินเหล่านี้โดยถูกต้องตามที่ควรตามระเบียบนายทะเบียนสหกรณ์ และรับผิดชอบเกี่ยวกับการควบคุมภายในที่คณะกรรมการดำเนินการสหกรณ์พิจารณาว่าจำเป็นเพื่อให้สามารถจัดทำงบการเงินที่ปราศจากการแสดงข้อมูลที่ขัดต่อข้อเท็จจริงอันเป็นสาระสำคัญไม่ว่าจะเกิดจากการทุจริตหรือข้อผิดพลาด

ความรับผิดชอบของผู้สอบบัญชี

ข้าพเจ้าเป็นผู้รับผิดชอบในการแสดงความเห็นต่องบการเงินดังกล่าวจากผลการตรวจสอบของข้าพเจ้า ข้าพเจ้าได้ปฏิบัติตามตรวจสอบตามมาตรฐานการสอบบัญชี และระเบียบนายทะเบียนสหกรณ์ ซึ่งกำหนดให้ข้าพเจ้าปฏิบัติตามข้อกำหนดด้านจรรยาบรรณ รวมถึงวางแผนและปฏิบัติตามตรวจสอบเพื่อให้ได้ความเชื่อมั่นอย่างสมเหตุสมผลว่างบการเงินปราศจากการแสดงข้อมูลที่ขัดต่อข้อเท็จจริงอันเป็นสาระสำคัญหรือไม่

การตรวจสอบรวมถึงการใช้วิธีการตรวจสอบเพื่อให้ได้มาซึ่งหลักฐานการสอบบัญชีเกี่ยวกับจำนวนเงินและการเปิดเผยข้อมูลในงบการเงิน วิธีการตรวจสอบที่เลือกขึ้นอยู่กับดุลยพินิจของผู้สอบบัญชี ซึ่งรวมถึงการประเมินความเสี่ยงจากการแสดงข้อมูลที่ขัดต่อข้อเท็จจริงอันเป็นสาระสำคัญของงบการเงิน ไม่ว่าจะเกิดจากการทุจริตหรือข้อผิดพลาด ในการประเมินความเสี่ยงดังกล่าว ผู้สอบบัญชีพิจารณาการควบคุมภายในที่เกี่ยวข้องกับการจัดทำและการนำเสนองบการเงินโดยถูกต้องตามที่ควรของสหกรณ์ เพื่อออกแบบวิธีตรวจที่เหมาะสมกับสถานการณ์ แต่ไม่ใช่เพื่อวัตถุประสงค์ในการแสดงความเห็นต่อประสิทธิภาพของการควบคุมภายในของสหกรณ์ การตรวจสอบรวมถึงการประเมินความเหมาะสมของนโยบายการบัญชีที่คณะกรรมการดำเนินการสหกรณ์ใช้และความสมเหตุสมผลของประมาณการทางบัญชีที่จัดทำขึ้นโดยคณะกรรมการดำเนินการสหกรณ์ รวมทั้งการประเมินการนำเสนองบการเงินโดยรวม

ข้าพเจ้าเชื่อว่าหลักฐานการสอบบัญชีที่ข้าพเจ้าได้รับเพียงพอและเหมาะสมเพื่อใช้เป็นเกณฑ์ในการแสดงความเห็นของข้าพเจ้า

ความเห็น

ข้าพเจ้าเห็นว่า งบการเงินข้างต้นนี้แสดงฐานะการเงินของสหกรณ์ออมทรัพย์สาธารณสุขจังหวัดฉะเชิงเทรา จำกัด ณ วันที่ 30 กันยายน 2558 ผลการดำเนินงานและกระแสเงินสด สำหรับปีสิ้นสุดวันเดียวกัน โดยถูกต้องตามควร ในสาระสำคัญตามระเบียบนายทะเบียนสหกรณ์

ลงลายมือชื่อ

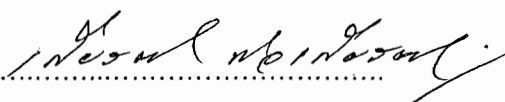

(นายเกียรติ ก่อเกียรติ)

ผู้สอบบัญชี

200/13 ถนนเฉลิมจอมพล

อ. ศีรีราชา จ. ชลบุรี 20110

วันที่ 6 พฤศจิกายน 2558

สหกรณ์ออมทรัพย์สาธารณสุขจังหวัดฉะเชิงเทรา จำกัด

งบแสดงฐานะการเงิน

ณ วันที่ 30 กันยายน 2558 และ 2557

สินทรัพย์	หมายเหตุ	ปี 2558	ปี 2557
		บาท	บาท
สินทรัพย์หมุนเวียน			
เงินสดและเงินฝากธนาคาร	2	33,830,068.94	40,200,039.30
เงินฝากชุมชนสหกรณ์ธกษไทย		10,063.89	-
เงินฝาก-สหกรณ์ออมทรัพย์ครูมหาสารคาม		-	186,003.98
เงินฝาก-สหกรณ์ออมทรัพย์ครูฉะเชิงเทรา จำกัด		36,748,184.45	-
เงินลงทุนระยะสั้น	3	13,000,000.00	-
เงินให้กู้ยืมระยะสั้น	4	82,260,897.72	75,642,560.49
ดอกเบี้ยเงินให้กู้ค้างรับ		380,568.79	358,787.28
สินทรัพย์หมุนเวียนอื่น	5	518,436.04	616,115.76
รวมสินทรัพย์หมุนเวียน		166,748,219.83	117,003,506.81
สินทรัพย์ไม่หมุนเวียน			
เงินลงทุนระยะยาว	3	1,347,500.00	9,344,000.00
เงินให้กู้ยืมระยะยาว	4	394,123,245.34	367,921,680.66
ที่ดิน อาคาร และอุปกรณ์ - สุทธิ	6	150,907.50	191,028.62
รวมสินทรัพย์ไม่หมุนเวียน		395,621,652.84	377,456,709.28
รวมสินทรัพย์		562,369,872.67	494,460,216.09

	หมายเหตุ	ปี 2558 บาท	ปี 2557 บาท
หนี้สินและทุนของสหกรณ์			
หนี้สินหมุนเวียน			
เงินรับฝาก	7	144,887,928.88	111,666,144.21
ค่าสอบบัญชีค้างจ่าย		45,000.00	45,000.00
รวมหนี้สินหมุนเวียน		144,932,928.88	111,711,144.21
หนี้สินไม่หมุนเวียน			
สำรองบำเหน็จเจ้าหน้าที่		1,183,850.00	980,750.00
รวมหนี้สินไม่หมุนเวียน		1,183,850.00	980,750.00
รวมหนี้สิน		146,116,778.88	112,691,894.21
ทุนของสหกรณ์			
ทุนเรือนหุ้น (มูลค่าหุ้นละ 10 บาท)			
หุ้นที่ชำระเต็มมูลค่าแล้ว		375,923,210.00	345,745,390.00
ทุนสำรอง		16,510,801.71	14,453,777.30
ทุนสะสมตามข้อบังคับ ระเบียบและอื่นๆ	8	1,504,276.04	1,098,910.44
กำไรสุทธิประจำปี		22,314,806.04	20,470,244.14
รวมทุนของสหกรณ์		416,253,093.79	381,768,321.88
รวมหนี้สินและทุนของสหกรณ์		562,369,872.67	494,460,216.09

หมายเหตุประกอบงบการเงินเป็นส่วนหนึ่งของงบการเงินนี้

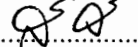
ลงชื่อ 

(นายสถาพร จันทร์)

ประธานกรรมการ

ลงชื่อ 

(นายพีระพล ต่วนภูษา)

เลขานุการ

วันที่ 6 พฤศจิกายน 2558

สหกรณ์ออมทรัพย์สาธารณสุขจังหวัดฉะเชิงเทรา จำกัด
งบกำไรขาดทุน
สำหรับปีสิ้นสุดวันที่ 30 กันยายน 2558 และ 2557

	<u>ปี 2558</u>		<u>ปี 2557</u>	
	<u>บาท</u>	<u>%</u>	<u>บาท</u>	<u>%</u>
รายได้ดอกเบี้ยและผลตอบแทนจากการลงทุน				
ดอกเบี้ยรับเงินให้กู้	26,600,472.70	95.03	24,296,883.35	96.72
ดอกเบี้ยรับเงินฝาก	767,538.75	2.74	203,351.52	0.81
ผลตอบแทนจากเงินลงทุน	625,463.09	2.23	620,852.12	2.47
รวมรายได้ดอกเบี้ยและผลตอบแทนจากการลงทุน	27,993,474.54	100.00	25,121,086.99	100.00
ค่าใช้จ่ายดอกเบี้ย				
ดอกเบี้ยจ่ายเงินรับฝาก	3,344,796.75	11.95	2,621,637.16	10.44
ดอกเบี้ยจ่ายเงินกู้ยืมระยะสั้น	-	-	42,777.41	0.17
รวมค่าใช้จ่ายดอกเบี้ย	3,344,796.75	11.95	2,664,414.57	10.61
รายได้ดอกเบี้ยและผลตอบแทนจากการลงทุนสุทธิ	24,648,677.79	88.05	22,456,672.42	89.39
บวก รายได้อื่น				
ค่าธรรมเนียมแรกเข้า	3,030.00	0.01	2,610.00	0.01
รายได้ค่าธรรมเนียมโครงการเงินกู้ฯ ซีอีรถยนต์	200.00	0.00	-	-
รายได้ค่าธรรมเนียมจากการถอนเงินรับฝาก	1,000.00	0.00	-	-
รายได้ค่าธรรมเนียมสมุดคู่มือฝาก	400.00	0.00	-	-
เงินรางวัลสลากออมสิน	49,200.00	0.18	143,600.00	0.58
กำไรจากการจำหน่ายสินทรัพย์	-	-	10,999.00	0.04
รายได้เบ็ดเตล็ด	-	-	29,190.00	0.12
รวมรายได้อื่น	53,830.00	0.19	186,399.00	0.75
หัก ค่าใช้จ่ายในการดำเนินงาน				
ค่าใช้จ่ายเกี่ยวกับเจ้าหน้าที่				
เงินเดือน	899,620.00	3.21	776,287.36	3.09
ค่าครองชีพ	-	-	16,500.00	0.07
เงินสวัสดิการเจ้าหน้าที่	3,000.00	0.01	10,000.00	0.04
ค่าบำเหน็จเจ้าหน้าที่	203,100.00	0.73	115,860.00	0.46
เงินสมทบกองทุนทดแทนประกันสังคม	45,272.61	0.16	44,009.09	0.18

	<u>บาท</u>	<u>%</u>	<u>บาท</u>	<u>%</u>
ค่าใช้จ่ายเกี่ยวกับอาคารสถานที่และอุปกรณ์				
ค่าเสื่อมราคา	71,121.12	0.25	73,755.81	0.29
ค่าใช้จ่ายในการปรับปรุงสำนักงาน	7,600.00	0.03	43,170.00	0.17
ค่าใช้จ่ายดำเนินงานอื่น				
ค่าเบี้ยประชุมกรรมการ	72,400.00	0.26	74,400.00	0.30
ค่ารับรอง	33,870.00	0.12	29,029.50	0.12
ค่าเครื่องเขียนแบบพิมพ์	59,263.19	0.21	51,132.00	0.20
ค่าตอบแทน	74,000.00	0.26	70,600.00	0.28
ค่าใช้จ่ายประชุมใหญ่	703,119.00	2.51	638,230.00	2.54
ค่าตอบแทนผู้ตรวจสอบกิจการ	48,000.00	0.17	48,000.00	0.19
ค่าเดินทางมาประชุมคณะกรรมการ	46,420.00	0.17	45,860.00	0.18
ค่าธรรมเนียมวิชาชีพสอบบัญชี	45,000.00	0.16	45,000.00	0.18
ค่าจ้างทำความสะอาด	8,400.00	0.03	8,400.00	0.03
ค่าธรรมเนียมธนาคาร	3,074.00	0.01	5,341.00	0.02
ค่าสาธารณูปโภค	48,499.65	0.17	47,089.04	0.19
ค่าไปรษณีย์	1,915.18	0.01	2,809.00	0.01
ค่าใช้จ่ายเบ็ดเตล็ด	14,027.00	0.05	27,354.48	0.11
รวมค่าใช้จ่ายในการดำเนินงาน	2,387,701.75	8.52	2,172,827.28	8.65
กำไรสุทธิ	22,314,806.04	79.72	20,470,244.14	81.49

สหกรณ์ออมทรัพย์สาธารณสุขจังหวัดฉะเชิงเทรา จำกัด

งบกระแสเงินสด

สำหรับปีสิ้นสุดวันที่ 30 กันยายน 2558 และ 2557

	ปี 2558	ปี 2557
	บาท	บาท
กระแสเงินสดจากกิจกรรมดำเนินงาน		
กำไรสุทธิ	22,314,806.04	20,470,244.14
รายการปรับปรุงเพื่อการระบยอดกำไรสุทธิเป็นเงินสดสุทธิ จากกิจกรรมดำเนินงาน		
ค่าเสื่อมราคา	71,121.12	73,755.81
กำไรจากการจำหน่ายสินทรัพย์	-	(10,999.00)
ดอกเบี้ยเงินให้กู้ค้างรับ	(380,568.79)	(358,787.28)
ดอกเบี้ยเงินฝากธนาคารค้างรับ	(20,915.07)	(33,541.77)
ดอกเบี้ยตั๋วสัญญาใช้เงินค้างรับ	(65,013.70)	-
ดอกเบี้ยเงินฝากชุมนุมสหกรณ์ฯ ค้างรับ	(55.50)	-
ดอกเบี้ยพันธบัตรออมทรัพย์ ธปท. ค้างรับ	(377,904.11)	(297,904.11)
ดอกเบี้ยสลากออมสินค้างรับ	-	(100,000.00)
เครื่องเขียนแบบพิมพ์ใช้ไป	59,263.19	51,132.00
ค่าสอบบัญชีค้างจ่าย	45,000.00	45,000.00
สำรองบำเหน็จเจ้าหน้าที่	203,100.00	115,860.00
กำไรจากการดำเนินงานก่อนการเปลี่ยนแปลงในสินทรัพย์และหนี้สินดำเนินงาน	21,848,833.18	19,954,759.79
สินทรัพย์ดำเนินงาน		
เงินสดจ่ายลูกหนี้เงินกู้ฉุกเฉิน	(2,343,750.00)	(2,061,100.00)
เงินสดรับจากลูกหนี้เงินกู้ฉุกเฉิน	2,153,710.00	2,010,756.00
เงินสดจ่ายลูกหนี้เงินกู้สามัญ	(219,808,530.00)	(222,043,710.00)
เงินสดรับจากลูกหนี้เงินกู้สามัญ	197,157,351.18	185,477,557.21
เงินสดจ่ายลูกหนี้เงินกู้สวัสดิการ	(216,290.00)	(319,950.00)
เงินสดรับจากลูกหนี้เงินกู้สวัสดิการ	290,640.00	289,790.00
เงินสดจ่ายลูกหนี้เงินกู้สวัสดิการชำระหนี้ฯ	(3,822,681.50)	(2,849,918.00)
เงินสดรับจากลูกหนี้เงินกู้สวัสดิการชำระหนี้ฯ	2,594,293.00	2,749,578.13
เงินสดจ่ายลูกหนี้เงินกู้โครงการสวัสดิการต่างๆ	(40,490,096.00)	(31,913,472.00)
เงินสดรับจากลูกหนี้เงินกู้โครงการสวัสดิการต่างๆ	31,622,180.00	26,108,634.00

	<u>ปี 2558</u>	<u>ปี 2557</u>
	<u>บาท</u>	<u>บาท</u>
เงินสดรับจากลูกหนี้เงินกู้โครงการช่วยเหลือผู้ค้าประกัน	43,271.41	54,000.00
เงินสดรับดอกเบี้ยเงินให้กู้ค้างรับ	358,787.28	311,512.02
เงินสดรับดอกเบี้ยฝากธนาคารค้างรับ	33,541.77	13,499.28
เงินสดรับดอกเบี้ยพันธบัตรออมทรัพย์ ธปท. ค้างรับ	297,904.11	217,904.11
เงินสดรับดอกเบี้ยตัวสัญญาใช้เงิน	-	16,027.40
เงินสดรับดอกเบี้ยสลากออมสินค้างรับ	231,232.88	-
เงินสดจ่ายซื้อเครื่องเขียนแบบพิมพ์	(60,373.85)	(64,465.00)
หนี้สินดำเนินงาน		
เงินสดจ่ายค่าธรรมเนียมสอบบัญชี	(45,000.00)	(45,000.00)
เงินสดจ่ายสำรองบำเหน็จเจ้าหน้าที่	-	(179,400.00)
เงินสดสุทธิได้มา (ใช้ไป) จากกิจกรรมดำเนินงาน	<u>(10,154,976.54)</u>	<u>(22,272,997.06)</u>
<u>กระแสเงินสดจากกิจกรรมลงทุน (เพิ่มขึ้น) ลดลง</u>		
เงินสดจ่ายจากตัวสัญญาใช้เงิน	(5,000,000.00)	-
เงินสดจ่ายซื้อหุ้นชุมนุมสหกรณ์ออมทรัพย์แห่งประเทศไทย จำกัด	(3,500.00)	-
เงินสดจ่ายซื้อเครื่องใช้สำนักงาน	(31,000.00)	(69,770.00)
เงินสดจ่ายซื้อยานพาหนะ	-	(48,500.00)
เงินสดรับจากการขายสินทรัพย์	-	11,000.00
เงินสดรับจากตัวสัญญาใช้เงินครบกำหนด	-	10,000,000.00
เงินสดสุทธิได้มา (ใช้ไป) จากกิจกรรมลงทุน	<u>(5,034,500.00)</u>	<u>9,892,730.00</u>
<u>กระแสเงินสดจากกิจกรรมจัดหาเงินเพิ่มขึ้น (ลดลง)</u>		
เงินกู้ยืมระยะสั้น ชุมชนสหกรณ์ออมทรัพย์แห่งประเทศไทย	-	(2,000,000.00)
เงินสดรับเงินรับฝากออมทรัพย์	25,588,537.89	17,017,900.83
เงินสดจ่ายคืนเงินรับฝากออมทรัพย์	(23,563,699.11)	(14,202,908.35)
เงินสดรับเงินรับฝากออมทรัพย์พิเศษ	76,890,181.14	54,765,325.75
เงินสดจ่ายคืนเงินรับฝากออมทรัพย์พิเศษ	(45,693,235.25)	(39,189,743.64)
เงินสดรับจากทุนเรือนหุ้น	37,710,637.91	35,930,689.01
เงินสดจ่ายคืนทุนเรือนหุ้น	(7,532,817.91)	(8,002,779.01)
เงินสดจ่ายค่าบำรุงสันนิบาตสหกรณ์แห่งประเทศไทย	(10,000.00)	(10,000.00)
เงินสดจ่ายปันผล	(15,036,814.43)	(13,539,189.70)

	<u>ปี 2558</u>	<u>ปี 2557</u>
	<u>บาท</u>	<u>บาท</u>
เงินสดจ่ายเฉลี่ยคืน	(1,570,591.20)	(1,161,026.41)
เงินสดจ่ายโบนัสกรรมการและเจ้าหน้าที่	(700,000.00)	(564,690.00)
เงินสดจ่ายทุนสาธารณประโยชน์	(45,286.50)	(85,400.00)
เงินสดจ่ายทุนส่งเสริมการศึกษานุดรสมาชิก	(190,500.00)	(190,300.00)
เงินสดจ่ายทุนส่งเสริมศึกษาอบรม	(278,162.00)	(83,981.00)
เงินสดจ่ายทุนสวัสดิการหรือการสงเคราะห์แก่สมาชิกและครอบครัว	(186,500.00)	(305,500.00)
เงินสดรับเข้าทุนสำรอง	10,000.00	-
เงินสดสุทธิได้มา (ใช้ไป) จากกิจกรรมจัดหาเงิน	<u>45,391,750.54</u>	<u>28,378,397.48</u>
เงินสดสุทธิเพิ่มขึ้น (ลดลง)	30,202,274.00	15,998,130.42
เงินสด ณ วันต้นปี	<u>40,386,043.28</u>	<u>24,387,912.86</u>
เงินสด ณ วันสิ้นปี	<u><u>70,588,317.28</u></u>	<u><u>40,386,043.28</u></u>

สหกรณ์ออมทรัพย์สาธารณสุขจังหวัดฉะเชิงเทรา จำกัด

หมายเหตุประกอบงบการเงิน

สำหรับปีสิ้นสุดวันที่ 30 กันยายน 2558 และ 2557

1. สรุปนโยบายการบัญชีที่สำคัญ

- สหกรณ์บันทึกบัญชีโดยใช้เกณฑ์คงค้าง
- สหกรณ์รับรู้รายได้ดอกเบี้ยตามเกณฑ์สัดส่วนของเวลา ส่วนจำนวนของรายได้จะเท่ากับอัตราดอกเบี้ยคูณด้วยจำนวนเงินต้นที่ค้างชำระตามระยะเวลาที่กู้ยืม
- เงินลงทุนระยะยาวที่เป็นเงินลงทุนในหลักทรัพย์ที่ไม่อยู่ในความต้องการของตลาดแสดงด้วยราคาทุน
- สหกรณ์ตีราคาวัสดุคงเหลือตามราคาทุน
- ค่าเสื่อมราคาที่ดิน อาคาร และอุปกรณ์ คำนวณโดยวิธีเส้นตรงในอัตราที่นายทะเบียนสหกรณ์กำหนด
- ค่าซ่อมบำรุง ค่าซ่อมแซม รวมทั้งการซื้อมาเปลี่ยนแทนสำหรับสินทรัพย์รายการย่อยๆ ถือเป็นค่าใช้จ่ายหักจากรายได้ การต่อเติมหรือเพิ่มเติมอาคารและอุปกรณ์รายใหญ่ๆ ถือเป็นราคาทุนของสินทรัพย์
- เงินสดในงบกระแสเงินสด หมายถึง เงินสดในมือ เงินฝากธนาคารทุกประเภท และเงินฝากสหกรณ์ทุกประเภท ทั้งนี้รวมถึงเงินฝากธนาคาร และเงินฝากสหกรณ์ที่นำไปเป็นหลักทรัพย์ค้ำประกันหนี้สินด้วย

2. เงินสดและเงินฝากธนาคาร ประกอบด้วย

	<u>ปี 2558</u>	<u>ปี 2557</u>
	<u>บาท</u>	<u>บาท</u>
เงินสด	1,000.00	-
เงินฝากธนาคาร		
กระแสรายวัน	1,000.00	1,000.00
ออมทรัพย์	32,271,639.95	33,773,440.52
เผื่อเรียก	1,556,428.99	1,425,598.78
สลากออมสิน	-	5,000,000.00
รวม	33,830,068.94	40,200,039.30

3. เงินลงทุน ประกอบด้วย

	<u>ปี 2558</u>	<u>ปี 2557</u>
	<u>บาท</u>	<u>บาท</u>
<u>เงินลงทุนระยะสั้น</u>		
<u>เงินลงทุนที่ไม่อยู่ในความต้องการของตลาด</u>		
- ตั๋วสัญญาใช้เงิน	5,000,000.00	-
- พันธบัตรออมทรัพย์ธนาคารแห่งประเทศไทย	8,000,000.00	-
รวมเงินลงทุนระยะสั้น	13,000,000.00	-
<u>เงินลงทุนระยะยาว</u>		
<u>เงินลงทุนที่ไม่อยู่ในความต้องการของตลาด</u>		
- หุ้นชุมนุมสหกรณ์ออมทรัพย์แห่งประเทศไทย จำกัด	317,500.00	314,000.00
- หุ้นบริษัทสหประกันชีวิต จำกัด (มหาชน)	20,000.00	20,000.00
- พันธบัตรออมทรัพย์ธนาคารแห่งประเทศไทย	-	8,000,000.00
- หุ้นชุมนุมสหกรณ์ออมทรัพย์สาธารณสุขไทย	10,000.00	10,000.00
- หุ้นชุมนุมสหกรณ์ธกษไทย จำกัด	1,000,000.00	1,000,000.00
รวมเงินลงทุนระยะยาว	1,347,500.00	9,344,000.00

4. เงินให้กู้ยืม ประกอบด้วย

	<u>ปี 2558</u>		<u>ปี 2557</u>	
	<u>บาท</u>		<u>บาท</u>	
	<u>ระยะสั้น</u>	<u>ระยะยาว</u>	<u>ระยะสั้น</u>	<u>ระยะยาว</u>
<u>เงินให้กู้ยืม - ปกติ</u>				
ลูกหนี้เงินกู้ฉุกเฉิน	513,850.00	-	323,810.00	-
ลูกหนี้เงินกู้สามัญ	81,747,047.72	394,123,245.34	75,318,750.49	367,921,680.66
รวมเงินให้กู้ยืม	82,260,897.72	394,123,245.34	75,642,560.49	367,921,680.66

5. สินทรัพย์หมุนเวียนอื่น ประกอบด้วย

	<u>ปี 2558</u>	<u>ปี 2557</u>
	<u>บาท</u>	<u>บาท</u>
ดอกเบี้ยเงินฝากธนาคารค้างรับ	20,915.07	33,541.77
ดอกเบี้ยพันธบัตรออมทรัพย์ ธนาคารแห่งประเทศไทย ค้างรับ	377,904.11	297,904.11
เครื่องเขียนแบบพิมพ์	54,547.66	53,437.00
ดอกเบี้ยตั๋วสัญญาใช้เงินค้างรับ	65,013.70	-
ดอกเบี้ยเงินฝากชุมนุมสหกรณ์ฯ ค้างรับ	55.50	-
ดอกเบี้ยสลากออมสินค้างรับ	-	231,232.88
รวม	518,436.04	616,115.76

6. ที่ดิน อาคาร และอุปกรณ์ - สุทธิ ประกอบด้วย

	<u>ปี 2558</u>	<u>ปี 2557</u>
	<u>บาท</u>	<u>บาท</u>
เครื่องใช้สำนักงาน	115,216.82	145,637.94
ยานพาหนะ	35,690.68	45,390.68
รวม	150,907.50	191,028.62

7. เงินรับฝาก ประกอบด้วย

	<u>ปี 2558</u>	<u>ปี 2557</u>
	<u>บาท</u>	<u>บาท</u>
เงินรับฝากออมทรัพย์	17,250,995.17	15,226,156.39
เงินรับฝากออมทรัพย์พิเศษ	127,636,933.71	96,439,987.82
รวม	144,887,928.88	111,666,144.21

8. ทุนสะสมตามข้อบังคับ ระเบียบ และอื่นๆ ประกอบด้วย

	<u>ปี 2558</u>	<u>ปี 2557</u>
	<u>บาท</u>	<u>บาท</u>
ทุนสาธารณประโยชน์	289,432.00	234,718.50
ทุนรักษาระดับอัตราเงินปันผล	263,662.64	257,848.54
ทุนสะสมเพื่อจัดตั้งสำนักงาน	312,000.00	292,000.00
ทุนศึกษาอบรมทางสหกรณ์	146,281.40	144,443.40
ทุนสวัสดิการหรือการสังเคราะห์สมาชิกและครอบครัว	353,000.00	139,500.00
ทุนส่งเสริมการศึกษาบุตรสมาชิก	139,900.00	30,400.00
รวม	1,504,276.04	1,098,910.44

9. การดำรงสินทรัพย์สภาพคล่องของสหกรณ์

สหกรณ์มีการดำรงสินทรัพย์สภาพคล่องเฉลี่ยรายเดือนไม่ต่ำกว่าที่รัฐมนตรีประกาศกำหนดในอัตราร้อยละหนึ่ง

3.2 การจัดสรรกำไรสุทธิ ประจำปี 2558

ประธานฯ ซึ่งแจ้งว่า จากการดำเนินงานของสหกรณ์ ในรอบปีบัญชี 2558 มีกำไรสุทธิ 22,314,806.04 บาท เพื่อให้เป็นไปตามกฎหมายและข้อบังคับของสหกรณ์ ข้อ 28. คณะกรรมการดำเนินการของสหกรณ์ ขอเสนอการจัดสรรกำไรสุทธิ ประจำปี 2558 ดังนี้

รายการที่จัดสรร	ปี 2558		ปี 2557	
	จำนวนเงิน	ร้อยละ	จำนวนเงิน	ร้อยละ
1. เป็นทุนสำรองไม่น้อยกว่าร้อยละสิบของกำไรสุทธิ	2,231,480.60	10.00	2,047,024.41	10.00
2. เป็นเงินบำรุงสันนิบาตสหกรณ์ฯ ร้อยละ 5 ของกำไรสุทธิ แต่ไม่เกิน 10,000 บาท	10,000.00	0.04	10,000.00	0.05
3. เป็นเงินปันผลตามหุ้นที่ชำระแล้ว แต่ต้องไม่เกินอัตราที่กำหนด				
- ร้อยละ 4.60			15,036,814.43	73.46
- ร้อยละ 4.65	16,550,449.03	74.17		
4. เป็นเงินเฉลี่ยคืนแก่สมาชิกตามส่วนธุรกิจที่สมาชิกทำไว้ระหว่างปี				
- ร้อยละ 6.50			1,570,591.20	7.67
- ร้อยละ 6.65	1,764,022.49	7.91		
5 เป็นเงินโบนัสกรรมการ และเจ้าหน้าที่ ไม่เกินร้อยละ 10 ของกำไรสุทธิ				
- โบนัสกรรมการ	660,000.00	2.96	610,000.00	2.98
- โบนัสเจ้าหน้าที่	74,000.00	0.33	90,000.00	0.44
6. เป็นทุนสาธารณประโยชน์ไม่เกินร้อยละสิบของกำไรสุทธิ	50,000.00	0.22	100,000.00	0.49
7. เป็นทุนสวัสดิการ				
7.1 สงเคราะห์แก่สมาชิกและครอบครัว	350,000.00	1.57	400,000.00	1.95
7.2 ทุนส่งเสริมการศึกษาบุตรสมาชิก	300,000.00	1.34	300,000.00	1.46
8. เป็นทุนเพื่อการศึกษาอบรมทางสหกรณ์	280,000.00	1.26	280,000.00	1.37
9. เป็นทุนเพื่อจัดตั้งสำนักงาน	20,000.00	0.09	20,000.00	0.10
10. เป็นทุนรักษาระดับอัตราเงินปันผล	24,853.92	0.11	5,814.10	0.03
รวมทั้งสิ้น	22,314,806.04	100.00	20,470,244.14	100.00

อัตราดอกเบี้ยเงินกู้ เงินปันผล และเงินเฉลี่ยคืนปีที่ผ่านมา

รายการ	ปี 2558	ปี 2557
ดอกเบี้ยเงินกู้เฉลี่ย (%)	5.33	5.40
เงินปันผล (%)	4.65	4.60
เงินเฉลี่ยคืน (%)	6.65	6.50

มติที่ประชุม อ.น.ม.ติ

3.3 อนุมัติแผนการดำเนินงาน และงบประมาณการรายจ่าย ประจำปี 2559

ประธานฯ แจ้งว่า ตามข้อบังคับของสหกรณ์ ข้อ 71.(7) ให้ที่ประชุมใหญ่กำหนดแผนงาน และงบประมาณรายจ่ายประจำปี คณะกรรมการดำเนินการขอเสนอแผนงาน และงบประมาณการรายจ่ายประจำปี 2559 เพื่อที่ประชุมใหญ่พิจารณาอนุมัติ ดังนี้

1. แผนงานประจำปี

- การส่งเสริมแผนกลยุทธ์ของสหกรณ์
- แผนงานรณรงค์การฝากเงิน
- แผนงานให้บริการสินเชื่อตามความต้องการของสมาชิก
- แผนงานสำรวจความต้องการสวัสดิการสมาชิก

2. เป้าหมายการดำเนินงาน ประจำปี 2559

รายการ	ปี 2558	ปี 2559	เพิ่ม (ลด)
รับสมาชิก	100	100	-
ทุนเรือนหุ้น	40,000,000.00	40,000,000.00	-
เงินรับฝากจากสมาชิก	80,000,000.00	110,000,000.00	30,000,000.00
การให้เงินกู้แก่สมาชิก	299,000,000.00	300,000,000.00	1,000,000.00

3. งบประมาณรายได้-รายจ่าย ประจำปี 2559

รายได้	จำนวนเงิน	รายจ่าย	จำนวนเงิน
ดอกเบี้ยรับ	31,511,000.00	หมวดเงินเดือน	1,095,120.00
ค่าธรรมเนียมแรกเข้า	3,000.00	หมวดค่าตอบแทน	290,000.00
ผลตอบแทนการลงทุน	91,000.00	หมวดสวัสดิการเจ้าหน้าที่	333,000.00
รายได้เบ็ดเตล็ด	205,000.00	หมวดค่าใช้จ่ายดำเนินการ	1,293,000.00
		หมวดครุภัณฑ์	560,000.00
		หมวดสาธารณูปโภค	50,000.00
		ดอกเบี้ยจ่าย	4,000,000.00
รวม	31,810,000.00	รวม	7,621,520.00

4. งบประมาณการรายจ่าย ประจำปี 2559

หมวดรายจ่าย	ปี 2558		ปี 2559 ขอดัง	หมายเหตุ
	ขอดัง	จ่ายจริง		
1. หมวดเงินเดือน				
1.1 เงินเดือนเจ้าหน้าที่				
- น.ส.กนกวรรณ เจียมวงศากุล	353,760	368,030.00	33,980 x 12 = 407,760	
- นางวีณา ยศประกอบ	292,800	304,600.00	28,120 x 12 = 337,440	
- นางดลลชา กองชุมพล	200,400	208,500.00	19,250 x 12 = 231,000	
- น.ส.นพรัตน์ มีเดชา	121,800	18,460.00	-	
1.2 เงินเดือนเจ้าหน้าที่ใหม่	-	-	9,910 x 12 = 118,920	
รวม	968,760	899,590.00	1,095,120	
2. หมวดค่าตอบแทน				
2.1 ค่าเบี้ยประชุมกรรมการ	72,000	72,400.00	80,000	
2.2 ค่าพาหนะ				
- กรรมการ	60,000	46,420.00	60,000	
- ผู้ตรวจสอบกิจการ	-	-	10,000	
2.3 ผู้ตรวจสอบกิจการ	48,000	48,000.00	2,000 x 2 x 12 = 48,000	
2.4 ที่ปรึกษาสหกรณ์	10,000	10,000.00	5,000 x 2 = 10,000	
2.5 วิทยากร	6,000	-	6,000	
2.6 เจ้าหน้าที่การเงิน				
- สสจ.อุช	4,000	4,000.00	4,000	
- สสอ. / ร.พ.	40,000	40,000.00	2,000 x 20 = 40,000	
2.7 กรรมการปฏิบัติงานพิเศษ	32,000	9,000.00	32,000	
รวม	272,000	229,820.00	290,000	

หมวดรายจ่าย	ปี 2558		ปี 2559 ขอดั้ง	หมายเหตุ
	ขอดั้ง	จ่ายจริง		
3. หมวดสวัสดิการเจ้าหน้าที่				
3.1 ค่าครองชีพ				
1) เจ้าหน้าที่ 1 อัตรา	18,000	3,000.00	-	
2) เจ้าหน้าที่ใหม่	-	-	18,000	
3.2 ชุดฟอร์ม	-	-	10,000	
3.3 ด้านสุขภาพ	4,000	-	4,000	
3.4 บำเหน็จเจ้าหน้าที่	250,000	203,100.00	250,000	
3.5 กองทุนเงินทดแทน	1,000	353.81	1,000	
3.6 เงินสมทบประกันสังคม	50,000	44,918.80	50,000	
รวม	323,000	251,372.61	333,000	
4. หมวดค่าใช้จ่ายดำเนินการ				
4.1 ค่าเครื่องเขียนแบบพิมพ์	70,000	60,373.85	70,000	
4.2 ค่าธรรมเนียมผู้สอบบัญชี	100,000	45,000.00	100,000	
4.3 ค่าใช้จ่ายในการประชุมใหญ่	750,000	703,119.00	750,000	
4.4 ค่ารับรอง	30,000	29,029.50	40,000	
4.5 ค่าปรับปรุงซ่อมแซมสินทรัพย์	50,000	1,100.00	50,000	
4.6 ค่าใช้จ่ายในการปรับปรุง สนง.	100,000	6,500.00	100,000	
4.7 ค่าจ้างทำความสะอาด	8,400	8,400.00	1,500 x 12 = 18,000	
4.8 ค่าไปรษณีย์	10,000	1,915.18	10,000	
4.9 ค่าเสื่อมราคา	90,000	71,121.12	90,000	
4.10 ค่าธรรมเนียมธนาคาร	15,000	3,074.00	15,000	
4.11 ค่าใช้จ่ายทั่วไป	50,000	14,027.00	50,000	
รวม	1,273,400	943,659.65	1,293,000	

หมวดรายจ่าย	ปี 2558		ปี 2559 ขอดัง	หมายเหตุ
	ขอดัง	จ่ายจริง		
5. หมวดครุภัณฑ์				
5.1 ครุภัณฑ์สำนักงาน	100,000		200,000	
- เครื่องปรับอากาศ		31,000.00		
5.2 ครุภัณฑ์คอมพิวเตอร์	150,000	-	300,000	
5.3 ครุภัณฑ์ยานพาหนะ	50,000	-	60,000	
รวม	300,000	31,000.00	560,000	
6. หมวดสาธารณูปโภค				
6.1 ค่าไฟฟ้า	40,000	39,378.93	40,000	
6.2 ค่าโทรศัพท์	10,000	9,120.72	10,000	
รวม	50,000	48,499.65	50,000	
7. ดอกเบี้ยจ่าย	3,000,000	3,344,796.75	4,000,000	

หมายเหตุ ค่าใช้จ่ายทุกหมวดสามารถถัวจ่ายได้ ยกเว้นหมวดครุภัณฑ์

มติที่ประชุม อนุมัติ

3.4 การกำหนดวงเงินกู้ยืมหรือการค้ำประกัน สำหรับปีการเงิน 2559

ประธานฯ แจ้งว่า ตามข้อบังคับของสหกรณ์ฯ ข้อ 18. ที่ประชุมใหญ่มีอำนาจหน้าที่พิจารณา กำหนดวงเงินกู้ หรือค้ำประกัน ซึ่งสหกรณ์ฯ อาจกู้ยืม หรือค้ำประกันสำหรับปีหนึ่ง ๆ ในปีที่แล้ว ที่ประชุมใหญ่ สามีญประจำปี พิจารณา กำหนดวงเงินกู้ยืม หรือค้ำประกันไว้ จำนวน 50,000,000.00 บาท (ห้าสิบล้านบาทถ้วน)

สำหรับการดำเนินงานของสหกรณ์ในปีบัญชีสิ้นสุดวันที่ 30 กันยายน 2558 วงเงินกู้ยืม หรือค้ำประกันที่กำหนดไว้เดิม จำนวน 50,000,000 บาท (ห้าสิบล้านบาทถ้วน) มีความเพียงพอในการดำเนินงาน จึงขอให้ที่ประชุมพิจารณา

มติที่ประชุม อนุมัติ

3.5 เลือกตั้งคณะกรรมการดำเนินการ

ประธานฯ แจ้งว่า ตามข้อบังคับข้อที่ 72. ให้สหกรณ์มีคณะกรรมการดำเนินการสหกรณ์ ประกอบด้วย ประธานกรรมการ 1 คน และกรรมการอีก 14 คน ปีนี้มีกรรมการที่ครบวาระ จำนวน 7 คน ลาออก 1 คน และยังอยู่ในวาระ จำนวน 7 คน คือ

1. กรรมการที่พ้นจากตำแหน่ง เพราะครบวาระ

1.1 ทพ.สถาพร	จันทร์	ประธานกรรมการ	ครบวาระที่ 1
1.2 นายธรรมรงค์	เกรียงไกรศักดิ์	กรรมการ	ครบวาระที่ 1
1.3 นายรัฐกรณ์	อินทะสร้อย	กรรมการ	ครบวาระที่ 1
1.4 นายพิมล	เวชนันต์	กรรมการ	ครบวาระที่ 1
1.5 นายชวาล	ตัณญบุตร	กรรมการ	ครบวาระที่ 1
1.6 นายสมเจตน์	สถิตสมิทธิ์	กรรมการ	ครบวาระที่ 1
1.7 นายไพรัตน์	มูลวงษ์	กรรมการ	ครบวาระที่ 1

2. กรรมการที่ลาออก 1 คน

2.1 นายชูชีพ	มีเจริญ	กรรมการ	วาระที่ 2 ปีที่ 1
--------------	---------	---------	-------------------

3. กรรมการที่ยังดำรงตำแหน่ง 7 คน

3.1 นายชวน	กิมไสม	รองประธาน คนที่ 1	วาระที่ 1 ปีที่ 1
3.2 นายเทอดศักดิ์	แพทย์ประสิทธิ์	รองประธาน คนที่ 2	วาระที่ 1 ปีที่ 1
3.3 นายพีระพล	ต่วนภูษา	เลขานุการ	วาระที่ 1 ปีที่ 1
3.4 นายปราโมทย์	ตันดี	เหรัญญิก	วาระที่ 1 ปีที่ 1
3.5 นางสมบุญ	ตันดี	กรรมการ	วาระที่ 1 ปีที่ 1
3.6 น.ส.ศุภร	น้อยใจบุญ	กรรมการ	วาระที่ 1 ปีที่ 1
3.7 นายอำนาจ	เจริญพร	กรรมการ	วาระที่ 1 ปีที่ 1

จึงขอเสนอให้ที่ประชุมใหญ่พิจารณาเลือกตั้งประธานกรรมการ และกรรมการแทนตำแหน่งที่ว่าง จำนวน 8 คน

มติที่ประชุม เลือกตั้งประธานกรรมการและกรรมการ รวม 8 คน ดังนี้

เลือกประธานกรรมการ 1 คน คือ

1. นายปรีชา เสงสมบุญ

เลือกกรรมการแทนกรรมการที่ครบวาระ 6 คน คือ

- | | | |
|-----------------|--------------|------------------------|
| 1. นายกานต์ | การะนันต์ | ตัวแทน อ.บางน้ำเปรี้ยว |
| 2. นางทัศนีย์ | สถิตสมิทธิ์ | ตัวแทน อ.บางปะกง |
| 3. นางประภัสสร | นิยม | ตัวแทน อ.บ้านโพธิ์ |
| 4. นางวีรานันท์ | ศิลปะเสวีรัฐ | ตัวแทน อ.พนมสารคาม |
| 5. นายสมเจตน์ | สถิตสมิทธิ์ | ตัวแทน อ.ท่าตะเกียบ |
| 6. นายไพรัตน์ | มูลวงษ์ | ตัวแทน อ.คลองเขื่อน |

เลือกกรรมการ 1 คน แทนกรรมการที่ลาออก ซึ่งอยู่ในตำแหน่ง 1 ปี คือ

- นางอาภรณ์ วงษ์ภาษ ตัวแทน อ.แปลงยาว

3.6 เลือกตั้งผู้ตรวจสอบกิจการ และกำหนดค่าตอบแทน

ประธานฯ ขอให้ที่ประชุมพิจารณาเลือกตั้งผู้ตรวจสอบกิจการ ตามข้อบังคับสหกรณ์ ข้อ 102. ซึ่งอาจเลือกตั้งจากสมาชิก หรือบุคคลภายนอก ผู้มีคุณสมบัติ ความรู้ความสามารถในด้านธุรกิจ การเงิน การบัญชี การเศรษฐกิจหรือการสหกรณ์ จำนวน 2 คน (ไม่เกินห้าคน) พร้อมทั้งพิจารณากำหนดค่าตอบแทนการปฏิบัติงานของผู้ตรวจสอบกิจการด้วย โดยพิจารณาจากผู้สมัครดังต่อไปนี้

- | | | | |
|----------------|----------------|-----------------------------|------------------|
| 1. นางกิ่งแก้ว | พันธุ์ประเสริฐ | นักวิชาการสาธารณสุขชำนาญการ | สสจ.ฉช. |
| 2. นายจักรวาล | บุญชู | พยาบาลวิชาชีพชำนาญการ | รพ.บางน้ำเปรี้ยว |
| 3. นายนพดล | สุวประดับ | นักวิชาการสาธารณสุขชำนาญการ | สสจ.ฉช. |
| 4. นายชูชีพ | มีเจริญ | สาธารณสุขอำเภอแปลงยาว | สสอ.แปลงยาว |

มติที่ประชุม ได้พิจารณาแล้ว มีมติดังต่อไปนี้

1) เลือกตั้ง

- นางกิ่งแก้ว พันธุ์ประเสริฐ และ
- นายนพดล สุวประดับ เป็นผู้ตรวจสอบกิจการ

2) กำหนดค่าตอบแทนการปฏิบัติงานของผู้ตรวจสอบกิจการ คนละ 2,000 บาท

รวมจำนวน 4,000 บาทต่อเดือน

3) ให้มีสิทธิ์เบิกจ่ายค่าเบี้ยเลี้ยง ค่าพาหนะ ค่าที่พัก และค่าใช้จ่ายอื่นในการ

เดินทางไปปฏิบัติงานเช่นเดียวกับกรรมการ

3.7 การคัดเลือกผู้สอบบัญชีรับอนุญาต และกำหนดค่าธรรมเนียม

ประธานฯ แจ้งว่าตามระเบียบนายทะเบียนสหกรณ์ ว่าด้วยการเสนอชื่อเพื่อแต่งตั้งเป็นผู้สอบบัญชีสหกรณ์ พ.ศ. 2544 ได้กำหนดหลักเกณฑ์การพิจารณาเสนอชื่อผู้สอบบัญชีภาคเอกชน เพื่อแต่งตั้งเป็นผู้สอบบัญชีสหกรณ์ โดยมีวัตถุประสงค์กระจายงานด้านการสอบบัญชี สำหรับสหกรณ์ขนาดใหญ่ที่มีฐานะมั่นคง มีทุนดำเนินงานตั้งแต่ 50 ล้านบาทขึ้นไป (หลักเกณฑ์ของกรมตรวจบัญชีสหกรณ์) และมีระบบการบริหารที่ดีให้ผู้สอบบัญชีสหกรณ์ภาคเอกชนเข้ามาตรวจสอบบัญชีประจำปี โดยอยู่ภายใต้การกำกับดูแลของกรมตรวจบัญชีสหกรณ์ และต้องผ่านการอบรมหลักสูตรการสอบบัญชีสหกรณ์นั้น ให้คณะกรรมการฯ เสนอชื่อผู้สอบบัญชีภาคเอกชนที่สรรหาไว้ไม่น้อยกว่า 2 รายขึ้นไป พร้อมข้อมูลประกอบการพิจารณาที่สรุปไว้ คณะกรรมการดำเนินการจึงขอเสนอชื่อผู้สอบบัญชีภาคเอกชนที่สรรหาไว้ จำนวน 2 ราย

1. บริษัท สำนักงานสอบบัญชีก่อเกียรติและธุรกิจบัญชี จำกัด
2. บริษัท เอ็น.เอส.เค.สอบบัญชี จำกัด

ผู้สอบบัญชีทั้ง 2 ราย ได้เสนอบริการสอบบัญชีและค่าธรรมเนียมการสอบบัญชี ดังนี้

รายชื่อ 1 โดยนายเกียรติ ก่อเกียรติ ผู้สอบบัญชีเลขที่ 1959
การเข้าตรวจสอบ ปีละ 3 ครั้ง ครั้งละ 2-3 วันทำการ
ประสบการณ์ตรวจสอบบัญชีปีที่ผ่านมา

- 1) สหกรณ์ออมทรัพย์โรงพยาบาลชลบุรี จำกัด
- 2) สหกรณ์ออมทรัพย์ครูฉะเชิงเทรา จำกัด
- 3) สหกรณ์ออมทรัพย์ตำรวจภูธรจังหวัดระยอง จำกัด
- 4) สหกรณ์เครดิตยูเนียนชิงสามัคคี จำกัด

เสนอค่าธรรมเนียมการตรวจสอบเป็นจำนวนเงินรวม 45,000 บาท

รายชื่อ 2 โดย นายกนกศักดิ์ สุขวัฒนาสินธิ์ ผู้สอบบัญชีเลขที่ 5889
การเข้าตรวจสอบ ปีละ 4 ครั้ง ครั้งละอย่างน้อย 3 วันทำการ
ประสบการณ์ตรวจสอบบัญชีปีที่ผ่านมา

- 1) สหกรณ์ออมทรัพย์องค์การตลาดเพื่อเกษตรกร จำกัด
- 2) สหกรณ์ออมทรัพย์สหวิริยาสตีล จำกัด
- 3) สหกรณ์ออมทรัพย์ยางสยาม จำกัด
- 4) สหกรณ์ออมทรัพย์พนักงานสมบุญณกรู๊ป จำกัด

เสนอค่าธรรมเนียมการตรวจสอบเป็นจำนวนเงินรวม 50,000 บาท

มติที่ประชุม มีมติเป็นเอกฉันท์เลือกบริษัท สำนักงานสอบบัญชีก่อเกียรติและธุรกิจบัญชี จำกัด สำหรับปีทางบัญชีสิ้นสุดวันที่ 30 กันยายน 2559 อัตราค่าธรรมเนียมการตรวจสอบ จำนวน 45,000 บาท

