

รายงานกิจการประจำปี 2557



สหกรณ์เวชกรรมสาธารณสุขศาสตร์จังหวัดฉะเชิงเทรา จำกัด

วันที่ 9 ธันวาคม 2557

ณ ห้องประชุมโชคอนันต์ มหาวิทยาลัยราชภัฏวชิรเวศน์ฉะเชิงเทรา

ระเบียบวาระการประชุมใหญ่สามัญประจำปี 2557
สหกรณ์ออมทรัพย์สาธารณสุขจังหวัดฉะเชิงเทรา จำกัด
วันที่ 9 ธันวาคม 2557
ณ ห้องประชุมโชคคอนันต์ มหาวิทยาลัยราชภัฏราชนครินทร์ฉะเชิงเทรา

กำหนดการประชุม 08.00 – 09.00 น. ผู้มาประชุมลงลายมือชื่อเข้าประชุม
09.30 น. ดำเนินการประชุมตามระเบียบวาระการประชุมใหญ่

หน้า

วาระที่ 1	เรื่อง ประธานฯ แจ้งให้ที่ประชุมทราบ	2
วาระที่ 2	เรื่อง เสนอเพื่อทราบ	
	2.1 สมาชิกเข้าใหม่และออกจากสหกรณ์	4
	2.2 รายงานประจำปี 2557	4
	2.3 รายงานการตรวจสอบกิจการสหกรณ์ของผู้ตรวจสอบกิจการ	16
	2.4 การจัดทำแผนกลยุทธ์ของสหกรณ์	20
วาระที่ 3	เรื่อง เสนอเพื่อพิจารณา	
	3.1 อนุมัติงบดุลและงบกำไรขาดทุน ประจำปีการเงินสิ้นสุดวันที่ 30 กันยายน 2557	23
	3.2 การจัดสรรกำไรสุทธิ ประจำปี 2557	24
	3.3 อนุมัติแผนการดำเนินงานและงบประมาณรายจ่าย ประจำปี 2558	25
	3.4 การกำหนดวงเงินกู้ยืมหรือการค้ำประกัน สำหรับปีการเงิน 2558	28
	3.5 เลือกตั้งคณะกรรมการดำเนินการ	29
	3.6 เลือกตั้งผู้ตรวจสอบกิจการ และกำหนดค่าตอบแทน	30
	3.7 การคัดเลือกผู้สอบบัญชีรับอนุญาต และกำหนดค่าตอบแทน	31
	3.8 การกำหนดค่าเบี้ยเลี้ยง ค่าพาหนะ ค่าเช่าที่พัก และค่าเบี้ยประชุมของ คณะกรรมการดำเนินการ กรรมการอื่น ๆ ที่ปรึกษา และที่ปรึกษาทิตติมศักดิ์ (ถ้ามี)	32
วาระที่ 4	เรื่อง อื่น ๆ	33
วาระที่ 5	เรื่อง รับรองรายงานการประชุมสามัญ ประจำปี 2557	34

(สำเนา)

ระเบียบวาระการประชุมใหญ่สามัญประจำปี 2557
สหกรณ์ออมทรัพย์สาธารณสุขจังหวัดฉะเชิงเทรา จำกัด
วันที่ 9 ธันวาคม 2557
ณ ห้องประชุมโชคอนันต์ มหาวิทยาลัยราชภัฏราชนครินทร์ฉะเชิงเทรา

จำนวนสมาชิก (ณ วันประชุม) จำนวน 1,499 คน
 มาประชุม จำนวน 350 คน (ตามลายมือชื่อผู้เข้าประชุม)

ผู้เข้าร่วมประชุมสำนักงานสหกรณ์จังหวัดฉะเชิงเทรา

1. นางสาวทวีวรรณ อุพิณ นักวิชาการสหกรณ์ชำนาญการ

ผู้สอบบัญชี จาก สำนักงานตรวจบัญชีสหกรณ์ฉะเชิงเทรา

1. นางวาสนา แพนท่าลา นักวิชาการตรวจสอบบัญชีชำนาญการ

ผู้สอบบัญชีรับอนุญาต จาก บริษัท ไรดี ออดิต กรุ๊ป จำกัด

1. นางสาวนันทิยา คงเจริญ ผู้สอบบัญชี

เริ่มประชุมเวลา 09.00 น.

เมื่อสมาชิกมาครบองค์ประชุมแล้ว นายวิชา เสงี่ยมบูรณ์ ตำแหน่ง ประธานกรรมการ ทำหน้าที่ประธานในที่ประชุม และมอบให้ นายธนนต์ มีเจริญ ตำแหน่ง เลขานุการ เป็นผู้จัดบันทึกรายงานการประชุม และได้ดำเนินการประชุมตามระเบียบวาระการประชุม ดังต่อไปนี้

วาระที่ 1**เรื่อง ประธานฯ แจ้งให้ที่ประชุมทราบ**

ประธานฯ แจ้งว่า ตามข้อบังคับข้อ 69. กำหนดให้คณะกรรมการดำเนินการเรียกประชุมใหญ่สามัญปีละหนึ่งครั้ง ภายใน 150 วัน นับแต่วันสิ้นปีทางบัญชีของสหกรณ์ โดยในที่ประชุมจะมีอำนาจหน้าที่พิจารณาวินิจฉัยเรื่องทั้งปวงที่เกิดขึ้นเกี่ยวกับการดำเนินกิจการของสหกรณ์

มติที่ประชุมใหญ่ รับทราบ

วาระที่ 2

เรื่อง เสนอเพื่อทราบ

- 2.1 สมาชิกเข้าใหม่และออกจากสหกรณ์
- 2.2 รายงานประจำปี 2557
- 2.3 รายงานการตรวจสอบกิจการสหกรณ์ของผู้ตรวจสอบกิจการ
- 2.4 การจัดทำแผนกลยุทธ์ของสหกรณ์

วาระที่ 2 เรื่อง เสนอเพื่อทราบ

2.1 สมาชิกเข้าใหม่และออกจากสหกรณ์

ประธานฯ ได้แจ้งให้ที่ประชุมใหญ่ทราบถึงสถานภาพสมาชิกสหกรณ์ ดังนี้

รายการ	จำนวน		
	ชาย	หญิง	รวม
1. จำนวนสมาชิกต้นปี (วันที่ 1 ตุลาคม 2556)	339	1,118	1,457
2. เข้าใหม่ระหว่างปี			
- รับสมาชิกเพิ่ม..... 87..... คน	15	72	87
- รับโอนสมาชิกจากสหกรณ์อื่น..... -..... คน	-	-	-
3. ออกจากสหกรณ์ระหว่างปี เหตุ			
- ลาออก..... 39..... คน	13	26	39
- ถึงแก่กรรม..... 4..... คน	2	2	4
- โอนสมาชิกให้สหกรณ์อื่น..... 2..... คน	-	2	2
4. จำนวนสมาชิกคงเหลือสิ้นปี (วันที่ 30 กันยายน 2557)	339	1,160	1,499
5. จำนวนสมาชิกเพิ่มขึ้น (ลดลง) เมื่อเทียบกับต้นปี (ปีก่อน)			
- เพิ่มขึ้น (ลดลง) คิดเป็นร้อยละ	-	3.76	2.88
6. จำนวนสมาชิกเข้าใหม่และออกจากสหกรณ์ตั้งแต่ต้นปี การเงินถึงวันประชุมใหญ่ครั้งนี้			
- เข้าใหม่..... 17..... คน	1	16	17
- ออกจากสหกรณ์..... 16..... คน	8	8	16
7. คงเหลือสมาชิก ณ วันประชุมใหญ่	332	1,168	1,500

มติที่ประชุมใหญ่ รับทราบ

2.2 รายงานประจำปี พ.ศ. 2557

นายวิชา เสงี่ยมบูรณ์ ตำแหน่ง ประธานกรรมการ ทำหน้าที่ประธานในที่ประชุม ได้เสนอรายงาน เพื่อแสดงผลการดำเนินการ ประจำปี 2557 ของสหกรณ์ออมทรัพย์สาธารณสุขจังหวัดฉะเชิงเทรา จำกัด ต่อที่ประชุมใหญ่สามัญประจำปี 2557 ในนามคณะกรรมการดำเนินการ ตามรายละเอียดที่ปรากฏในเอกสารการ ประชุมใหญ่สามัญประจำปี วาระที่ 2.2 หน้า 5 ถึงหน้า 16.....

สหกรณ์ออมทรัพย์สาธารณสุขจังหวัดฉะเชิงเทรา จำกัด
รายงานประจำปี 2557
นายปรีชา เสงสมบุรณ์ ตำแหน่ง ประธานกรรมการ
ในนามคณะกรรมการดำเนินการเสนอต่อที่ประชุมใหญ่สามัญประจำปี
ในวันที่ 9 ธันวาคม 2557

เรียน ท่านสมาชิก และท่านผู้มีเกียรติทุกท่าน

ข้าพเจ้า นายปรีชา เสงสมบุรณ์ ในนามคณะกรรมการดำเนินการ ขอเสนอรายงานประจำปี 2557 ของสหกรณ์ออมทรัพย์สาธารณสุขจังหวัดฉะเชิงเทรา จำกัด ดังนี้

1. รายงานกิจการทั่วไป

สหกรณ์ออมทรัพย์สาธารณสุขจังหวัดฉะเชิงเทรา จำกัด จดทะเบียนตามพระราชบัญญัติสหกรณ์ พ.ศ. 2511 เมื่อวันที่ 18 มกราคม 2534 และเริ่มดำเนินธุรกิจเมื่อวันที่ 17 เมษายน 2534 เมื่อแรกตั้งมีสมาชิก 282 คน มีทุนดำเนินงาน 389,610 บาท สหกรณ์ดำเนินธุรกิจจนถึงปัจจุบันเป็นเวลา 23 ปี เมื่อสิ้นปี 2557 มีสมาชิกทั้งสิ้น 1,499 คน และมีทุนดำเนินงาน 494,460,216.09 บาท

1.1 โครงสร้างการบริหารของสหกรณ์

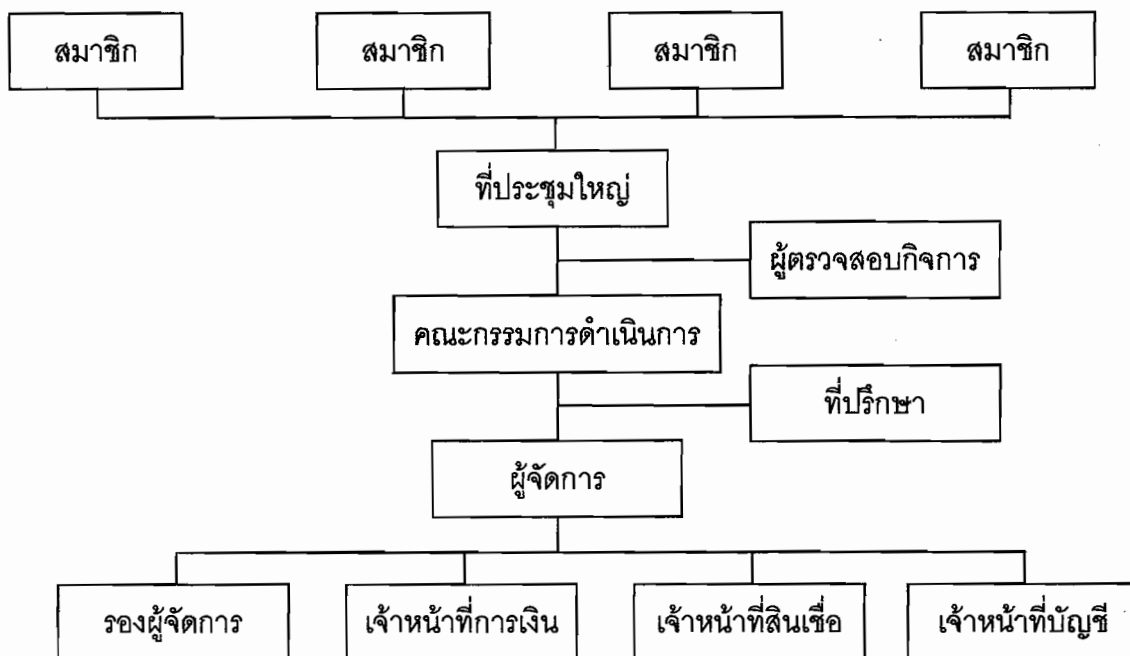

ตามข้อบังคับของสหกรณ์ ข้อที่ 72. กำหนดให้สหกรณ์มีคณะกรรมการดำเนินการ ประกอบด้วย ประธานกรรมการ 1 คน และกรรมการดำเนินการอีก 14 คน และตามข้อบังคับ ข้อที่ 102. กำหนดให้เลือกตั้งผู้ตรวจสอบกิจการสหกรณ์ ไม่เกิน 5 คน ซึ่งมาจากสมาชิกเลือกตั้งจากที่ประชุมใหญ่ สำหรับปีบัญชีสิ้นสุดวันที่ 30 กันยายน 2557 มีรายนามคณะกรรมการ ผู้ตรวจสอบกิจการ และเจ้าหน้าที่ด้านต่าง ๆ ดังนี้

รายนามคณะกรรมการดำเนินการ ชุดที่ 24

1. นายปรีชา	เฮงสมบุรณ์	ประธานกรรมการ
2. นายสถาพร	จันทร์	รองประธานกรรมการ คนที่ 1 และผู้จัดการ
3. นางฉวีวรรณ	กลัองเจริญ	รองประธานกรรมการ คนที่ 2 (ผู้แทน อ.บางคล้า)
4. นางละอองทิพย์	มหาศักดิ์ศิริ	กรรมการและเหรัญญิก
5. นางญาติา	กมลวีระพันธ์กุล	กรรมการ (ผู้แทนอำเภอเมืองฯ)
6. นายธรรมรงค์	เกรียงไกรศักดิ์ดา	กรรมการ (ผู้แทนอำเภอบางน้ำเปรี้ยว)
7. นายรัฐกรณ์	อินทะสร้อย	กรรมการ (ผู้แทนอำเภอบางปะกง)
8. นายพิมล	เวชนันท์	กรรมการ (ผู้แทนอำเภอบ้านโพธิ์)
9. นายชูชีพ	มีเจริญ	กรรมการ (ผู้แทนอำเภอแปลงยาว)
10. นายชวาล	ตัณญบุตร	กรรมการ (ผู้แทนอำเภอพนมสารคาม)
11. นายมนตรี	คชวงษ์	กรรมการ (ผู้แทนอำเภอสนามชัยเขต)
12. นายสมเจตน์	สถิตสมิทธิ์	กรรมการ (ผู้แทนอำเภอท่าตะเกียบ)
13. นางรำพึง	กุ่มภีร์	กรรมการ (ผู้แทนอำเภอคลองเขื่อน)
14. นายบุญลือ	บุญศิริ	กรรมการ (ผู้แทนข้าราชการบ้านาญ)
15. นายธนนต์	มีเจริญ	กรรมการและเลขานุการ (ผู้แทนอำเภอราชสาส์น)

ผู้ตรวจสอบกิจการ

1. นางกิ่งแก้ว	พันธุ์ประเสริฐ	นักวิชาการสาธารณสุขชำนาญการ	สสจ.ฉช.
2. นายเบญจพล	สุวรรณะ	นักวิชาการสาธารณสุขชำนาญการ	สสอ.สนามชัยเขต

เจ้าหน้าที่สหกรณ์ฯ

1. นางสาวกนกวรรณ	เจียมวงศ์กุล	รองผู้จัดการ
2. นางวิณา	ยศประกอบ	เจ้าหน้าที่การเงิน
3. นางดลลชา	กองชุมพล	เจ้าหน้าที่บัญชี
4. นางสาวนพรัตน์	มีเดชา	เจ้าหน้าที่บัญชี

1.2 สมาชิกภาพ

	รวม (คน)	ชาย (คน)	หญิง (คน)
จำนวนสมาชิกต้นปี	1,457	339	1,118
เพิ่มระหว่างปี	87	15	72
ลดลงระหว่างปี	45	15	30
จำนวนสมาชิกคงเหลือสิ้นปี	1,499	339	1,160

2. ฐานะการเงินและผลการดำเนินงาน

ในรอบปีทางบัญชีสิ้นสุด ณ วันที่ 30 กันยายน 2557 สหกรณ์ได้ดำเนินธุรกิจบริการสมาชิกในด้านต่าง ๆ ได้แก่ ธุรกิจสินเชื่อ และธุรกิจเงินรับฝาก โดยมีรายได้จากการดำเนินธุรกิจทั้งสิ้น 25,307,485.99 บาท มีรายจ่ายจากการดำเนินธุรกิจทั้งสิ้น 4,837,241.85 บาท มีกำไร 20,470,244.14 บาท มีทุนดำเนินงานทั้งสิ้น 398,422,790.01 บาท ประกอบด้วย ทุนเรือนหุ้น ทุนสำรอง เงินรับฝาก ทุนสะสมต่าง ๆ โดยมีฐานะการเงิน ณ สิ้นปี ดังนี้

สินทรัพย์

เงินสดและเงินฝากธนาคาร.....	40,200,039.30	บาท
เงินฝากสหกรณ์อื่น.....	186,003.98	บาท
เงินลงทุนระยะยาว.....	9,344,000.00	บาท
ลูกหนี้.....	443,923,028.43	บาท
ที่ดิน อาคาร และอุปกรณ์-สุทธิ.....	191,028.62	บาท
สินทรัพย์อื่น.....	616,115.76	บาท

หนี้สิน

เงินรับฝากจากสมาชิก.....	111,666,144.21	บาท
หนี้สินอื่น.....	1,025,750.00	บาท

ทุน

ทุนเรือนหุ้น.....	345,745,390.00	บาท
ทุนสำรอง.....	14,453,777.30	บาท
ทุนสะสมตามข้อบังคับ.....	1,098,910.44	บาท
กำไร.....	20,470,244.14	บาท

แสดงตารางเปรียบเทียบทุนดำเนินงาน รายได้ รายจ่าย และผลกำไร

ลำดับที่	รายการ	ปีทางบัญชี		+เพิ่ม	-ลด
		30 กันยายน 2557	30 กันยายน 2556		
1.	ทุนเรือนหุ้น (บาท)	345,745,390.00	317,817,480.00	+ 27,927,910.00	
2.	ทุนสำรอง (บาท)	14,453,777.30	12,660,029.93	+ 1,793,747.37	
3.	ทุนสะสมตามข้อบังคับและอื่น ๆ (บาท)	1,098,910.44	895,271.27	+ 203,639.17	
4.	เงินรับฝาก				
	- ออมทรัพย์ (บาท)	15,226,156.39	12,411,163.91	+ 2,814,992.48	
	- ออมทรัพย์พิเศษ (บาท)	96,439,987.82	80,864,405.71	+ 15,575,582.11	
5.	หนี้สินอื่น (บาท)	1,025,750.00	1,089,290.00	- 63,540.00	
6.	รวมทุนดำเนินงาน (บาท)	494,460,216.09	445,675,114.47	+ 48,785,101.62	
7.	รายได้ (บาท)	25,307,485.99	22,692,051.53	+ 2,615,434.46	
8.	ค่าใช้จ่าย (บาท)	4,837,241.85	4,754,577.88	+ 82,663.97	
9.	กำไรสุทธิ (บาท)	20,470,244.14	17,937,473.65	+ 2,532,770.49	

3. การให้บริการธุรกิจ

ในรอบปีที่ผ่านมา สหกรณ์ดำเนินธุรกิจให้บริการแก่สมาชิกในด้านต่าง ๆ โดยมีสมาชิกร่วมทำธุรกิจกับสหกรณ์ทั้งสิ้น จำนวน 1,426 ราย ดังนี้

1) **ธุรกิจสินเชื่อ** ระหว่างปีสหกรณ์ให้บริการเงินกู้แก่สมาชิกประเภทต่าง ๆ ทั้งสิ้นจำนวน 554 ราย โดยมีวัตถุประสงค์เพื่อช่วยเหลือสมาชิก คลี่คลายความเดือดร้อน และมีความจำเป็นในการครองชีพ โดยยึดหลักการที่จะพยายามสนองเจตนาของสมาชิก ไม่ต้องไปพึ่งพาแหล่งเงินกู้จากที่อื่น ซึ่งนอกจากสมาชิกจะเสียดอกเบี้ยแพงแล้ว ยังมีความยุ่งยากในการกู้อีกด้วย เหนือสิ่งอื่นใด สหกรณ์ยังมีเงินเฉลี่ยคืนจากส่วนของดอกเบี้ยที่สมาชิกได้ชำระไว้ ได้กลับคืนมาอีกส่วนหนึ่งตามอัตราดอกเบี้ยที่จ่ายจริงในรอบปี

รายการ	ประเภทเงินให้กู้ยืมแก่สมาชิก							รวมทั้งสิ้น
	ฉุกเฉิน	สามัญ	สวัสดิการ	ชำระหนี้สถาบันการเงิน	โครงการสวัสดิการต่าง ๆ			
คงเหลือต้นปี (บาท) (จ่าย)	273,466.00 74	361,644,031.01 849	364,930.00 12	4,791,232.84 45	33,992,746.64 277		401,066,406.49 875	
ให้กู้ระหว่างปี (บาท) (จ่าย)	2,061,100.00 143	222,043,710.00 399	319,950.00 5	2,849,918.00 16	31,913,472.00 190		259,188,150.00 554	
รวม (บาท)	2,334,566.00	583,687,741.01	684,880.00	7,641,150.84	65,906,218.64		660,254,556.49	
รับชำระระหว่างปี (บาท) (จ่าย)	2,010,756.00 117	185,477,557.21 927	289,790.00 15	2,749,578.13 52	26,162,634.00 373		216,690,315.34 962	
คงเหลือยกไป (บาท) (จ่าย)	323,810.00 75	398,210,183.80 857	395,090.00 12	4,891,572.71 39	39,743,584.64 328		443,564,241.15 896	
ดอกเบี้ยค้างต้นปี (บาท)	194.08	280,470.77	287.44	4,280.85	26,278.88		311,512.02	
ดอกเบี้ยค้างสิ้นปี (บาท)	291.26	320,801.99	311.21	4,523.03	32,859.79		358,787.28	

ในปีการเงิน 2557 สหกรณ์คิดดอกเบี้ยเงินให้กู้แก่สมาชิก ดังนี้

- ประเภทเงินให้กู้ฉุกเฉิน เงินให้กู้สามัญ เงินให้กู้สวัสดิการ (ซึ่งรถจักรยานยนต์ / คอมพิวเตอร์) และเงินให้กู้โครงการสวัสดิการ (ติดแก๊สรถยนต์ / ซึ่งรถยนต์ป้ายแดง / พัฒนาคุณภาพชีวิต) อัตราดอกเบี้ยร้อยละ 5.75 ต่อปี ตั้งแต่วันที่ 1 ตุลาคม 2556 ถึงวันที่ 30 กันยายน 2557

- ประเภทเงินให้กู้โครงการส่งเสริมการศึกษาแก่สมาชิกและบุตรสมาชิก อัตราดอกเบี้ยร้อยละ 4.25 ต่อปี ตั้งแต่วันที่ 1 ตุลาคม 2556 ถึงวันที่ 30 กันยายน 2557

- ประเภทเงินให้กู้เพื่อชำระหนี้สถาบันการเงิน และซึ่งรถยนต์มือสอง อัตราดอกเบี้ยร้อยละ 6.75 ต่อปี ตั้งแต่วันที่ 1 ตุลาคม 2556 ถึงวันที่ 30 กันยายน 2557

- ประเภทเงินให้กู้เพื่อช่วยเหลือผู้ค้าประกัน อัตราดอกเบี้ยร้อยละ 1.00 ต่อปี (ไม่มีเงินเฉลี่ยคืน) ตั้งแต่วันที่ 1 ตุลาคม 2556 ถึงวันที่ 30 กันยายน 2557

สมาชิกมีอัตราการเป็นหนี้ 295,906.76 บาท/คน ปีก่อน 275,268.64 บาท/คน

2) ธุรกิจรับฝากเงิน ในการออมทรัพย์กับสหกรณ์นั้น นอกจากสมาชิกจะออมในลักษณะการถือหุ้นแล้ว สมาชิกยังออมเงินในลักษณะการฝากเงินกับสหกรณ์ได้ ณ วันสิ้นปี สหกรณ์มีเงินรับฝากทั้งสิ้น จำนวน 1,426 ราย เป็นเงินจำนวน 111,666,144.21 บาท มีอัตราการออมเงินของสมาชิก 74,493.75 บาท/คน ปีก่อน 64,018.92 บาท/คน

รายการ	ประเภทเงินรับฝาก (บาท)		รวมทั้งสิ้น (บาท)
	ออมทรัพย์	ออมทรัพย์พิเศษ	
คงเหลือต้นปี	12,411,163.91	80,864,405.71	93,275,569.62
(ราย)	1,184	525	1,417
รับฝากระหว่างปี	17,017,900.83	54,765,325.75	71,783,226.58
(ราย)	1,270	485	1,453
ถอนระหว่างปี	14,202,908.35	39,189,743.64	53,392,651.99
(ราย)	421	313	633
คงเหลือยกไป	15,226,156.39	96,439,987.82	111,666,144.21
(ราย)	1,252	531	1,426

4. แผนการดำเนินงานเทียบกับผลการดำเนินงาน

รายการ	แผนการดำเนินงาน	ผลการดำเนินงาน	สูง (ต่ำ) กว่าเป้าหมาย
ทุนเรือนหุ้น	40,000,000.00	35,479,340.00	(4,520,660.00)
เงินรับฝาก	60,000,000.00	71,783,226.58	11,783,226.58
การให้เงินกู้สมาชิก	231,000,000.00	259,188,150.00	28,188,150.00

5. การใช้เงินทุนต่าง ๆ

- 5.1 ทุนสาธารณประโยชน์ บริจาคการกุศล รวมเป็นเงิน 85,400.00 บาท
- 5.2 ทุนส่งเสริมการศึกษานุดรสมาชิก แยกตามระดับการศึกษาดังนี้
- ประถมศึกษาปีที่ 1 จำนวน 21 ทุน ๆ ละ 700 บาท เป็นเงิน 14,700.00 บาท
 - ประถมศึกษาปีที่ 4 จำนวน 35 ทุน ๆ ละ 900 บาท เป็นเงิน 31,500.00 บาท
 - มัธยมศึกษาปีที่ 1 จำนวน 21 ทุน ๆ ละ 1,100 บาท เป็นเงิน 23,100.00 บาท
 - มัธยมศึกษาปีที่ 4 / ปวช.1 จำนวน 50 ทุน ๆ ละ 1,300 บาท เป็นเงิน 65,000.00 บาท
 - อุดมศึกษาปีที่ 1 / ปวส.1 จำนวน 36 ทุน ๆ ละ 1,500 บาท เป็นเงิน 54,000.00 บาท
 - สร้างชื่อเสียงระดับนานาชาติ จำนวน 1 ทุน ๆ ละ 2,000 บาท เป็นเงิน 2,000.00 บาท
- รวมเป็นเงิน 190,300.00 บาท
- 5.3 ทุนเพื่อการศึกษาอบรมทางสหกรณ์
- ศึกษาดูงานสหกรณ์อื่น 1 ครั้ง เป็นเงิน 83,981.00 บาท

6. การใช้ทุนสวัสดิการหรือการสงเคราะห์สมาชิกและครอบครัว

ในปี 2557 สหกรณ์ได้จ่ายเงินเพื่อสงเคราะห์สมาชิกและครอบครัว จำนวน 77 ราย เป็นเงิน 305,500 บาท มีรายละเอียดดังนี้

ลำดับ	สมาชิก	จำนวนเงินที่สงเคราะห์
	<u>เกี่ยวกับการศพ</u>	
1.	บิดา นางสุภาภรณ์ สุขศรี No.366	2,500
2.	บิดา น.ส.สุณีย์ เดชพิทักษ์ศิริกุล No.698	2,500
3.	บิดา น.ส.นิตยา เดชพิทักษ์ศิริกุล No.1387	2,000
4.	บิดา นางอรนุช มากรุด No.1107	2,000
5.	นายกุลศักดิ์ ศรีมกรบุตร No.1688	40,500
6.	มารดา นางวัลลภา กิมะพันธุ์ No.1542	2,500
7.	มารดา น.ส.อำพันธ์ สิ้นนารายณ์ No.388	2,500
8.	มารดา นางประนอม พิพัฒน์รุ่งเรืองกิจ No.1312	2,000

ลำดับ	สมาชิก	จำนวนเงินที่ส่งเคราะห์
	<u>เกี่ยวกับการศพ (ต่อ)</u>	
9.	มารดา น.ส.สุภาพร ธนาภิกิจพิศุทธิ์ No.1796	2,500
10.	นายพิเชษฐ พาสันธ์ No.571	50,500
11.	มารดา น.ส.จิระพร ผ่องจิตร์ No.95	2,500
12.	มารดา นางวิไลลักษณ์ วิริยะพันธ์ No.1516	2,500
13.	มารดา น.ส.เพชรพร ใจซื่อ No.674	2,500
14.	มารดา น.ส.กฤษณู โกมลภิส No.55	2,500
15.	มารดา นางวาสนา รุ่งเรือง No.675	2,500
16.	มารดา นางชะเอม รวยสำราญ*** No.1679	2,500
17.	นางอรุณี พงษ์ศรี No.2305	30,500
18.	มารดา นายพิมล เวชมนัส No.224	2,500
19.	บิดา น.ส.ณัฐพันธ์ สายสมาน*** No.1890	2,500
20.	มารดา น.ส.ขวัญตา น้อยเจริญ No.381	2,500
21.	บิดา นพ.สรลักษณ์ มิ่งไทยสงค์ No.2072	2,500
22.	บิดา นางลัดดา แก้วทองคำ No.1048	2,500
23.	มารดา นางทวีวรรณ อัสวสุนทรเนตร No.1402	2,500
24.	บิดา น.ส.จิตตานันท์ เกตุจินดา No.975	2,000
25.	สามี นางวินิตา เกตุจินดา No.1746	2,500
26.	มารดา นายพินัย พูลลาภ No.639	2,500
27.	บิดา น.ส.วาสนา วิเวกชาติ No.769	2,500
28.	บิดา นางยุวดี สังฆทิพย์ No.1236	2,500
29.	มารดา นางสาวณัฐ ยิ้มมงคล No.369	2,500
30.	มารดา นางนิตยา ชำนาญคำ No.502	2,500
31.	บิดา นายศศิธร ศุภพิชน์ No.412	2,500
32.	นางทองคำ สรวมศิริ No.1314	50,500
33.	บิดา น.ส.อรุณี กมลรักษ์ No.1211	2,500
34.	บิดา นางกรรณทิพย์ เจริญบุญลยวิวัฒน์ No.84	2,500
35.	บิดา นายสมจิตร ศรีสุข No.163	2,500
36.	บิดา นางสมฤดี แยมเกษร No.1916	500
37.	มารดา นางอัมพร วรภมร No.1386	2,500

ลำดับ	สมาชิก	จำนวนเงินที่ส่งเคราะห์
	<u>เกี่ยวกับการศพ (ต่อ)</u>	
38.	บิดา นางสมจิตร พิมลสกุล No.176	2,500
39.	สามี นางสุภาภรณ์ สุขศร No.366	2,500
40.	มารดา นางสุกัลยา เองหลี่ No.801	2,500
41.	มารดา นายมานaix ตระกูลประวัติ No.550	2,500
42.	บิดา นายพีระพล ต่วนภูษา No.118	2,500
43.	บิดา นายพีระพงษ์ ต่วนภูษา No.755	2,000
44.	บิดา นางศิริรัตน์ ศิริพิชญ์ตระกูล No.1389	2,000
45.	มารดา น.ส.พัชรภรณ์ ฝางริด No.913	2,500
46.	บิดา น.ส.ดวงใจ ปลั่งกมล No.1018	500
47.	บิดา นางสุธาสินี วิเศษศักดิ์ศรี No.2311	2,500
48.	บิดา น.ส.จันทร์อัมพร รุณดี No.2006	2,500
49.	มารดา นางรัชณี บุญประเสริฐ*** No.1593	2,500
	รวม	277,500
	<u>เกี่ยวกับการมงคลสมรส</u>	
1.	น.ส.สมหญิง มาลัย No.2100	1,000
2.	น.ส.สุภัทสรดา สมงาม No.1981	1,000
3.	นางสุชีลา สิงห์แก้ว No.287	1,000
4.	น.ส.ทัศนีย์ ยิงเจริญ No.2273	1,000
5.	น.ส.รัชชนก กิจไกรลาด No.1757	1,000
6.	น.ส.พิมใจ ชันทองคำ No.1786	1,000
7.	น.ส.สุกฤตา ละลีย์ No.1417	1,000
8.	น.ส.อุบลพันธ์ ภูเทียมศรี No.1490	1,000
9.	น.ส.จุฑามาศ จินจุ No.1245	1,000
	รวม	9,000
	<u>เกี่ยวกับการรับขวัญทายาทใหม่</u>	
1.	นายเอกชัย อรุณฉลาด No.594	1,000
2.	น.ส.สมหญิง มาลัย No.2100	1,000
3.	น.ส.กรรณิกา บัญญัติ No.1378	1,000
4.	น.ส.พิพวรรณ ไชยประการ No.1395	1,000

ลำดับ	สมาชิก	จำนวนเงินที่ส่งเคราะห์
	<u>เกี่ยวกับการรับขวัญทายาทใหม่ (ต่อ)</u>	
5.	น.ส.สุวิรัตน์ มัสเยาะ*** No.2249	1,000
6.	น.ส.ธัญจิรา ศรีประเสริฐ*** No.1827	1,000
7.	นางวรรณลักษณ์ พันธุ์ไพโรจน์ No.1074	1,000
8.	น.ส.ลินดา สมสีแสง No.1561	1,000
9.	น.ส.ณัฐมน พัฒนະยินดี*** No.1973	1,000
10.	นายปฐมพงศ์ วงศ์กลม No.2275	1,000
11.	นางอภิญา พูลพิพัฒน์ No.1262	1,000
12.	นายสุทธิพงษ์ แสงเพิ่ม No.1043	1,000
13.	นางรุ่งรวี อินคำ*** No.1753	1,000
14.	นางอุษณีย์ แก้วควัน*** No.2297	1,000
15.	น.ส.สุภาทิพย์ เวศวงศ์ชาติพิพย์ No.1812	1,000
	รวม	15,000
	<u>เกี่ยวกับสมาชิกผู้เป็นโสด</u>	
1.	นายสำเนียง สนนำพา No.1254	1,000
2.	น.ส.พรทิพย์ มิ่งเจริญ No.205	1,000
	รวม	2,000
	<u>เกี่ยวกับสมาชิกอุปสมบท</u>	
1.	นายชินนทร์ สุขถาวร*** No.2126	1,000
2.	นายพนมไพร ตริเวส No.1439	1,000
	รวม	2,000

7. ทุนสำรองและทุนสะสมต่าง ๆ

รายการ	คงเหลือต้นปี	เพิ่มระหว่างปี	ลดลงระหว่างปี	คงเหลือสิ้นปี
1. ทุนสำรอง	12,660,029.93	1,793,747.37	-	14,453,777.30
2. ทุนสาธารณประโยชน์	220,118.50	100,000.00	85,400.00	234,718.50
3. ทุนรักษาระดับอัตราเงินปันผล	254,028.37	3,820.17	-	257,848.54
4. ทุนสะสมเพื่อจัดตั้งสำนักงาน	272,000.00	20,000.00	-	292,000.00
5. ทุนศึกษาอบรมทางสหกรณ์	108,424.40	120,000.00	83,981.00	144,443.40
6. ทุนส่งเสริมการศึกษานุเคราะห์	40,700.00	180,000.00	190,300.00	30,400.00
7. ทุนสวัสดิการหรือการสงเคราะห์	-	445,000.00	305,500.00	139,500.00
รวมทั้งสิ้น	13,555,301.20	2,662,567.54	579,781.00	15,552,687.74

8. วงเงินกู้ยืม

ในการกำหนดวงเงินกู้ยืม หรือค้ำประกันประจำปี ตามข้อบังคับของสหกรณ์ ข้อ 18. ในรอบปีที่ผ่านมา ที่ประชุมใหญ่ได้พิจารณาอนุมัติไว้ 50,000,000 บาท (ห้าสิบล้านบาทถ้วน) และนายทะเบียนสหกรณ์ได้ให้ความเห็นชอบไว้ ตามหนังสือนายทะเบียนสหกรณ์ ที่ จช 0010/34 ลงวันที่ 9 มกราคม 2557 จำนวน 50,000,000 บาท (ห้าสิบล้านบาทถ้วน) นั้น สหกรณ์ยังมีเคยใช้วงเงินดังกล่าว เพราะใช้ทุนของสหกรณ์เอง

9. การประชาสัมพันธ์

9.1 จดหมายข่าว

9.2 Web site : <http://www.cco.moph.go.th/sahakorn>

: <http://www.coopthai.com/cpd/ccsph>

9.3 e-mail : chaph.coop@gmail.com

9.3 กรรมการประจำหน่วย

9.4 Facebook

สหกรณ์ออมทรัพย์สาธารณสุขจังหวัดฉะเชิงเทรา จำกัด

9 ธันวาคม 2557

มติที่ประชุม รับทราบ

2.3 รายงานการตรวจสอบกิจการสหกรณ์ของผู้ตรวจสอบกิจการ

ประธานฯ เชิญผู้ตรวจสอบกิจการชี้แจงแก่ที่ประชุม นางกิ่งแก้ว พันธุ์ประเสริฐ ผู้ตรวจสอบกิจการ ได้ชี้แจงแก่ที่ประชุมดังนี้

**รายงานการตรวจสอบกิจการ
สหกรณ์ออมทรัพย์สาธารณสุขจังหวัดฉะเชิงเทรา จำกัด
สำหรับปีสิ้นสุดวันที่ 30 กันยายน 2557**

เรียน ที่ประชุมใหญ่สหกรณ์ออมทรัพย์สาธารณสุขจังหวัดฉะเชิงเทรา จำกัด

ตามที่ที่ประชุมใหญ่สามัญประจำปี 2556 เมื่อวันที่ 2 ธันวาคม 2556 ได้เลือกตั้งข้าพเจ้า และนายเบญจพล สุวรรณะ เป็นผู้ตรวจสอบกิจการของสหกรณ์ออมทรัพย์สาธารณสุขจังหวัดฉะเชิงเทรา จำกัด สำหรับปีทางบัญชีสิ้นสุดวันที่ 30 กันยายน 2557 ซึ่งข้าพเจ้า และนายเบญจพล สุวรรณะ ได้ทำการตรวจสอบ และรายงานผลการตรวจสอบต่อคณะกรรมการดำเนินการเป็นประจำทุกเดือนที่เข้าตรวจสอบนั้น จึงขอเสนอผลการตรวจสอบประจำปี โดยสรุปดังนี้

1. วัตถุประสงค์ของการตรวจสอบ

- 1.1 เพื่อตรวจสอบการบริหารงานของคณะกรรมการดำเนินการ
- 1.2 เพื่อตรวจสอบการปฏิบัติงานเกี่ยวกับการบัญชีและการควบคุมการเงิน
- 1.3 เพื่อตรวจสอบการดำเนินงานอื่น ๆ ของสหกรณ์ฯ

2. ขอบเขตการตรวจสอบ / วิธีการตรวจสอบ

- 2.1 ตรวจสอบความถูกต้องของการบันทึกบัญชีตามเอกสารหลักฐาน
- 2.2 ตรวจสอบการควบคุมการเงินตามระเบียบและข้อกำหนดของสหกรณ์
- 2.3 ตรวจสอบการดำเนินงานตามวัตถุประสงค์ ข้อบังคับ ระเบียบ และมติที่ประชุม
- 2.4 ตรวจสอบการบริหารงานของคณะกรรมการดำเนินการตามแผนงานและงบประมาณที่กำหนดไว้

3. ผลการตรวจสอบ และข้อเสนอแนะที่สหกรณ์ควรแก้ไข

3.1 ผลการดำเนินงาน

สหกรณ์มีสมาชิกเมื่อต้นปี 1,457 คน ระหว่างปีมีสมาชิกเพิ่ม 87 คน ลาออกจากสหกรณ์ 45 คน สมาชิกคงเหลือวันสิ้นปี 1,499 คน

วันสิ้นปี สหกรณ์มีทุนดำเนินงานทั้งสิ้น 494,460,216.09 บาท และในรอบปี สหกรณ์มีรายได้ทั้งสิ้น 25,307,485.99 บาท ค่าใช้จ่าย 4,837,241.85 บาท มีกำไรสุทธิ 20,470,244.14 บาท เพิ่มขึ้นจากปีก่อน 2,532,770.49 บาท

3.2 ด้านบริหารงานทั่วไป

สหกรณ์มีการมอบหมายงานในหน้าที่ให้แก่เจ้าหน้าที่ของสหกรณ์อย่างเหมาะสม และเจ้าหน้าที่ทุกคนตั้งใจปฏิบัติงานเป็นอย่างดี

3.3 ด้านบัญชี

สหกรณ์ฯ จัดทำบัญชีเรียบร้อยเป็นปัจจุบัน มีเอกสารหลักฐานประกอบการลงบัญชีครบถ้วน สมบูรณ์ และใช้คอมพิวเตอร์บันทึกระบบลูกหนี้เงินให้กู้ ระบบเงินฝาก ระบบทุนเรือนหุ้น ระบบบัญชี และใบเสร็จรับเงิน ซึ่งรายงานที่ได้จากการประมวลผลข้อมูลสามารถเปรียบเทียบกับบัญชีคุมยอดได้

3.4 ด้านการเงิน

สหกรณ์ฯ มีเงินสดคงเหลือ ณ วันสิ้นปี จำนวน 10,000 บาท ถูกต้องตรงตามบัญชี ซึ่งอยู่ในความรับผิดชอบของ ทพ.สถาพร จันทร ตำแหน่ง ผู้จัดการ สหกรณ์ฯ มีการควบคุมการใช้จ่ายเงินเป็นไปตามระเบียบว่าด้วยการรับ จ่าย และเก็บรักษาเงิน และงบประมาณรายจ่ายที่ที่ประชุมใหญ่กำหนดไว้ รวมทั้งรายจ่ายของสหกรณ์ฯ ได้จ่ายไปเพื่อกิจการของสหกรณ์ฯ ควรแก่เหตุผลและเป็นไปตามมติที่ประชุมคณะกรรมการดำเนินการ

3.5 ด้านสินเชื่อ

สหกรณ์ให้เงินกู้แก่สมาชิกระหว่างปี 5 ประเภท ดังนี้

- เงินกู้เพื่อเหตุฉุกเฉิน	จำนวน	143 ราย	จำนวนเงิน	2,061,100.00 บาท
- เงินกู้สามัญ	จำนวน	399 ราย	จำนวนเงิน	222,043,710.00 บาท
- เงินกู้สวัสดิการ	จำนวน	5 ราย	จำนวนเงิน	319,950.00 บาท
- เงินกู้ชำระหนี้สถาบันการเงิน	จำนวน	16 ราย	จำนวนเงิน	2,849,918.00 บาท
- เงินกู้โครงการสวัสดิการต่าง ๆ	จำนวน	190 ราย	จำนวนเงิน	31,913,472.00 บาท

วันสิ้นปีเงินให้กู้แก่สมาชิกคงเหลือ ดังนี้

- เงินกู้เพื่อเหตุฉุกเฉิน	จำนวน	75 ราย	จำนวนเงิน	323,810.00 บาท
- เงินกู้สามัญ	จำนวน	857 ราย	จำนวนเงิน	398,210,183.80 บาท
- เงินกู้สวัสดิการ	จำนวน	12 ราย	จำนวนเงิน	395,090.00 บาท
- เงินกู้ชำระหนี้สถาบันการเงิน	จำนวน	39 ราย	จำนวนเงิน	4,891,572.71 บาท
- เงินกู้โครงการสวัสดิการต่าง ๆ	จำนวน	328 ราย	จำนวนเงิน	39,630,999.00 บาท

ณ วันสิ้นปี สหกรณ์มีรายได้จากการให้เงินกู้ จำนวน 24,296,883.35 บาท สูงกว่าประมาณการรายได้ที่กำหนดไว้ จำนวน 3,296,883.35 บาท

การจ่ายเงินให้กู้แก่สมาชิกแต่ละรายถูกต้องเป็นไปตามระเบียบเกี่ยวกับการให้เงินกู้ที่กำหนดไว้

3.6 ด้านการลงทุน

การลงทุนซื้อหุ้น / พันธบัตรรัฐบาล และอื่น ๆ

- เงินฝาก-กองทุนช่วยเหลือชาวนา (ธกส.) จำนวน 50,000.00 บาท

สหกรณ์ได้นำเงินไปลงทุนระยะสั้น และระยะยาว ได้รับผลตอบแทนจากการลงทุนเป็น ดอกเบี้ยรับ และเงินปันผล ซึ่งเป็นการบริหารงานที่ตรงเป้าหมาย ซึ่งเป็นผลดี ทำให้สหกรณ์ได้รับ ผลประโยชน์มากขึ้น

3.7 ด้านเงินรับฝาก

สหกรณ์รับเงินฝากระหว่างปี 2 ประเภท ดังนี้

- เงินรับฝากออมทรัพย์ จำนวน 1,270 ราย จำนวนเงิน 17,017,900.83 บาท

- เงินรับฝากออมทรัพย์พิเศษ จำนวน 485 ราย จำนวนเงิน 54,765,325.75 บาท

วันสิ้นปีมีเงินรับฝากคงเหลือ ดังนี้

- เงินรับฝากออมทรัพย์ จำนวน 1,252 ราย จำนวนเงิน 15,226,156.39 บาท

- เงินรับฝากออมทรัพย์พิเศษ จำนวน 531 ราย จำนวนเงิน 96,439,987.82 บาท

3.8 ด้านทุน

1. ทุนเรือนหุ้น

ทุนเรือนหุ้นวันต้นปี มีจำนวน 317,817,480 บาท เพิ่มขึ้นระหว่างปี 35,479,340 บาท ลดลงระหว่างปีจำนวน 7,551,430 บาท คงเหลือวันสิ้นปี 345,745,390 บาท ค่าเฉลี่ยจำนวนหุ้นต่อหัว สมาชิกเป็นเงิน 230,650.69 บาท

2. ทุนสำรองและทุนสะสมต่าง ๆ

ทุนสำรองและทุนสะสมต่าง ๆ วันต้นปี มีจำนวน 13,555,301.20 บาท เพิ่มขึ้นระหว่าง ปี 2,662,567.54 บาท ลดลงระหว่างปีจำนวน 665,181.00 บาท คงเหลือวันสิ้นปี 15,552,687.74 บาท มีการใช้จ่ายเป็นไปตามวัตถุประสงค์แห่งทุนที่กำหนดไว้

4. เรื่องอื่น ๆ

จากการที่คณะผู้ตรวจสอบกิจการ ได้รับความไว้วางใจทำหน้าที่ตรวจสอบกิจการตามระเบียบข้อบังคับของสหกรณ์ฯ สำหรับงวดสิ้นปีทางบัญชี 30 กันยายน 2557 คณะผู้ตรวจสอบกิจการได้ทำหน้าที่โดยใช้ความรู้ ความสามารถทั้งด้านกฎหมาย การบริหาร การจัดการ การบริการด้านธุรกิจ การเงิน บัญชี การพัฒนาทรัพยากรมนุษย์ และการพัฒนาสหกรณ์เชิงระบบ เพื่อปฏิบัติงานตามอำนาจหน้าที่อย่างมีประสิทธิภาพ ซึ่งได้รับความร่วมมือเป็นอย่างดี ขอขอบคุณสมาชิก คณะกรรมการดำเนินการ และเจ้าหน้าที่สหกรณ์ออมทรัพย์สาธารณสุขจังหวัดฉะเชิงเทรา จำกัด ทุกคน ที่ได้ปฏิบัติหน้าที่จนทำให้สหกรณ์ฯ มีความมั่นคงเจริญก้าวหน้า

จึงเรียนมาเพื่อโปรดทราบ

(ลงชื่อ) กิ่งแก้ว พันธุ์ประเสริฐ ผู้ตรวจสอบกิจการ
(นางกิ่งแก้ว พันธุ์ประเสริฐ)

(ลงชื่อ) เบญจพล สุวรรณะ ผู้ตรวจสอบกิจการ
(นายเบญจพล สุวรรณะ)

มติที่ประชุมใหญ่ รับทราบ

2.4 การจัดทำแผนกลยุทธ์ของสหกรณ์

ประธานฯ แจ้งว่า ตามที่สหกรณ์ได้จัดทำแผนกลยุทธ์สหกรณ์ เพื่อใช้เป็นกรอบทิศทางในการดำเนินงานสหกรณ์ ตั้งใช้ตั้งแต่วันที่ 1 ตุลาคม 2556 ถึง 30 กันยายน 2557 ในปีที่ผ่านมาสหกรณ์ได้ดำเนินโครงการในแผนกลยุทธ์ทั้งหมดจำนวน 6 โครงการ ผลการดำเนินงานสรุปข้อมูลได้ดังนี้

วิสัยทัศน์ : ส่งเสริมการออม พร้อมบริการโปร่งใส ให้สวัสดิการทั่วถึง

ภารกิจ	วัตถุประสงค์	ตัวชี้วัด/เป้าหมาย	กลยุทธ์	แผนงาน/ โครงการ	ผลการ ดำเนินงาน
1. ส่งเสริมให้สมาชิกมีการออมที่หลากหลายวิธี เพื่อความมั่นคงในชีวิต	1. เพื่อให้สมาชิกรู้จักใช้จ่ายอย่างประหยัด 2. เพื่อระดมทุนของสหกรณ์	1. สมาชิกมีการฝากเงินร้อยละ 90 ของสมาชิก 2. ทุนดำเนินงานเพิ่มขึ้นร้อยละ 10 เมื่อเทียบกับปีก่อน	1. รับสมาชิกสมทบเพิ่ม 2. การรับฝากเงินและส่งเสริมการถือหุ้นเพิ่ม	- ออมทรัพย์เป็นนิย เพื่อชีวิตสดใส	- สมาชิกฝากเงินร้อยละ 95.13 - ทุนดำเนินงานเพิ่มขึ้นร้อยละ 9.87
2. พัฒนาระบบบริหารจัดการและเทคโนโลยีสารสนเทศให้เอื้อต่อการดำเนินงานให้มีประสิทธิภาพ	1. เพื่อให้การบริหารจัดการโปร่งใสตรวจสอบได้	1. ระดับความพึงพอใจมากกว่าร้อยละ 80	1. จัดทำแบบสอบถามความพึงพอใจ	- สํารวจความพึงพอใจสมาชิกสหกรณ์	- สมาชิกมีความพึงพอใจร้อยละ 85.40
	2. เพื่อให้สมาชิกเกิดความประทับใจและมีความเชื่อถือในขบวนการสหกรณ์	2. ให้การสนับสนุนอย่างน้อย 1 ครั้ง	2. พัฒนาสภาพแวดล้อมของสถานที่และระบบบริการของสหกรณ์	- สหกรณ์นำอยู่นำให้บริการรวมใจลดโลกร้อน	- สนับสนุนงบประมาณสร้างร้านค้าสวัสดิการ สสจ.อุช. - สนับสนุนงบประมาณให้ สสจ.อุช.

ภารกิจ	วัตถุประสงค์	ตัวชี้วัด/ เป้าหมาย	กลยุทธ์	แผนงาน/ โครงการ	ผลการ ดำเนินงาน
3. จัดบริการ บรรเทาความ เดือดร้อน และเพิ่ม สวัสดิการแก่ สมาชิกให้ได้รับ ประโยชน์สูงสุด อย่างทั่วถึง	1. เพื่อให้สมาชิก ได้รับการอบรม และศึกษาดูงาน	1. ส่งเสริมความรู้ ความเข้าใจด้าน การสหกรณ์อย่าง น้อยปีละ 1 ครั้ง	- จัดโครงการ ศึกษาอบรม / ดู งาน	- ศึกษาดูงาน สหกรณ์ออม- ทรัพย์ สาธารณสุข	- สอ.สสจ.พะเยา จำกัด
	2. เพื่อส่งเสริมให้ สหกรณ์ฯ เป็น องค์กรที่ให้ ความสำคัญด้าน สังคมและ สิ่งแวดล้อม	2. เข้าร่วม กิจกรรม 6 ครั้ง/ ปี	- พัฒนาสังคม และสิ่งแวดล้อม	- สหกรณ์ฯ ร่วมใจ ห่วงใยสังคม	บริจาคเงินให้ สมาคม/ชมรม/ หน่วยงานต่าง ๆ จำนวน 16 ครั้ง
	3. เพื่อตอบสนอง ความต้องการ ของสมาชิกที่ขอ กู้เงิน	3. สมาชิกใช้ บริการสินเชื่อ ร้อยละ 60 ของ สมาชิก	- จัดทำ โครงการเงินกู้ สวัสดิการ	- เงินกู้สวัสดิการ เพื่อซื้อ คอมพิวเตอร์ / รถจักรยานยนต์ / ติดแก๊สรถยนต์ / ชำระหนี้สถาบัน การเงิน / ส่งเสริม การศึกษาสมาชิก และบุตรสมาชิก / ซื้อรถยนต์ป้าย แดง-มือสอง / พัฒนาคุณภาพ ชีวิต / ช่วยเหลือผู้ ค้าประกัน	- สมาชิกมาใช้ บริการสินเชื่อ ร้อยละ 59.77 ได้รับการอนุมัติ ครบ 100%

มติที่ประชุม รับทราบ

วาระที่ 3

เรื่อง เสนอเพื่อพิจารณา

- 3.1 อนุมัติงบประมาณแสดงฐานะการเงินและงบกำไรขาดทุน ประจำปีการเงินสิ้นสุดวันที่ 30 กันยายน 2557
- 3.2 การจัดสรรกำไรสุทธิ ประจำปี 2557
- 3.3 อนุมัติแผนการดำเนินงานและงบประมาณรายจ่าย ประจำปี 2558
- 3.4 การกำหนดวงเงินกู้ยืมหรือการค้าประกัน ประจำปี 2558
- 3.5 เลือกตั้งคณะกรรมการดำเนินการ
- 3.6 เลือกตั้งผู้ตรวจสอบกิจการ และกำหนดค่าตอบแทน
- 3.7 การคัดเลือกผู้สอบบัญชีรับอนุญาต และกำหนดค่าธรรมเนียม
- 3.8 การกำหนดค่าเบี้ยเลี้ยง ค่าพาหนะ ค่าเช่าที่พัก และค่าเบี้ยประชุมของคณะกรรมการดำเนินการ กรรมการอื่น ๆ ที่ปรึกษา และที่ปรึกษาทิตติมศักดิ์ (ถ้ามี)

วาระที่ 3 เรื่อง เสนอเพื่อพิจารณา

3.1 อนุมัติงบแสดงฐานะการเงินและงบกำไรขาดทุน ประจำปีการเงินสิ้นสุดวันที่ 30 กันยายน 2557

(รายละเอียดแนบท้าย หน้า 24 – 36)

ประธานฯ ชี้แจงว่า ตามข้อบังคับของสหกรณ์ ข้อ 71.(3) ที่ประชุมใหญ่มีอำนาจหน้าที่พิจารณาอนุมัติงบดุลและงบกำไรขาดทุนประจำปีของสหกรณ์ ประธานฯ ได้เชิญ นางสาวนันทยา คงเจริญ ผู้สอบบัญชีรับอนุญาต จากบริษัท ไอดี ออดิต กรุ๊ป จำกัด ชี้แจงงบแสดงฐานะการเงินและงบกำไรขาดทุนของสหกรณ์ สำหรับปีสิ้นสุดวันที่ 30 กันยายน 2557 รายละเอียดดังนี้

- รายงานของผู้สอบบัญชี นางสาวนันทยา คงเจริญ เสนอนายทะเบียนสหกรณ์ เพื่อแสดงความเห็นต่องบการเงิน ณ วันที่ 30 กันยายน 2557 และผลการดำเนินงานสำหรับงวดสิ้นสุดวันเดียวกันของสหกรณ์ ให้ที่ประชุมรับทราบ

- งบแสดงฐานะการเงิน ณ วันที่ 30 กันยายน 2557 ได้ชี้แจงรายการบัญชีเกี่ยวกับทรัพย์สินหนี้สิน และทุนของสหกรณ์ และบัญชีอื่น ๆ ที่ปรากฏตามงบดุลที่แนบท้ายนี้ ให้ที่ประชุมทราบ

- งบกำไรขาดทุน สำหรับปีสิ้นสุดวันที่ 30 กันยายน 2557 ได้ชี้แจงรายละเอียดเกี่ยวกับรายได้ค่าใช้จ่าย กำไรสุทธิประจำปี และข้อมูลอื่น ๆ ตามงบกำไรขาดทุนที่แนบท้ายนี้

มติที่ประชุมใหญ่ อนุมัติ

หนังสือรับรองของสหกรณ์

สหกรณ์ออมทรัพย์สาธารณสุขจังหวัดฉะเชิงเทรา จำกัด

วันที่ 10 พฤศจิกายน 2557

เรียน ผู้สอบบัญชี นางอำนวยการ โภคทวี

หนังสือรับรองฉบับนี้ให้ไว้เพื่อประโยชน์ของท่านในการตรวจสอบงบการเงินของ สหกรณ์ออมทรัพย์สาธารณสุขจังหวัดฉะเชิงเทรา จำกัด สำหรับปีสิ้นสุดวันที่ 30 กันยายน 2557 เพื่อแสดงความคิดเห็นว่างบการเงินดังกล่าวแสดงฐานะการเงิน ณ วันที่ 30 กันยายน 2557 ผลการดำเนินงานและกระแสเงินสด สำหรับปีสิ้นสุดวันเดียวกันของ สหกรณ์ออมทรัพย์สาธารณสุขจังหวัดฉะเชิงเทรา จำกัด โดยถูกต้องตามที่ควรในสาระสำคัญตามระเบียบที่นายทะเบียนสหกรณ์กำหนดหรือไม่

ข้าพเจ้าเป็นผู้รับผิดชอบในการจัดให้มีการจัดการที่มีประสิทธิภาพ เพื่อให้การดำเนินงานของสหกรณ์เป็นไปตามกฎหมายสหกรณ์ ระเบียบ ข้อบังคับที่เกี่ยวข้อง

ข้าพเจ้าขอรับรองรายละเอียดเกี่ยวกับงบการเงินที่ท่านตรวจสอบตามที่ข้าพเจ้าทราบและคิดว่าควรจะเป็นดังต่อไปนี้

1. งบการเงินไม่มีการแสดงข้อมูลที่ขัดต่อข้อเท็จจริงอันเป็นสาระสำคัญซึ่งรวมถึงการละเว้นการแสดงรายการและข้อมูลต่างๆ
2. ข้าพเจ้าได้จัดเอกสารหลักฐานและข้อมูลดังต่อไปนี้ให้ท่านตรวจสอบครบถ้วนแล้ว คือ
 - 2.1 บันทึกรายการบัญชี เอกสารหลักฐานประกอบรายการบัญชี และข้อมูลอื่นที่เกี่ยวข้องทั้งหมด
 - 2.2 รายงานการประชุมคณะกรรมการดำเนินการและรายงานการประชุมใหญ่
3. ไม่มีรายการผิดปกติที่เกี่ยวข้องกับการกระทำของคณะกรรมการดำเนินการหรือเจ้าหน้าที่ของสหกรณ์ ผู้ซึ่งมีหน้าที่สำคัญเกี่ยวกับระบบบัญชี และระบบการควบคุมภายใน หรือ รายการผิดปกติที่มีผลกระทบอย่างเป็นทางการสำคัญต่องบการเงิน
4. สหกรณ์ได้ปฏิบัติตามเงื่อนไขของสัญญาทั้งหมด ซึ่งหากไม่ปฏิบัติตามอาจมีผลกระทบอย่างมีสาระสำคัญต่องบการเงิน นอกจากนี้สหกรณ์ได้ปฏิบัติตามระเบียบและข้อกำหนดของหน่วยงานราชการ หรือหน่วยงานที่กำกับดูแล ซึ่งหากไม่ปฏิบัติตามอาจมีผลกระทบอย่างมีสาระสำคัญต่องบการเงิน
5. สหกรณ์ไม่ได้รับหนังสือแจ้งจากหน่วยราชการอันมีผลต่องบการเงิน เพราะมิได้ปฏิบัติตามกฎหมายหรือข้อบังคับ ซึ่งรวมถึงการถูกเรียกชดเชย หรือถูกประเมินภาษีอากร หรือมีหนี้สินที่อาจเกิดขึ้นในภายหน้า ซึ่งควรจะได้นำมาพิจารณาเปิดเผยในหมายเหตุประกอบงบการเงิน หรือใช้เป็นหลักเกณฑ์ในการตั้งสำรองค่าเสียหายที่อาจเกิดขึ้น

6. รายการหรือข้อมูลดังต่อไปนี้มีการบันทึกหรือเปิดเผยไว้อย่างเพียงพอและเหมาะสมในงบการเงิน

6.1 รายการธุรกิจที่มีกับสาขาของสหกรณ์หรือบุคคลอื่น

6.2 ข้อตกลงกับสถาบันการเงินเกี่ยวกับภาระผูกพันเงินฝาก หรือข้อจำกัดการใช้เงินกู้

6.3 สินทรัพย์ที่ใช้เป็นหลักประกัน

7. สหกรณ์มีกรรมสิทธิ์ในสินทรัพย์ทั้งหมดอย่างถูกต้องตามกฎหมาย และไม่มีภาระผูกพันหรือข้อผูกมัดใด ๆ ในสินทรัพย์ของสหกรณ์ เว้นแต่ที่ได้เปิดเผยไว้ในหมายเหตุประกอบงบการเงิน

8. สหกรณ์ได้บันทึกหรือเปิดเผยรายการหนี้สินทั้งหมดของสหกรณ์ ทั้งที่เกิดขึ้นแล้วและอาจเกิดขึ้นในภายหน้าไว้อย่างเหมาะสม รวมทั้งได้มีการเปิดเผยไว้ในหมายเหตุประกอบงบการเงินเกี่ยวกับหลักประกันทั้งหมดที่สหกรณ์ให้แก่บุคคลที่สาม นอกจากนี้สหกรณ์ไม่มีคดีฟ้องร้องอื่นและไม่มีคดีที่คาดว่าจะเกิดขึ้น

9. นอกจากเรื่องที่ยอธิบายไว้ในหมายเหตุประกอบงบการเงินแล้ว ไม่มีเหตุการณ์ใดเกิดขึ้นหรือไม่ปรากฏข้อเท็จจริงใดที่มีผลกระทบต่องบการเงินอย่างมีสาระสำคัญ ซึ่งต้องนำมาปรับปรุงงบการเงินหรือเปิดเผยในหมายเหตุประกอบงบการเงินอีก

ขอแสดงความนับถือ



(นายปรีชา เสงสมบูรณ์)

ประธานกรรมการ

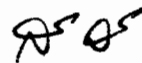

(นายสถาพร จันทร)

รองประธานกรรมการและผู้จัดการ

สหกรณ์ออมทรัพย์สาธารณสุขจังหวัดฉะเชิงเทรา จำกัด
รายงานของผู้สอบบัญชีรับอนุญาต และ
งบการเงินของกิจการ
สำหรับปีสิ้นสุดวันที่ 30 กันยายน 2557

รายงานของผู้สอบบัญชี

เสนอ นายทะเบียนสหกรณ์

ข้าพเจ้าได้ตรวจสอบงบการเงินของสหกรณ์ออมทรัพย์สาธารณสุขจังหวัดฉะเชิงเทรา จำกัด ซึ่งประกอบด้วยงบแสดงฐานะการเงิน ณ วันที่ 30 กันยายน 2557 งบกำไรขาดทุนและงบกระแสเงินสด สำหรับปีสิ้นสุดวันเดียวกัน รวมถึงหมายเหตุสรุปนโยบายการบัญชีที่สำคัญและหมายเหตุเรื่องอื่นๆ

ความรับผิดชอบของคณะกรรมการดำเนินการสหกรณ์ต่องบการเงิน

คณะกรรมการดำเนินการสหกรณ์เป็นผู้รับผิดชอบในการจัดทำและการนำเสนองบการเงินเหล่านี้โดยถูกต้องตามที่ควรตามระเบียบนายทะเบียนสหกรณ์ และรับผิดชอบเกี่ยวกับการควบคุมภายในที่คณะกรรมการดำเนินการสหกรณ์พิจารณาว่าจำเป็นเพื่อให้สามารถจัดทำงบการเงินที่ปราศจากการแสดงข้อมูลที่ขัดต่อข้อเท็จจริงอันเป็นสาระสำคัญไม่ว่าจะเกิดจากการทุจริตหรือข้อผิดพลาด

ความรับผิดชอบของผู้สอบบัญชี

ข้าพเจ้าเป็นผู้รับผิดชอบในการแสดงความคิดเห็นต่องบการเงินดังกล่าวจากผลการตรวจสอบของข้าพเจ้า ข้าพเจ้าได้ปฏิบัติตามตรวจสอบตามมาตรฐานการสอบบัญชี และระเบียบนายทะเบียนสหกรณ์ ซึ่งกำหนดให้ข้าพเจ้าปฏิบัติตามข้อกำหนดด้านจรรยาบรรณของผู้สอบบัญชีสหกรณ์ รวมถึงวางแผนและปฏิบัติตามตรวจสอบเพื่อให้ได้ความเชื่อมั่นอย่างสมเหตุสมผลว่างบการเงินปราศจากการแสดงข้อมูลที่ขัดต่อข้อเท็จจริงอันเป็นสาระสำคัญหรือไม่

การตรวจสอบรวมถึงการใช้วิธีการตรวจสอบเพื่อให้ได้มาซึ่งหลักฐานการสอบบัญชีเกี่ยวกับจำนวนเงินและการเปิดเผยข้อมูลในงบการเงิน วิธีการตรวจสอบที่เลือกใช้ขึ้นอยู่กับดุลพินิจของผู้สอบบัญชี ซึ่งรวมถึงการประเมินความเสี่ยงจากการแสดงข้อมูลที่ขัดต่อข้อเท็จจริงอันเป็นสาระสำคัญของงบการเงิน ไม่ว่าจะเกิดจากการทุจริตหรือข้อผิดพลาด ในการประเมินความเสี่ยงดังกล่าว ผู้สอบบัญชีพิจารณาการควบคุมภายในที่เกี่ยวข้องกับการจัดทำและการนำเสนองบการเงิน โดยถูกต้องตามที่ควรของสหกรณ์เพื่อออกแบบวิธีการตรวจสอบที่เหมาะสมกับสถานการณ์ แต่ไม่ใช่เพื่อวัตถุประสงค์ในการแสดงความคิดเห็นต่อประสิทธิผลของการควบคุมภายในของสหกรณ์ การตรวจสอบรวมถึงการประเมินความเหมาะสมของนโยบายการบัญชีที่คณะกรรมการดำเนินการสหกรณ์ใช้และความสมเหตุสมผลของประมาณการทางบัญชีที่จัดทำขึ้น โดยคณะกรรมการดำเนินการสหกรณ์ รวมทั้งการประเมินการนำเสนองบการเงินโดยรวม

ข้าพเจ้าเชื่อว่าหลักฐานการสอบบัญชีที่ข้าพเจ้าได้รับเพียงพอและเหมาะสมเพื่อใช้เป็นเกณฑ์ในการแสดงความคิดเห็นของข้าพเจ้า

ความเห็น

ข้าพเจ้าเห็นว่างบการเงินข้างต้นนี้แสดงฐานะการเงินของสหกรณ์ออมทรัพย์สาธารณสุขจังหวัดฉะเชิงเทรา จำกัด ณ วันที่ 30 กันยายน 2557 ผลการดำเนินงานและกระแสเงินสด สำหรับปีสิ้นสุดวันเดียวกัน โดยถูกต้องตามที่ควรในสาระสำคัญตามระเบียบนายทะเบียนสหกรณ์

(นางอานวพร โภคทวี)
ผู้สอบบัญชี

32/6 หมู่ที่ 4 ซอยท่าอิฐ ถนนรัตนวิบูลย์

ตำบลบางรักน้อย อำเภอเมืองนนทบุรี จังหวัดนนทบุรี 11000

วันที่ 10 พฤศจิกายน 2557

สหกรณ์ออมทรัพย์สาธารณสุขจังหวัดฉะเชิงเทรา จำกัด

งบแสดงฐานะการเงิน

ณ วันที่ 30 กันยายน 2557

	<u>หมายเหตุ</u>	<u>บาท</u>
<u>สินทรัพย์</u>		
สินทรัพย์หมุนเวียน		
เงินฝากธนาคาร	3	40,200,039.30
เงินฝากสหกรณ์-สหกรณ์ออมทรัพย์กรมहाสารคาม จำกัด		186,003.98
เงินให้กู้ยืมระยะสั้น	5	75,642,560.49
ดอกเบี้ยเงินให้กู้ยืมรับ		358,787.28
สินทรัพย์หมุนเวียนอื่น	6	616,115.76
รวมสินทรัพย์หมุนเวียน		117,003,506.81
สินทรัพย์ไม่หมุนเวียน		
เงินลงทุนระยะยาว	4	9,344,000.00
เงินให้กู้ยืมระยะยาว	5	367,921,680.66
ที่ดิน อาคารและอุปกรณ์ - สุทธิ	7	191,028.62
รวมสินทรัพย์ไม่หมุนเวียน		377,456,709.28
รวมสินทรัพย์		494,460,216.09

	<u>หมายเหตุ</u>	<u>บาท</u>
<u>หนี้สินและทุนของสหกรณ์</u>		
หนี้สินหมุนเวียน		
เงินรับฝาก	8	111,666,144.21
ค่าสอบบัญชีค้างจ่าย		45,000.00
รวมหนี้สินหมุนเวียน		111,711,144.21
หนี้สินไม่หมุนเวียน		
สำรองบำเหน็จเจ้าหน้าที่		980,750.00
รวมหนี้สินไม่หมุนเวียน		980,750.00
รวมหนี้สิน		112,691,894.21
ทุนของสหกรณ์		
ทุนเรือนหุ้น (มูลค่าหุ้นละ 10.00 บาท)		
หุ้นที่ชำระเต็มมูลค่าแล้ว		345,745,390.00
ทุนสำรอง		14,453,777.30
ทุนสะสมตามข้อบังคับ ระเบียบและอื่น ๆ	9	1,098,910.44
กำไรสุทธิประจำปี		20,470,244.14
รวมทุนของสหกรณ์		381,768,321.88
รวมหนี้สินและทุนของสหกรณ์		494,460,216.09
หมายเหตุประกอบงบการเงินเป็นส่วนหนึ่งของงบการเงินนี้		

ลงชื่อ

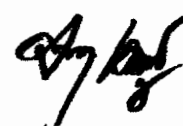

(นายปรีชา เสงสมบุรณ์)

ประธานกรรมการ

ลงชื่อ

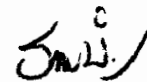

(นายชนนค์ มีเจริญ)

เลขานุการ

วันที่ 7 พฤศจิกายน 2557

สหกรณ์ออมทรัพย์สาธารณสุขจังหวัดฉะเชิงเทรา จำกัด

งบกำไรขาดทุน

สำหรับปีสิ้นสุดวันที่ 30 กันยายน 2557

	บาท	%
รายได้ดอกเบี้ยและผลตอบแทนจากเงินลงทุน		
ดอกเบี้ยรับเงินให้กู้	24,296,883.35	96.72
ดอกเบี้ยรับเงินฝาก	203,351.52	0.81
ผลตอบแทนจากเงินลงทุน	620,852.12	2.47
รวมรายได้ดอกเบี้ยและผลตอบแทนจากเงินลงทุน	25,121,086.99	100
ค่าใช้จ่ายดอกเบี้ยและเงินลงทุน		
ดอกเบี้ยจ่ายเงินรับฝาก	2,621,637.16	10.44
ดอกเบี้ยจ่ายเงินกู้ยืมระยะสั้น	42,777.41	0.17
รวมค่าใช้จ่ายดอกเบี้ยและเงินลงทุน	2,664,414.57	10.61
รายได้ดอกเบี้ยและผลตอบแทนจากเงินลงทุนสุทธิ	22,456,672.42	89.39
บวก รายได้อื่น		
ค่าธรรมเนียมแรกเข้า	2,610.00	0.01
เงินรางวัลสลากออมสิน	143,600.00	0.58
กำไรจากการจำหน่ายสินทรัพย์	10,999.00	0.04
รายได้เบ็ดเตล็ด	29,190.00	0.12
รวมรายได้อื่น	186,399.00	0.75
หัก		
ค่าใช้จ่ายในการดำเนินงาน		
ค่าใช้จ่ายเกี่ยวกับเจ้าหน้าที่		
เงินเดือน	776,287.36	3.09
ค่าครองชีพ	16,500.00	0.07
เงินสวัสดิการเจ้าหน้าที่	10,000.00	0.04
บำเหน็จเจ้าหน้าที่	115,860.00	0.46
เงินสมทบกองทุนทดแทนและประกันสังคม	44,009.09	0.18
รวม	962,656.45	3.84
ค่าใช้จ่ายเกี่ยวกับที่ดิน อาคารและอุปกรณ์		
ค่าเสื่อมราคา	73,755.81	0.29
ค่าใช้จ่ายในการปรับปรุงสำนักงาน	43,170.00	0.17
รวม	116,925.81	0.46

	<u>บาท</u>	<u>%</u>
ค่าใช้จ่ายดำเนินงานอื่น		
ค่าเบี้ยประชุมกรรมการ	74,400.00	0.30
ค่ารับรอง	29,029.50	0.12
ค่าเครื่องเขียนแบบพิมพ์	51,132.00	0.20
ค่าตอบแทน	70,600.00	0.28
ค่าใช้จ่ายประชุมใหญ่	638,230.00	2.54
ค่าตอบแทนผู้ตรวจสอบกิจการ	48,000.00	0.19
ค่าเดินทางมาประชุมคณะกรรมการ	45,860.00	0.18
ค่าธรรมเนียมวิชาชีพสอบบัญชี	45,000.00	0.18
ค่าจ้างทำความสะอาด	8,400.00	0.03
ค่าธรรมเนียมธนาคาร	5,341.00	0.02
ค่าสาธารณูปโภค	47,089.04	0.19
ค่าไปรษณีย์	2,809.00	0.01
ค่าใช้จ่ายเบ็ดเตล็ด	27,354.48	0.11
รวม	<u>1,093,245.02</u>	<u>4.35</u>
รวมค่าใช้จ่ายในการดำเนินงาน	<u>2,172,827.28</u>	<u>8.65</u>
กำไรสุทธิ	<u>20,470,244.14</u>	<u>81.49</u>

สหกรณ์ออมทรัพย์ข้าราชการพลเรือนจังหวัดฉะเชิงเทรา จำกัด

งบกระแสเงินสด

สำหรับปีสิ้นสุดวันที่ 30 กันยายน 2557

บาท

กระแสเงินสดจากกิจกรรมดำเนินงาน

กำไรสุทธิ

20,470,244.14

รายการปรับปรุงเพื่อกระทบยอดกำไรสุทธิ เป็นเงินสดสุทธิ
จากกิจกรรมดำเนินงาน

ค่าเสื่อมราคาสินทรัพย์	73,755.81
สำรองบำเหน็จเจ้าหน้าที่ เพิ่มขึ้น	115,860.00
กำไรจากการจำหน่ายสินทรัพย์	(10,999.00)
ดอกเบี้ยเงินให้กู้แก่สมาชิกค้างรับ	(358,787.28)
ดอกเบี้ยเงินฝากธนาคารค้างรับ	(33,541.77)
ดอกเบี้ยพันธบัตรออมทรัพย์ธนาคารแห่งประเทศไทย ค้างรับ	(297,904.11)
ดอกเบี้ยสลากออมสินค้างรับ (เพิ่มขึ้น)	(100,000.00)
เครื่องเขียนแบบพิมพ์ใช้ไป	51,132.00
ค่าสอบบัญชีค้างจ่าย	45,000.00

กำไรจากการดำเนินงานก่อนการเปลี่ยนแปลง

ในสินทรัพย์และหนี้สินดำเนินงาน

19,954,759.79

สินทรัพย์ดำเนินงาน

เงินสดจ่ายลูกหนี้เงินกู้ฉุกเฉิน	(2,061,100.00)
เงินสดรับลูกหนี้เงินกู้ฉุกเฉิน	2,010,756.00
เงินสดจ่ายลูกหนี้เงินกู้สามัญ	(222,043,710.00)
เงินสดรับลูกหนี้เงินกู้สามัญ	185,477,557.21
เงินสดจ่ายลูกหนี้เงินกู้สวัสดิการ	(319,950.00)
เงินสดรับลูกหนี้เงินกู้สวัสดิการ	289,790.00
เงินสดจ่ายลูกหนี้เงินกู้สวัสดิการข้าราชการ	(2,849,918.00)
เงินสดรับลูกหนี้เงินกู้สวัสดิการข้าราชการ	2,749,578.13
เงินสดจ่ายลูกหนี้เงินกู้ตาม โครงการสวัสดิการต่าง ๆ	(31,913,472.00)
เงินสดรับลูกหนี้เงินกู้ตาม โครงการสวัสดิการต่าง ๆ	26,108,634.00
เงินสดรับลูกหนี้โครงการช่วยเหลือผู้ค้าประกัน	54,000.00
เงินสดรับดอกเบี้ยเงินให้กู้แก่สมาชิกค้างรับ	311,512.02
เงินสดรับดอกเบี้ยเงินฝากธนาคารค้างรับ	13,499.28

	บาท
เงินสดรับคอกเบียร์พันธบัตรออมทรัพย์ธนาคารแห่งประเทศไทย ค้างรับ	217,904.11
เงินสดรับคอกเบียร์ค้ำสัญญาใช้เงิน	16,027.40
เงินสดจ่ายซื้อเครื่องเขียนแบบพิมพ์	(64,465.00)
หนี้สินดำเนินงาน	
เงินสดจ่ายค่าธรรมเนียมสอบบัญชี	(45,000.00)
เงินสดจ่ายจากสำรองบำเหน็จเจ้าหน้าที่	(179,400.00)
เงินสดสุทธิได้มา (ใช้ไป) จากกิจกรรมดำเนินงาน	(22,272,997.06)
กระแสเงินสดจากกิจกรรมลงทุน	
เงินสดจ่ายซื้อเครื่องใช้สำนักงาน	(69,770.00)
เงินสดจ่ายซื้อยานพาหนะ	(48,500.00)
เงินสดรับจากการขายสินทรัพย์	11,000.00
เงินสดรับจากค้ำสัญญาใช้เงินครบกำหนด	10,000,000.00
เงินสดสุทธิได้มา (ใช้ไป) จากกิจกรรมลงทุน	9,892,730.00
กระแสเงินสดจากกิจกรรมจัดหาเงิน	
เงินกู้ยืมระยะสั้น ชุมชนสหกรณ์ออมทรัพย์แห่งประเทศไทย	(2,000,000.00)
เงินสดรับจากเงินรับฝากออมทรัพย์	17,017,900.83
เงินสดจ่ายคืนเงินรับฝากออมทรัพย์	(14,202,908.35)
เงินสดรับจากเงินรับฝากออมทรัพย์พิเศษ	54,765,325.75
เงินสดจ่ายคืนเงินรับฝากออมทรัพย์พิเศษ	(39,189,743.64)
เงินสดรับทุนเรือนหุ้น	35,930,689.01
เงินสดจ่ายคืนทุนเรือนหุ้น	(8,002,779.01)
เงินสดจ่ายค่าบำรุงต้นนิบาตสหกรณ์	(10,000.00)
เงินสดจ่ายปันผล	(13,539,189.70)
เงินสดจ่ายเฉลี่ยคืน	(1,161,026.41)
เงินสดจ่าย โบนัสกรรมการและเจ้าหน้าที่	(564,690.00)
เงินสดจ่ายทุนสาธารณประโยชน์	(85,400.00)
เงินสดจ่ายทุนส่งเสริมการศึกษานูตรสมาชิก	(190,300.00)
เงินสดจ่ายทุนส่งเสริมศึกษาอบรม	(83,981.00)
เงินสดจ่ายทุนสวัสดิการสงเคราะห์แก่สมาชิกและครอบครัว	(305,500.00)
เงินสดสุทธิได้มา (ใช้ไป) จากกิจกรรมจัดหาเงิน	28,378,397.48
เงินสดสุทธิ เพิ่มขึ้น	15,998,130.42
เงินสด ณ วันต้นปี	24,387,912.86
เงินสด ณ วันสิ้นปี	40,386,043.28

สหกรณ์ออมทรัพย์สาธารณสุขจังหวัดฉะเชิงเทรา จำกัด

หมายเหตุประกอบงบการเงิน

สำหรับปีสิ้นสุดวันที่ 30 กันยายน 2557

1. สรุปนโยบายการบัญชีที่สำคัญ

- 1.1 สหกรณ์บันทึกบัญชีโดยใช้เกณฑ์คงค้าง
- 1.2 สหกรณ์ตีราคาวัสดุคงเหลือ / ของใช้สิ้นเปลืองตามราคาทุน
- 1.3 สหกรณ์รับรู้รายได้ดอกเบี้ยตามเกณฑ์สัดส่วนของเวลา ส่วนจำนวนรายได้จะเท่ากับอัตราดอกเบี้ยคูณด้วยจำนวนเงินต้นที่ค้างชำระตามระยะเวลาที่กู้ยืม
- 1.4 เงินลงทุนระยะยาว ที่เป็นเงินลงทุนในหลักทรัพย์ที่ไม่อยู่ในความต้องการของตลาดแสดงด้วยราคาทุน
- 1.5 ค่าซ่อมบำรุง ค่าซ่อมแซม รวมทั้งการซื้อมาเปลี่ยนแทนสำหรับสินทรัพย์รายการย่อย ๆ ถือเป็นค่าใช้จ่ายหักจากรายได้ การต่อเติมหรือเพิ่มเติมอาคารและอุปกรณ์รายใหญ่ๆ ถือเป็นราคาทุนของสินทรัพย์
- 1.6 ค่าเสื่อมราคายานพาหนะ และเครื่องใช้สำนักงาน คำนวณ โดยวิธีเส้นตรง ในอัตราที่นายทะเบียนสหกรณ์กำหนด
- 1.7 เงินสดในงบกระแสเงินสด หมายถึง เงินสดในมือ เงินฝากธนาคารทุกประเภทและเงินฝากสหกรณ์ทุกประเภท ทั้งนี้รวมถึงเงินฝากธนาคารและเงินฝากสหกรณ์อื่นที่นำไปเป็นหลักทรัพย์ค้ำประกันหนี้สินด้วย

2 การจัดประเภทบัญชีใหม่

งบการเงินปีบัญชีสิ้นสุด 30 กันยายน 2557 ไม่ได้เปรียบเทียบกับปีก่อน เนื่องจากสหกรณ์จัดทำงบการเงินรูปแบบใหม่ ตามหนังสือกรมตรวจบัญชีสหกรณ์ กษ 0404/1160 ลงวันที่ 24 กุมภาพันธ์ 2557 โดยไม่มีผลกระทบต่อผลกำไรสุทธิของปีก่อน

3.เงินฝากธนาคาร ประกอบด้วย

	<u>บาท</u>
เงินฝากธนาคาร	
กระแสรายวัน	1,000.00
ออมทรัพย์	33,773,440.52
เผื่อเรียก	1,425,598.78
สลากออมสิน	5,000,000.00
รวม	<u><u>40,200,039.30</u></u>

7. ที่ดิน อาคารและอุปกรณ์-สุทธิ ประกอบด้วย

	<u>บาท</u>
ยานพาหนะ	45,390.68
เครื่องใช้สำนักงาน	145,637.94
รวม	<u>191,028.62</u>

8. เงินรับฝาก ประกอบด้วย

	<u>บาท</u>
เงินรับฝากออมทรัพย์	15,226,156.39
เงินรับฝากออมทรัพย์พิเศษ	96,439,987.82
รวม	<u>111,666,144.21</u>

9. ทุนสะสมตามข้อบังคับ ระเบียบ และอื่น ๆ ประกอบด้วย

	<u>บาท</u>
ทุนสาธารณประโยชน์	234,718.50
ทุนรักษาระดับอัตราเงินปันผล	257,848.54
ทุนสะสมเพื่อจัดตั้งสำนักงาน	292,000.00
ทุนศึกษาอบรมทางสหกรณ์	144,443.40
ทุนสวัสดิการหรือการสงเคราะห์สมาชิกและครอบครัว	139,500.00
ทุนส่งเสริมการศึกษานูตรสมาชิก	30,400.00
รวม	<u>1,098,910.44</u>

10. การดำรงสินทรัพย์สภาพคล่องของสหกรณ์

สหกรณ์ฯ สามารถดำรงสินทรัพย์สภาพคล่องเฉลี่ยรายเดือนได้ในอัตราสูงกว่าร้อยละ หนึ่ง ของยอดเงินรับฝากทั้งหมด ซึ่งอัตราส่วนการดำรงสินทรัพย์สภาพคล่องเฉลี่ย 12 เดือน สิ้นสุดวันที่ 30 กันยายน 2557 มีอัตราเฉลี่ยร้อยละ 32.46 จึงถือได้ว่า สหกรณ์ฯ ได้มีการปฏิบัติตามประกาศกระทรวงและสหกรณ์ ว่าด้วย เรื่อง กำหนดอัตรการดำรงสินทรัพย์สภาพคล่องของสหกรณ์ลงวันที่ 31 ตุลาคม 2550 ซึ่งมีผลบังคับใช้ตั้งแต่วันที่ 17 ตุลาคม 2550 เป็นต้นไป จึงถือได้ว่าผู้ฝากเงินได้รับความคุ้มครองในระดับที่มีความปลอดภัยสูง

4. เงินลงทุน ประกอบด้วย

	<u>บาท</u>
<u>เงินลงทุนระยะยาว</u>	
<u>เงินลงทุนที่ไม่อยู่ในความต้องการของตลาด</u>	
หุ้นชุมนุมสหกรณ์ออมทรัพย์แห่งประเทศไทย จำกัด	314,000.00
หุ้นบริษัทสหประกันชีวิต จำกัด (มหาชน)	20,000.00
พันธบัตรออมทรัพย์ธนาคารแห่งประเทศไทย	8,000,000.00
หุ้นชุมนุมสหกรณ์ออมทรัพย์สาธารณสุขไทย จำกัด	10,000.00
หุ้นชุมนุมสหกรณ์ธกษไทย จำกัด	1,000,000.00
รวมเงินลงทุนระยะยาว	<u>9,344,000.00</u>

บริษัท สหประกันชีวิต จำกัด (มหาชน) ได้จดทะเบียนแปรสภาพเป็นบริษัทมหาชน จำกัด เมื่อวันที่ 5 สิงหาคม 2554 ตามพระราชบัญญัติประกันชีวิต (ฉบับปรับปรุงใหม่) พ.ศ. 2551 และพระราชบัญญัติประกันวินาศภัย (ฉบับปรับปรุงใหม่) พ.ศ. 2551 แต่ไม่ได้เข้าจดทะเบียนในตลาดหลักทรัพย์แห่งประเทศไทย

5. เงินให้กู้ยืม ประกอบด้วย

	<u>บาท</u>	
	<u>ระยะสั้น</u>	<u>ระยะยาว</u>
<u>เงินให้กู้ยืม - ปกติ</u>		
ลูกหนี้เงินกู้ฉุกเฉิน	323,810.00	
ลูกหนี้เงินกู้สามัญ	75,318,750.49	367,921,680.66
รวมลูกหนี้เงินกู้	<u>75,642,560.49</u>	<u>367,921,680.66</u>

6. สินทรัพย์หมุนเวียนอื่น ประกอบด้วย

	<u>บาท</u>
ดอกเบี้ยเงินฝากธนาคารค้ำรับ	33,541.77
ดอกเบี้ยพันธบัตรออมทรัพย์ ธนาคารแห่งประเทศไทย ค้ำรับ	297,904.11
เครื่องเขียนแบบพิมพ์	53,437.00
ดอกเบี้ยสลากออมสินค้ำรับ	231,232.88
รวม	<u>616,115.76</u>

3.2 การจัดสรรกำไรสุทธิ ประจำปี 2557

ประธานฯ ชี้แจงว่า จากการดำเนินงานของสหกรณ์ ในรอบปีบัญชี 2557 มีกำไรสุทธิ 20,470,244.14 บาท เพื่อให้เป็นไปตามกฎหมายและข้อบังคับของสหกรณ์ ข้อ 28. คณะกรรมการดำเนินการของสหกรณ์ ขอเสนอการจัดสรรกำไรสุทธิ ประจำปี 2557 ดังนี้

รายการที่จัดสรร	ปี 2557		ปี 2556	
	จำนวนเงิน	ร้อยละ	จำนวนเงิน	ร้อยละ
1. เป็นทุนสำรองไม่น้อยกว่าร้อยละสิบของกำไรสุทธิ	2,047,024.41	10.00	1,793,747.37	10.00
2. เป็นเงินบำรุงต้นนิบาตสหกรณ์ฯ ร้อยละ 5 ของกำไรสุทธิ แต่ไม่เกิน 10,000 บาท	10,000.00	0.05	10,000.00	0.06
3. เป็นเงินปันผลตามหุ้นที่ชำระแล้ว แต่ต้องไม่เกินอัตราที่กำหนด				
- ร้อยละ 4.52			13,539,189.70	75.48
- ร้อยละ 4.60	15,036,814.43	73.46		
4. เป็นเงินเฉลี่ยคืนแก่สมาชิกตามส่วนธุรกิจที่สมาชิกทำไว้ระหว่างปี				
- ร้อยละ 5.60			1,161,026.41	6.47
- ร้อยละ 6.50	1,570,591.20	7.67		
5 เป็นเงินโบนัสกรรมการ และเจ้าหน้าที่ ไม่เกินร้อยละ 10 ของกำไรสุทธิ				
- โบนัสกรรมการ	610,000.00	2.98	485,000.00	2.70
- โบนัสเจ้าหน้าที่	90,000.00	0.44	79,690.00	0.44
6. เป็นทุนสาธารณประโยชน์ไม่เกินร้อยละสิบของกำไรสุทธิ	100,000.00	0.49	100,000.00	0.56
7. เป็นทุนสวัสดิการ				
7.1 สงเคราะห์แก่สมาชิกและครอบครัว	400,000.00	1.95	445,000.00	2.48
7.2 ทุนส่งเสริมการศึกษาบุตรสมาชิก	300,000.00	1.46	180,000.00	1.01
8. เป็นทุนเพื่อการศึกษาอบรมทางสหกรณ์	280,000.00	1.37	120,000.00	0.67
9. เป็นทุนเพื่อจัดตั้งสำนักงาน	20,000.00	0.10	20,000.00	0.11
10. เป็นทุนรักษาระดับอัตราเงินปันผล	5,814.10	0.03	3,820.17	0.02
รวมทั้งสิ้น	20,470,244.14	100.00	17,937,473.65	100.00

อัตราดอกเบี้ยเงินกู้ เงินปันผล และเงินเฉลี่ยคืนปีที่ผ่านมา

รายการ	ปี 2557	ปี 2556
ดอกเบี้ยเงินกู้เฉลี่ย (%)	5.40	5.40
เงินปันผล (%)	4.60	4.52
เงินเฉลี่ยคืน (%)	6.50	5.60

มติที่ประชุม อนุมัติ

3.3 อนุมัติแผนการดำเนินงาน และงบประมาณการรายจ่าย ประจำปี 2558

ประธานฯ แจ้งว่า ตามข้อบังคับของสหกรณ์ ข้อ 71.(7) ให้ที่ประชุมใหญ่กำหนดแผนงาน และงบประมาณรายจ่ายประจำปี คณะกรรมการดำเนินการขอเสนอแผนงาน และงบประมาณการรายจ่ายประจำปี 2558 เพื่อที่ประชุมใหญ่พิจารณาอนุมัติ ดังนี้

1. แผนงานประจำปี

- การส่งเสริมแผนกลยุทธ์ของสหกรณ์
- แผนงานรณรงค์การฝากเงิน
- แผนงานให้บริการสินเชื่อตามความต้องการของสมาชิก
- แผนงานสำรวจความต้องการสวัสดิการสมาชิก

2. เป้าหมายการดำเนินงาน ประจำปี 2558

รายการ	ปี 2557	ปี 2558	เพิ่ม (ลด)
รับสมาชิก	100	100	-
ทุนเรือนหุ้น	40,000,000.00	40,000,000.00	-
เงินรับฝากจากสมาชิก	60,000,000.00	80,000,000.00	20,000,000.00
การให้เงินกู้แก่สมาชิก	299,000,000.00	299,000,000.00	-

3. งบประมาณการรายได้-รายจ่าย ประจำปี 2558

รายได้	จำนวนเงิน	รายจ่าย	จำนวนเงิน
ดอกเบี้ยรับ	25,860,000.00	หมวดเงินเดือน	1,240,760.00
ค่าธรรมเนียมแรกเข้า	3,000.00	หมวดค่าตอบแทน	412,000.00
ผลตอบแทนการลงทุน	91,000.00	หมวดค่าใช้จ่าย	1,066,000.00
รายได้เบ็ดเตล็ด	205,000.00	หมวดค่าวัสดุ	70,000.00
		หมวดค่าครุภัณฑ์	300,000.00
		หมวดที่ดินและสิ่งก่อสร้าง	108,400.00
		ดอกเบี้ยจ่าย	3,000,000.00
รวม	26,159,000.00	รวม	6,197,160.00

4. งบประมาณการรายจ่าย ประจำปี 2558

หมวดรายจ่าย	ปี 2557		ปี 2558 ขอตัง	หมายเหตุ
	ตั้งไว้	จ่ายจริง		
1. หมวดเงินเดือน				
1.1 เงินเดือน				
- น.ส.กนกวรรณ เขียววงศากุล	321,840	321,840.00	29,480 x 12 = 353,760	
- นางวีณา ยศประกอบ	272,760	170,637.36	24,400 x 12 = 292,800	
- นางดลลชา กองชุมพล	182,280	182,280.00	16,700 x 12 = 200,400	
- น.ส.นพรัตน์ มีเดชา	110,760	101,530.00	10,150 x 12 = 121,800	
1.2 สวัสดิการค่าครองชีพ				
1) ค่าครองชีพ				
- น.ส.นพรัตน์ มีเดชา	-	16,500.00	1,500 x 12 = 18,000	
2) ชุดฟอร์ม	10,000	10,000	-	
3) ด้านสุขภาพ	4,000	-	4,000	
1.3 บำเหน็จเจ้าหน้าที่	250,000	115,860	250,000	
รวม	1,151,640	918,647.36	1,240,760	
2. หมวดค่าตอบแทน				
2.1 ค่าเบี้ยประชุม	72,000	74,400.00	400 x 15 x 12 = 72,000	
2.2 ค่าเดินทางมาประชุม	60,000	45,860.00	60,000	
2.3 ค่ารับรอง	30,000	29,029.50	30,000	
2.4 ค่าตอบแทนผู้ตรวจสอบกิจการ	48,000	48,000.00	2,000 x 2 x 12 = 48,000	
2.5 ค่าจ้างผู้สอบบัญชี	45,000	45,000.00	100,000	
2.6 ที่ปรึกษาสหกรณ์	10,000	10,000.00	5,000 x 2 = 10,000	
2.7 วิทยากร	6,000	-	6,000	
2.8 เจ้าหน้าที่การเงิน				
- สสจ.ฉช	4,000	4,000.00	4,000	
- สสอ. / ร.พ.	40,000	40,000.00	2,000 x 20 = 40,000	

หมวดรายจ่าย	ปี 2557		ปี 2558 ขอดัง	หมายเหตุ
	ตั้งไว้	จ่ายจริง		
2. หมวดค่าตอบแทน (ต่อ)				
2.9 กรรมการปฏิบัติงานพิเศษ	32,000	9,000.00	32,000	
2.10 ค่าเบี้ยเลี้ยง	5,000	-	5,000	
2.11 ค่าเช่าที่พัก	5,000	-	5,000	
รวม	357,000	305,289.50	412,000	
3. หมวดค่าใช้จ่าย				
3.1 ค่าปรับปรุงซ่อมแซมสินทรัพย์	50,000.00	12,900.00	50,000	
3.2 ค่าสาธารณูปโภค	40,000.00	47,089.04	50,000	
3.3 กองทุนเงินทดแทน	1,000.00	352.00	1,000	
3.4 ค่าประกันสังคม	50,000.00	43,657.09	50,000	
3.5 ค่าใช้จ่ายในการประชุมใหญ่	600,000.00	638,230.00	750,000	
3.6 ค่าไปรษณีย์	10,000.00	2,809.00	10,000	
3.7 ค่าเสื่อมราคา	90,000.00	73,755.81	90,000	
3.8 ค่าธรรมเนียมธนาคาร	15,000.00	5,341.00	15,000	
3.9 ค่าใช้จ่ายทั่วไป	50,000.00	14,454.48	50,000	
รวม	906,000.00	838,588.42	1,066,000	
4. หมวดค่าวัสดุ				
4.1 ซื้อเครื่องเขียนแบบพิมพ์	50,000.00	64,465.00	70,000	
รวม	50,000.00	64,465.00	70,000	

หมวดรายจ่าย	ปี 2557		ปี 2558 ขอดัง	หมายเหตุ
	ตั้งไว้	จ่ายจริง		
5. หมวดค่าครุภัณฑ์				
5.1 ครุภัณฑ์สำนักงาน	100,000.00		100,000	
- ตู้ทำน้ำร้อน – น้ำเย็น		6,990.00		
- โทรศัพท์ Samsung		29,990.00		
- อุปกรณ์ ADSL		1,590.00		
5.2 ครุภัณฑ์คอมพิวเตอร์	150,000.00		150,000	
- Notebook DELL		24,400.00		
- เครื่องสำรองไฟ 4 เครื่อง		6,800.00		
5.3 ครุภัณฑ์ยานพาหนะ	50,000.00		50,000	
- รถจักรยานยนต์		48,500.00		
รวม	300,000.00	118,270.00	300,000	
6. หมวดค่าที่ดินและสิ่งก่อสร้าง				
6.1 ค่าใช้จ่ายในการปรับปรุง สนง.	100,000.00	43,170.00	100,000	
6.2 ค่าจ้างทำความสะอาด	8,400.00	8,400.00	700x12 = 8,400	
รวม	108,400.00	51,570.00	108,400	
7. ดอกเบี้ยจ่าย	2,500,000.00	2,621,637.16	3,000,000	

มติที่ประชุมใหญ่ อนุมัติ

3.4 การกำหนดวงเงินกู้ยืมหรือการค้าประกัน สำหรับปีการเงิน 2558

ประธานฯ แจ้งว่า ตามข้อบังคับของสหกรณ์ฯ ข้อ 18. ที่ประชุมใหญ่มีอำนาจหน้าที่พิจารณา กำหนดวงเงินกู้ หรือการค้าประกัน ซึ่งสหกรณ์อาจกู้ยืม หรือการค้าประกันสำหรับปีหนึ่ง ๆ ในปีที่แล้ว ที่ประชุมใหญ่ สามัญประจำปี พิจารณา กำหนดวงเงินกู้ยืม หรือการค้าประกันไว้ จำนวน 50,000,000.00 บาท (ห้าสิบล้านบาทถ้วน)

สำหรับการดำเนินงานของสหกรณ์ในปีบัญชีสิ้นสุดวันที่ 30 กันยายน 2557 วงเงินกู้ยืม หรือการค้าประกันที่กำหนดไว้เดิม จำนวน 50,000,000 บาท (ห้าสิบล้านบาทถ้วน) มีความเพียงพอในการดำเนินงาน จึงขอให้ที่ประชุมพิจารณา

มติที่ประชุมใหญ่ อนุมัติ

3.5 เลือกตั้งคณะกรรมการดำเนินการ

ประธานฯ แจ้งว่า ตามข้อบังคับข้อที่ 72. ให้สหกรณ์มีคณะกรรมการดำเนินการสหกรณ์ ประกอบด้วย ประธานกรรมการ 1 คน และกรรมการอีก 14 คน ปีนี้มีกรรมการที่ครบวาระ จำนวน 8 คน และ ยังอยู่ในวาระ จำนวน 7 คน คือ

1. กรรมการที่พ้นจากตำแหน่ง เพราะครบวาระ

1.1 นายปรีชา	เฮงสมบูรณ์	ประธานกรรมการ	ครบวาระที่ 2
1.2 นางญาติา	กมลวีระพันธ์กุล	กรรมการ	ครบวาระที่ 2
1.3 นางละอองทิพย์	มหาศักดิ์ศิริ	กรรมการและเหรัญญิก	ครบวาระที่ 1
1.4 นางฉวีวรรณ	กลัองเจริญ	รองประธานกรรมการ คนที่ 2	ครบวาระที่ 1
1.5 นายมนตรี	คชวงษ์	กรรมการ	ครบวาระที่ 1
1.6 นางรำพึง	กุ่มภีร์	กรรมการ	ครบวาระที่ 1
1.7 นายบุญลือ	บุญศิริ	กรรมการ	ครบวาระที่ 1
1.8 นายธนนต์	มีเจริญ	กรรมการและเลขานุการ	ครบวาระที่ 1

2. กรรมการที่ยังดำรงตำแหน่ง 7 คน

3.1 ทพ.สถาพร	จันทร	รองประธานฯ คนที่ 1 และผู้จัดการ	วาระที่ 1 ปีที่ 1
3.2 นายธรรมรงค์	เกรียงไกรศักดิ์ดา	กรรมการ	วาระที่ 1 ปีที่ 1
3.3 นายรัฐกรณ์	อินทะสร้อย	กรรมการ	วาระที่ 1 ปีที่ 1
3.4 นายพิมล	เวชนันท์	กรรมการ	วาระที่ 1 ปีที่ 1
3.5 นายชูชีพ	มีเจริญ	กรรมการ	วาระที่ 1 ปีที่ 2
3.6 นายชวาล	ตัณญบุตร	กรรมการ	วาระที่ 1 ปีที่ 1
3.7 นายสมเจตน์	สถิตสมิทธิ์	กรรมการ	วาระที่ 1 ปีที่ 1

จึงขอเสนอให้ที่ประชุมใหญ่พิจารณาเลือกตั้งประธานกรรมการ และกรรมการแทนตำแหน่งที่ว่าง จำนวน 8 คน

มติที่ประชุมใหญ่ เลือกตั้งประธานกรรมการและกรรมการ รวม 8 คน ดังนี้

เลือกประธานกรรมการ 1 คน คือ

1. ทพ.สถาพร จันทร

เลือกกรรมการแทนกรรมการที่ครบวาระ 8 คน คือ

1. นายปราโมทย์	ตันดี	ผู้แทน สสจ.จช.
2. นายพีระพล	ต่วนภูเขา	ผู้แทน สสจ.จช.
3. นางสมบุญรณ์	ตันดี	ผู้แทน อ.เมืองฯ
4. น.ส.ศุภร	น้อยใจบุญ	ผู้แทน อ.บางคล้า
5. นายอำนาจ	เจริญพร	ผู้แทน อ.ราชสาส์น
6. นายเทอดศักดิ์	แพทย์ประสิทธิ์	ผู้แทน อ.สนามชัยเขต
7. นายไพรัตน์	มูลวงษ์	ผู้แทน อ.คลองเขื่อน
8. นายชวน	กิมโสม	ผู้แทนข้าราชการบำนาญ

3.6 เลือกตั้งผู้ตรวจสอบกิจการ และกำหนดค่าตอบแทน

ประธานฯ ขอให้ที่ประชุมพิจารณาเลือกตั้งผู้ตรวจสอบกิจการ ตามข้อบังคับสหกรณ์ ข้อ 102. ซึ่งอาจเลือกตั้งจากสมาชิก หรือบุคคลภายนอก ผู้มีคุณสมบัติ ความรู้ความสามารถในด้านธุรกิจ การเงิน การบัญชี การเศรษฐกิจหรือการสหกรณ์ จำนวน 2 คน (ไม่เกินห้าคน) พร้อมทั้งพิจารณากำหนดค่าตอบแทนการปฏิบัติงานของผู้ตรวจสอบกิจการด้วย โดยพิจารณาจากผู้สมัครดังต่อไปนี้

1. นางกิ่งแก้ว	พันธุ์ประเสริฐ	นักวิชาการสาธารณสุขชำนาญการ	สสจ.จช.
2. นายนพดล	สุวประดับ	นักวิชาการสาธารณสุขชำนาญการ	สสจ.จช.
3. นายจักรวาล	บุญชู	พยาบาลวิชาชีพชำนาญการ	รพ.บางน้ำเปรี้ยว

มติที่ประชุมใหญ่ ได้พิจารณาแล้ว มีมติดังต่อไปนี้

1) เลือกตั้ง

1. นางกิ่งแก้ว พันธุ์ประเสริฐ และ
2. นายนพดล สุวประดับ เป็นผู้ตรวจสอบกิจการ

2) กำหนดค่าตอบแทนการปฏิบัติงานของผู้ตรวจสอบกิจการ คนละ 2,000 บาท

รวมจำนวน 4,000 บาทต่อเดือน

3) ให้มีสิทธิเบิกจ่ายค่าเบี้ยเลี้ยง ค่าพาหนะ ค่าที่พัก และค่าใช้จ่ายอื่นในการเดินทางไปปฏิบัติงานเช่นเดียวกับกรรมการ

3.7 การคัดเลือกผู้สอบบัญชีรับอนุญาต และกำหนดค่าธรรมเนียม

ประธานฯ แจ้งว่าตามระเบียบนายทะเบียนสหกรณ์ ว่าด้วยการเสนอชื่อเพื่อแต่งตั้งเป็นผู้สอบบัญชีสหกรณ์ พ.ศ. 2544 ได้กำหนดหลักเกณฑ์การพิจารณาเสนอชื่อผู้สอบบัญชีภาคเอกชน เพื่อแต่งตั้งเป็นผู้สอบบัญชีสหกรณ์ โดยมีวัตถุประสงค์กระจายงานด้านการสอบบัญชี สำหรับสหกรณ์ขนาดใหญ่ที่มีฐานะมั่นคง มีทุนดำเนินงานตั้งแต่ 50 ล้านบาทขึ้นไป (หลักเกณฑ์ของกรมตรวจบัญชีสหกรณ์) และมีระบบการบริหารที่ดีที่ให้ผู้สอบบัญชีสหกรณ์ภาคเอกชนเข้ามาตรวจสอบบัญชีประจำปี โดยอยู่ภายใต้การกำกับดูแลของกรมตรวจบัญชีสหกรณ์ และต้องผ่านการอบรมหลักสูตรการสอบบัญชีสหกรณ์นั้น ให้คณะกรรมการฯ เสนอชื่อผู้สอบบัญชีภาคเอกชนที่สรรหาไว้ไม่น้อยกว่า 2 รายขึ้นไป พร้อมข้อมูลประกอบการพิจารณาที่สรุปไว้ คณะกรรมการดำเนินการจึงขอเสนอชื่อผู้สอบบัญชีภาคเอกชนที่สรรหาไว้ จำนวน 2 ราย

1. บริษัท สำนักงานสอบบัญชี ก่อเกียรติและธุรกิจบัญชี จำกัด
2. สมหมายการบัญชี

ผู้สอบบัญชีทั้ง 2 ราย ได้เสนอบริการสอบบัญชีและค่าธรรมเนียมการสอบบัญชี ดังนี้

รายชื่อ 1 โดยนายเกียรติ ก่อเกียรติ ผู้สอบบัญชีเลขที่ 1959
 การเข้าตรวจสอบ ปีละ 3 ครั้ง ครั้งละ 2-3 วันทำการ
ประสบการณ์ตรวจสอบบัญชีปีที่ผ่านมา

- 1) สหกรณ์ออมทรัพย์โรงพยาบาลชลบุรี จำกัด
- 2) สหกรณ์ออมทรัพย์ครูฉะเชิงเทรา จำกัด
- 3) สหกรณ์ออมทรัพย์ตำรวจภูธรจังหวัดระยอง จำกัด
- 4) สหกรณ์เครดิตยูเนียนซึ่งสามัคคี จำกัด

เสนอค่าธรรมเนียมการตรวจสอบเป็นจำนวนเงินรวม 45,000 บาท

รายชื่อ 2 โดย พ.ต.ท.หญิง สมหมาย ลิ่มวัฒนาภรณ์ ผู้สอบบัญชีเลขที่ 9392
 การเข้าตรวจสอบ ปีละ 4 ครั้ง ครั้งละอย่างน้อย 3 วันทำการ
ประสบการณ์ตรวจสอบบัญชีปีที่ผ่านมา

- 1) สหกรณ์ออมทรัพย์สาธารณสุขจังหวัดสมุทรสงคราม จำกัด
- 2) สหกรณ์ออมทรัพย์ตำรวจสมุทรสงคราม จำกัด
- 3) สหกรณ์ออมทรัพย์ตำรวจนครปฐม จำกัด
- 4) สหกรณ์ออมทรัพย์ รพ.สมเด็จพระพุทธเลิศหล้านภาลัย จำกัด

เสนอค่าธรรมเนียมการตรวจสอบเป็นจำนวนเงินรวม 50,000 บาท

มติที่ประชุมใหญ่ มีมติเป็นเอกฉันท์เลือกบริษัท สำนักงานสอบบัญชี ก่อเกียรติและธุรกิจบัญชี จำกัด สำหรับปีทางบัญชีสิ้นสุดวันที่ 30 กันยายน 2558 อัตราค่าธรรมเนียมการตรวจสอบ จำนวน 45,000 บาท

3.8 การกำหนดค่าเบี้ยเลี้ยง ค่าพาหนะ ค่าเช่าที่พัก และค่าเบี้ยประชุมของคณะกรรมการ
ดำเนินการ กรรมการอื่น ๆ ที่ปรึกษา และที่ปรึกษากิตติมศักดิ์ (ถ้ามี)

ประธานฯ ขอให้ที่ประชุมพิจารณา กำหนดค่าเบี้ยเลี้ยง ค่าพาหนะ ค่าเช่าที่พัก และค่าเบี้ย
ประชุมของกรรมการดำเนินการ กรรมการอื่น ๆ ที่ปรึกษา และที่ปรึกษากิตติมศักดิ์ เพื่อถือปฏิบัติต่อไป

มติที่ประชุมใหญ่ พิจารณาแล้ว มีมติเอกฉันท์กำหนดค่าเบี้ยเลี้ยง ค่าพาหนะ ค่าเช่าที่พัก
และค่าเบี้ยประชุมของกรรมการดำเนินการ ดังนี้

- | | |
|-----------------------------|----------------------------------|
| 1. ค่าเบี้ยเลี้ยง ในจังหวัด | อัตราวันละ <u>อิงเกณฑ์ราชการ</u> |
| ต่างจังหวัด | อัตราวันละ <u>อิงเกณฑ์ราชการ</u> |
| 2. ค่าพาหนะ | ตามที่จ่ายจริงโดยประหยัด |
| 3. ค่าเช่าที่พัก | ตามที่จ่ายจริงโดยประหยัด |
| 4. ค่าเบี้ยประชุม | อัตราครั้งละ <u>400</u> บาท / คน |

สำหรับกรรมการอื่น ๆ ที่ปรึกษา และที่ปรึกษากิตติมศักดิ์ ให้มีสิทธิเช่นเดียวกันกับ

กรรมการดำเนินการ

วาระที่ 4

เรื่อง อื่น ๆ

4.1 นพ.กสิวัฒน์ ศรีประดิษฐ์ สมาชิกเลขทะเบียน 966

- 1) เชิญชวนให้สมาชิกที่ฝากอย่างเดียวใช้บริการสินเชื่อบ้าง
- 2) สมาชิกที่กู้โดยใช้ทุนเรือนหุ้นค้ำประกัน ควรกู้ได้อย่างรวดเร็ว
- 3) สมาชิกที่กู้วงเงินเยอะ ๆ ควรบังคับให้สมัครสมาชิกมาปณิกฯ
- 4) อยากให้สอบถามเกี่ยวกับสถานที่วันประชุมใหญ่

5) ประธานกรรมการที่ดำรงตำแหน่งครบวาระ 4 ปี ไม่ควรลงสมัครเลือกตั้งเป็นประธานอีก มติที่ประชุมใหญ่ รับทราบและรับไปพิจารณาว่าเรื่องใดสามารถดำเนินการได้มากน้อยเพียงใด

4.2 นายนพดล สุวประดับ สมาชิกเลขทะเบียน 1284

- 1) ต้องการให้สหกรณ์ฯ หักเงินค่ามาปณิกฯสงเคราะห์ฯ จากเงินปันผล โดยให้ทำหนังสือ

ยินยอม

2) การเลือกตั้งประธานกรรมการ ขอให้แก้ไขระเบียบให้ผู้ที่ลงสมัครเลือกตั้งไม่ควรดำรงตำแหน่งใด ๆ ในสหกรณ์

มติที่ประชุมใหญ่ รับทราบ

วาระที่ 5

เรื่อง รับรองรายงานการประชุมใหญ่สามัญ ประจำปี 2557

ประธานฯ ได้มอบหมายให้นายธนนต์ มีเจริญ ตำแหน่งเลขานุการ สรุปรายงานการประชุมใหญ่สามัญ ประจำปี 2557 ให้ที่ประชุมทราบ ตั้งแต่วาระที่ 1 ถึงวาระที่ 4 และเปิดโอกาสให้สมาชิกซักถาม จะเพิ่มข้อความได้อีกหรือไม่ จากนั้นขอให้ที่ประชุมพิจารณารับรอง

มติที่ประชุมใหญ่ มีมติรับรองการประชุมใหญ่สามัญประจำปี 2557 วันที่ 9 ธันวาคม 2557 และแต่งตั้งผู้ตรวจสอบการจดบันทึกรายงานการประชุมใหญ่สามัญประจำปีของสหกรณ์ จำนวน 1 – 3 คน และให้จดบันทึกรายงานการประชุมใหญ่ให้เรียบร้อย ภายใน 30 วัน ดังนี้

- | | | |
|-----------------|---------------|--------------------------|
| 1 นางฉวีวรรณ | กลั้องเจริญ | รองประธานกรรมการ คนที่ 2 |
| 2 นางละอองทิพย์ | มหาศักดิ์ศิริ | กรรมการและเหรัญญิก |
| 3 นายธนนต์ | มีเจริญ | กรรมการและเลขานุการ |

เลิกประชุมเวลา 13.00 น.

ประธานฯ แจ้งต่อที่ประชุมว่า จากการที่สหกรณ์ออมทรัพย์สาธารณสุขจังหวัดฉะเชิงเทรา จำกัด ได้เข้าร่วมโครงการธรรมภิบาลในสหกรณ์ กับสำนักงานสหกรณ์จังหวัดฉะเชิงเทรา แล้วมีกิจกรรมที่ต้องดำเนินการตามโครงการฯ ดังกล่าว คือ การยกย่องชมเชยสมาชิก คณะกรรมการ และเจ้าหน้าที่ของสหกรณ์ ซึ่งคณะกรรมการฯ ได้พิจารณาคัดเลือกผลงานในปีบัญชีที่ผ่านมา ดังนี้

สมาชิกอาวุโสดีเด่น ได้แก่ นายพีรภิจ ไกยวงศ์ เลขทะเบียนที่ 2 ชำราชากรบำนาญ

กรรมการดีเด่น ได้แก่ นายปรีชา เสงสมบุญณ์ ประธานกรรมการ

เจ้าหน้าที่ดีเด่น ได้แก่ นางดลลชา กองชุมพล เจ้าหน้าที่บัญชี

ประธานฯ แจ้งต่อที่ประชุมว่า จากการที่สหกรณ์ออมทรัพย์สาธารณสุขจังหวัดฉะเชิงเทรา จำกัด ได้เข้าร่วมโครงการธรรมาภิบาลในสหกรณ์ กับสำนักงานสหกรณ์จังหวัดฉะเชิงเทรา แล้วมีกิจกรรมที่ต้องดำเนินการตามโครงการฯ ดังกล่าว คือ การยกย่องชมเชยสมาชิก คณะกรรมการ และเจ้าหน้าที่ของสหกรณ์ ซึ่งคณะกรรมการฯ ได้พิจารณาคัดเลือกผลงานในปีบัญชีที่ผ่านมา ดังนี้

สมาชิกอาวุโสดีเด่น ได้แก่ นายพีรภิจ ไกยวงศ์ เลขทะเบียนที่ 2 ชำราชการบ้านาญ

กรรมการดีเด่น ได้แก่ นายปรีชา เสงสมบุญญ์ ประธานกรรมการ

เจ้าหน้าที่ดีเด่น ได้แก่ นางดลลชา กองชุมพล เจ้าหน้าที่บัญชี