

# รายงานกิจการประจำปี 2556



สภากงรณออมทรพยสาธาณสุขจ้งหวัดจนะเซ้งเตธา จ้งกัถ

วันที่ 2 ธันวาคม 2556

ณ ห้องประชุมไซคองันต์ มหาวิทยาลัยราชภัฏราชนครินทร์จนะเซ้งเตธา



(สำเนา)

**ระเบียบวาระการประชุมใหญ่สามัญประจำปี 2556**  
**สหกรณ์ออมทรัพย์สาธารณสุขจังหวัดฉะเชิงเทรา จำกัด**  
**วันที่ 2 ธันวาคม 2556**  
**ณ ห้องประชุมโชคคอนันต์ มหาวิทยาลัยราชภัฏราชนครินทร์ฉะเชิงเทรา**

\*\*\*\*\*

จำนวนสมาชิก (ณ วันประชุม) จำนวน 1,455 คน  
 มาประชุม จำนวน 223 คน (ตามลายมือชื่อผู้เข้าประชุม)

**ผู้เข้าร่วมประชุม**ที่ปรึกษาสหกรณ์

1. นพ.วีรพล                      นิธิพงษ์                      นายแพทย์สาธารณสุขจังหวัดฉะเชิงเทรา

สำนักงานสหกรณ์จังหวัดฉะเชิงเทรา

1. นางณัญญา                      ศรัทธัย                      ผู้อำนวยการกลุ่มส่งเสริมสหกรณ์ 1  
 2. นางสาวทวิวรรณ                      อุพิณ                      นักวิชาการสหกรณ์ชำนาญการ

ผู้สอบบัญชี จาก สำนักงานตรวจบัญชีสหกรณ์ฉะเชิงเทรา

1. นางวาสนา                      แพนท่าลา                      นักวิชาการตรวจสอบบัญชีชำนาญการ

ผู้สอบบัญชีรับอนุญาต จาก บริษัท ไอดี ออดิต กรุ๊ป จำกัด

1. นางสาวนันทิยา                      คงเจริญ                      ผู้แทนผู้สอบบัญชี

**เริ่มประชุมเวลา 09.00 น.**

เมื่อสมาชิกมาครบองค์ประชุมแล้ว นายปรีชา เสงี่ยมบูรณ์ ตำแหน่ง ประธานกรรมการ ทำหน้าที่ประธานในที่ประชุม และมอบให้ นายธนนต์ มีเจริญ ตำแหน่ง กรรมการ เป็นผู้จัดบันทึกรายงานการประชุม และได้ดำเนินการประชุมตามระเบียบวาระการประชุม ดังต่อไปนี้

**วาระที่ 1****เรื่อง ประธานฯ แจ้งให้ที่ประชุมทราบ**

ประธานฯ แจ้งว่า ตามข้อบังคับข้อ 69. กำหนดให้คณะกรรมการดำเนินการเรียกประชุมใหญ่สามัญปีละหนึ่งครั้ง ภายใน 150 วัน นับแต่วันสิ้นปีทางบัญชีของสหกรณ์ โดยในที่ประชุมจะมีอำนาจหน้าที่พิจารณาวินิจฉัยเรื่องทั้งปวงที่เกิดขึ้นเกี่ยวกับการดำเนินกิจการของสหกรณ์

มติที่ประชุมใหญ่ รับทราบ

**วาระที่ 2****เรื่อง เสนอเพื่อทราบ**

- 2.1 สมาชิกเข้าใหม่และออกจากสหกรณ์
- 2.2 รายงานประจำปี 2556
- 2.3 รายงานการตรวจสอบกิจการสหกรณ์ของผู้ตรวจสอบกิจการ
- 2.4 การจัดทำแผนกลยุทธ์ของสหกรณ์

## วาระที่ 2 เรื่อง เสนอเพื่อทราบ

### 2.1 สมาชิกเข้าใหม่และออกจากสหกรณ์

ประธานฯ ได้แจ้งให้ที่ประชุมใหญ่ทราบถึงสถานภาพสมาชิกสหกรณ์ ดังนี้

รายการ	จำนวน		
	ชาย	หญิง	รวม
1. จำนวนสมาชิกต้นปี (วันที่ 1 ตุลาคม 2555)	330	1,075	1,405
2. เข้าใหม่ระหว่างปี			
- รับสมาชิกเพิ่ม..... 99..... คน	20	79	99
- รับโอนสมาชิกจากสหกรณ์อื่น..... -..... คน	-	-	-
3. ออกจากสหกรณ์ระหว่างปี เหตุ			
- ลาออก..... 42..... คน	9	33	42
- ถึงแก่กรรม..... 3..... คน	1	2	3
- โอนสมาชิกให้สหกรณ์อื่น..... 2..... คน	1	1	2
4. จำนวนสมาชิกคงเหลือสิ้นปี (วันที่ 30 กันยายน 2556)	339	1,118	1,457
5. จำนวนสมาชิกเพิ่มขึ้น (ลดลง) เมื่อเทียบกับต้นปี (ปีก่อน)			
- เพิ่มขึ้น (ลดลง) คิดเป็นร้อยละ	2.73	4.00	3.70
6. จำนวนสมาชิกเข้าใหม่และออกจากสหกรณ์ตั้งแต่ต้นปี การเงินถึงวันประชุมใหญ่ครั้งนี้			
- เข้าใหม่..... 10..... คน	1	9	10
- ออกจากสหกรณ์..... 11..... คน	5	6	11
7. คงเหลือสมาชิก ณ วันประชุมใหญ่	335	1,121	1,456

มติที่ประชุมใหญ่ รับทราบ

### 2.2 รายงานประจำปี พ.ศ. 2556

นายปรีชา เสงสมบุรณ์ ตำแหน่ง ประธานกรรมการ ทำหน้าที่ประธานในที่ประชุม ได้เสนอรายงาน เพื่อแสดงผลการดำเนินการ ประจำปี 2556 ของสหกรณ์ออมทรัพย์สาธารณสุขจังหวัดฉะเชิงเทรา จำกัด ต่อที่ประชุมใหญ่สามัญประจำปี 2556 ในนามคณะกรรมการดำเนินการ ตามรายละเอียดที่ปรากฏในเอกสารการ ประชุมใหญ่สามัญประจำปี วาระที่ 2.2 หน้า 4 ถึงหน้า 16...

**สหกรณ์ออมทรัพย์สาธารณสุขจังหวัดฉะเชิงเทรา จำกัด**  
**รายงานประจำปี 2556**  
**นายปรีชา เสงสมบูรณ์ ตำแหน่ง ประธานกรรมการ**  
**ในนามคณะกรรมการดำเนินการเสนอต่อที่ประชุมใหญ่สามัญประจำปี**  
**ในวันที่ 2 ธันวาคม 2556**

\*\*\*\*\*

เรียน ท่านสมาชิก และท่านผู้มีเกียรติทุกท่าน

ข้าพเจ้า นายปรีชา เสงสมบูรณ์ ในนามคณะกรรมการดำเนินการ ขอเสนอรายงานประจำปี 2556 ของสหกรณ์ออมทรัพย์สาธารณสุขจังหวัดฉะเชิงเทรา จำกัด ดังนี้

### 1. รายงานกิจการทั่วไป

สหกรณ์ออมทรัพย์สาธารณสุขจังหวัดฉะเชิงเทรา จำกัด จัดทะเบียนตามพระราชบัญญัติสหกรณ์ พ.ศ. 2511 เมื่อวันที่ 18 มกราคม 2534 และเริ่มดำเนินธุรกิจเมื่อวันที่ 17 เมษายน 2534 เมื่อแรกตั้งมีสมาชิก 282 คน มีทุนดำเนินงาน 389,610 บาท สหกรณ์ดำเนินธุรกิจจนถึงปัจจุบันเป็นเวลา 22 ปี เมื่อสิ้นปี 2556 มีสมาชิกทั้งสิ้น 1,457 คน และมีทุนดำเนินงาน 445,675,114.47 บาท

#### 1.1 โครงสร้างการบริหารของสหกรณ์

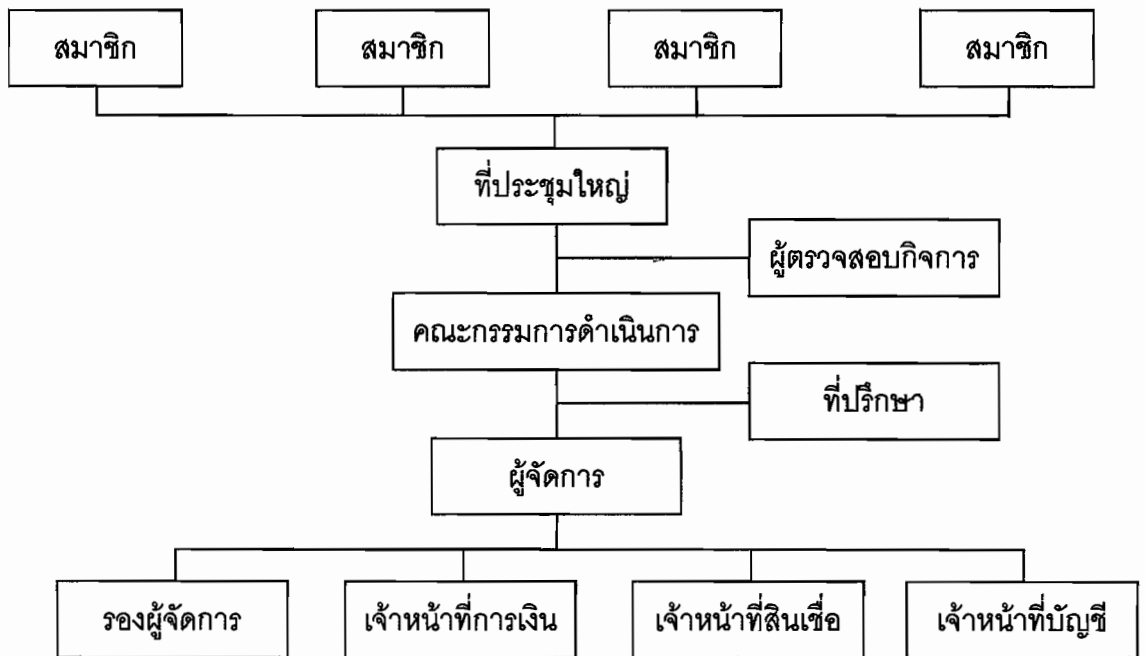

ตามข้อบังคับของสหกรณ์ ข้อที่ 72. กำหนดให้สหกรณ์มีคณะกรรมการดำเนินการ ประกอบด้วย ประธานกรรมการ 1 คน และกรรมการดำเนินการอีก 14 คน และตามข้อบังคับ ข้อที่ 102. กำหนดให้เลือกตั้งผู้ตรวจสอบกิจการสหกรณ์ ไม่เกิน 5 คน ซึ่งมาจากสมาชิกเลือกตั้งจากที่ประชุมใหญ่ สำหรับปีบัญชีสิ้นสุดวันที่ 30 กันยายน 2556 มีรายนามคณะกรรมการ ผู้ตรวจสอบกิจการ และเจ้าหน้าที่ด้านต่าง ๆ ดังนี้

### รายนามคณะกรรมการดำเนินการ ชุดที่ 23

1. นายปรีชา	เฮงสมบุญ	ประธานกรรมการ(1 ปี)
2. นางฉวีวรรณ	กล้องเจริญ	รองประธานกรรมการ คนที่ 1 (ผู้แทน อ.บางคล้า)
3. นางละอองทิพย์	มหาศักดิ์ศิริ	รองประธานกรรมการ คนที่ 2
4. นายเลิศชาย	เลิศวุฒิ	กรรมการและผู้จัดการ
5. นายนพดล	สุวประดับ	กรรมการและเลขานุการ
6. นางญาดา	กมลวีระพันธ์กุล	กรรมการและเหรัญญิก (ผู้แทนอำเภอเมืองฯ)
7. นายจักรวาล	บุญชู	กรรมการ (ผู้แทนอำเภอบางน้ำเปรี้ยว)
8. นายอำนาจ	นันทวิสิทธิ์	กรรมการ (ผู้แทนอำเภอบางปะกง)
9. นางพรนภา	งามวงศ์น้อย	กรรมการ (ผู้แทนอำเภอบ้านโพธิ์)
10. นางอาภรณ์	วงศ์ภาษ	กรรมการ (ผู้แทนอำเภอแปลงยาว)
11. นายมนตรี	สมบุญทรัพย์	กรรมการ (ผู้แทนอำเภอพนมสารคาม)
12. นายธนนต์	มีเจริญ	กรรมการ (ผู้แทนอำเภอราชสาส์น)
13. นายกิตติพงษ์	นิลนนท์	กรรมการ (ผู้แทนอำเภอสนามชัยเขต)
14. นายทรงกลด	สุดเสนาหา	กรรมการ (ผู้แทนอำเภอท่าตะเกรา)
15. นายชูชีพ	มีเจริญ	กรรมการ (ผู้แทนอำเภอคลองเขื่อน)

### ผู้ตรวจสอบกิจการ

1. น.ส.ประยูร	ภวังคะนันท์	เจ้าพนักงานธุรการอาวุโส	รพ.บางคล้า
2. นายเบญจพล	สุวรรณะ	นักวิชาการสาธารณสุขชำนาญการ	สสอ.สนามชัยเขต

### เจ้าหน้าที่สหกรณ์ฯ

1. นางสาวกนกวรรณ	เจียมวงศ์กุล	รองผู้จัดการ
2. นางวีณา	ยศประกอบ	เจ้าหน้าที่การเงิน
3. นางดลลชา	กองชุมพล	เจ้าหน้าที่บัญชี
4. นางสาวนพรัตน์	มีเดชา	เจ้าหน้าที่บัญชี

### 1.2 สมาชิกภาพ

	รวม (คน)	ชาย (คน)	หญิง (คน)
จำนวนสมาชิกต้นปี	1,405	330	1,075
เพิ่มระหว่างปี	99	20	79
ลดลงระหว่างปี	47	11	36
จำนวนสมาชิกคงเหลือสิ้นปี	1,457	339	1,118

## 2. ฐานะการเงินและผลการดำเนินงาน

ในรอบปีทางบัญชีสิ้นสุด ณ วันที่ 30 กันยายน 2556 สหกรณ์ได้ดำเนินธุรกิจบริการสมาชิกในด้านต่าง ๆ ได้แก่ ธุรกิจสินเชื่อ และธุรกิจเงินรับฝาก โดยมีรายได้จากการดำเนินธุรกิจทั้งสิ้น 22,692,051.53 บาท มีรายจ่ายจากการดำเนินธุรกิจทั้งสิ้น 4,754,577.88 บาท มีกำไร 17,937,473.65 บาท มีทุนดำเนินงานทั้งสิ้น 445,675,114.47 บาท ประกอบด้วย ทุนเรือนหุ้น ทุนสำรอง เงินรับฝาก ทุนสะสมต่าง ๆ โดยมีฐานะการเงิน ณ สิ้นปี ดังนี้

### สินทรัพย์

เงินสดและเงินฝากธนาคาร.....	24,210,078.56	บาท
เงินฝากสหกรณ์อื่น.....	177,834.30	บาท
เงินลงทุนระยะยาว.....	19,344,000.00	บาท
ลูกหนี้.....	401,377,918.51	บาท
ที่ดิน อาคาร และอุปกรณ์-สุทธิ.....	146,515.43	บาท
สินทรัพย์อื่น.....	418,767.67	บาท

### หนี้สิน

เงินกู้ยืมระยะสั้น.....	2,000,000.00	บาท
เงินรับฝากจากสมาชิก.....	93,275,569.62	บาท
หนี้สินอื่น.....	1,089,290.00	บาท

### ทุน

ทุนเรือนหุ้น.....	317,817,480.00	บาท
ทุนสำรอง.....	12,660,029.93	บาท
ทุนสะสมตามข้อบังคับ.....	895,271.27	บาท
กำไร.....	17,937,473.65	บาท



**แสดงตารางเปรียบเทียบทุนดำเนินงาน รายได้ รายจ่าย และผลกำไร**

ลำดับที่	รายการ	ปีทางบัญชี		+เพิ่ม	-ลด
		30 กันยายน 2556	30 กันยายน 2555		
1.	ทุนเรือนหุ้น (บาท)	317,817,480.00	287,816,690.00	+ 30,000,790.00	
2.	ทุนสำรอง (บาท)	12,660,029.93	11,031,405.79	+ 1,628,624.14	
3.	ทุนสะสมตามข้อบังคับและอื่น ๆ (บาท)	895,271.27	598,521.03	+ 296,750.24	
4.	เงินรับฝาก				
	- ออมทรัพย์ (บาท)	12,411,163.91	12,816,646.10	- 405,482.19	
	- ออมทรัพย์พิเศษ (บาท)	80,864,405.71	69,001,505.68	- 11,862,900.03	
5.	หนี้สินอื่น (บาท)	1,089,290.00	871,780.00	+ 217,510.00	
6.	รวมทุนดำเนินงาน (บาท)	445,675,114.47	398,422,790.01	+ 47,252,324.46	
7.	รายได้ (บาท)	22,692,051.53	20,306,286.14	+ 2,385,765.39	
8.	ค่าใช้จ่าย (บาท)	4,754,577.88	4,020,044.73	+ 734,533.15	
9.	กำไรสุทธิ (บาท)	17,937,473.65	16,286,241.41	+ 1,651,232.24	

### 3. การให้บริการธุรกิจ

ในรอบปีที่ผ่านมา สหกรณ์ดำเนินธุรกิจให้บริการแก่สมาชิกในด้านต่าง ๆ โดยมีสมาชิกร่วมทำธุรกิจกับสหกรณ์ทั้งสิ้น จำนวน 1,421 ราย ดังนี้

1) **ธุรกิจสินเชื่อ** ระหว่างปีสหกรณ์ให้บริการเงินกู้แก่สมาชิกประเภทต่าง ๆ ทั้งสิ้นจำนวน 599 ราย โดยมีวัตถุประสงค์เพื่อช่วยเหลือสมาชิก คลี่คลายความเดือดร้อน และมีความจำเป็นในการครองชีพ โดยยึดหลักการที่จะพยายามสนองเจตนาของสมาชิก ไม่ต้องไปพึ่งพาแหล่งเงินกู้จากที่อื่น ซึ่งนอกจากสมาชิกจะเสียดอกเบี้ยแพงแล้ว ยังมีความยุ่งยากในการกู้อีกด้วย เหนือสิ่งอื่นใด สหกรณ์ยังมีเงินเฉลี่ยคืนจากส่วนของดอกเบี้ยที่สมาชิกได้ชำระไว้ ได้กลับคืนมาอีกส่วนหนึ่งตามอัตราดอกเบี้ยที่จ่ายจริงในรอบปี

รายการ	ประเภทเงินให้กู้ยืมแก่สมาชิก						รวมทั้งสิ้น
	ฉุกเฉิน	สามัญ	สวัสดิการ	ชำระหนี้สถาบันการเงิน	โครงการสวัสดิการต่าง ๆ		
คงเหลือต้นปี	(บาท) 360,476.00 (จ่าย) 78	304,899,191.69 804	405,932.31 14	4,303,762.69 53	16,202,764.00 215	326,172,126.69 825	
ให้กู้ระหว่างปี	(บาท) 1,958,870.00 (จ่าย) 134	238,614,100.00 436	406,590.00 8	3,830,139.22 19	38,650,175.64 254	283,459,874.86 599	
รวม	(บาท) 2,319,346.00	543,513,291.69	812,522.31	8,133,901.91	54,852,939.64	609,632,001.55	
รับชำระระหว่างปี	(บาท) 2,045,880.00 (จ่าย) 153	181,869,260.68 904	447,592.31 26	3,342,669.07 64	33,992,746.64 325	208,565,595.06 939	
คงเหลือยกไป	(บาท) 273,466.00 (จ่าย) 74	361,644,031.01 849	364,930.00 12	4,791,232.84 45	16,202,764.00 277	401,066,406.49 875	
ดอกเบี้ยค้างต้นปี	(บาท) 292.83	238,182.51	286.59	3,979.52	12,625.22	255,366.67	
ดอกเบี้ยค้างสิ้นปี	(บาท) 194.08	280,470.77	287.44	4,280.85	26,278.88	311,512.02	

ในปีการเงิน 2556 สหกรณ์คิดดอกเบี้ยเงินให้กู้แก่สมาชิก ดังนี้

- ประเภทเงินให้กู้ฉุกเฉิน เงินให้กู้สามัญ เงินให้กู้สวัสดิการ (ซื้อรถจักรยานยนต์ / คอมพิวเตอร์) และเงินให้กู้โครงการสวัสดิการ (ติดแก๊สรถยนต์ / ซื้อรถยนต์ป้ายแดง / พัฒนาคุณภาพชีวิต) อัตราดอกเบี้ยร้อยละ 5.75 ต่อปี ตั้งแต่วันที่ 1 ตุลาคม 2555 ถึงวันที่ 30 กันยายน 2556

- ประเภทเงินให้กู้โครงการส่งเสริมการศึกษาแก่สมาชิกและบุตรสมาชิก อัตราดอกเบี้ยร้อยละ 4.25 ต่อปี ตั้งแต่วันที่ 1 ตุลาคม 2555 ถึงวันที่ 30 กันยายน 2556

- ประเภทเงินให้กู้เพื่อชำระหนี้สถาบันการเงิน และซื้อรถยนต์มือสอง อัตราดอกเบี้ยร้อยละ 6.75 ต่อปี ตั้งแต่วันที่ 1 ตุลาคม 2555 ถึงวันที่ 30 กันยายน 2556

- ประเภทเงินให้กู้เพื่อช่วยเหลือผู้ค้าประกัน อัตราดอกเบี้ยร้อยละ 1.00 ต่อปี (ไม่มีเงินเฉลี่ยคืน) ตั้งแต่วันที่ 14 มกราคม 2556 ถึงวันที่ 30 กันยายน 2556

สมาชิกมีอัตราการเป็นหนี้ 275,268.64 บาท/คน ปีก่อน 232,150.98 บาท/คน

2) ธุรกิจรับฝากเงิน ในการออมทรัพย์กับสหกรณ์นั้น นอกจากสมาชิกจะออมในลักษณะการถือหุ้นแล้ว

สมาชิกยังออมเงินในลักษณะการฝากเงินกับสหกรณ์ได้ ณ วันสิ้นปี สหกรณ์มีเงินรับฝากทั้งสิ้น จำนวน 1,426,111,666.25 บาท เป็นเงินจำนวน 93,275,569.62 บาท มีอัตราการออมเงินของสมาชิก 64,018.92 บาท/คน ปีก่อน 61,058.32 บาท/คน

รายการ	ประเภทเงินรับฝาก (บาท)		รวมทั้งสิ้น (บาท)
	ออมทรัพย์	ออมทรัพย์พิเศษ	
คงเหลือต้นปี (บาท)	12,816,646.10	69,001,505.68	81,818,151.78
(ราย)	1,172,118.1	490,525	1,340,141.7
รับฝากระหว่างปี (บาท)	12,909,478.87	44,490,410.00	57,399,888.87
(ราย)	1,207,127.0	495,185	1,442,116.5
ถอนระหว่างปี (บาท)	13,314,961.06	32,627,509.97	45,942,471.03
(ราย)	428,421	287,313	616,633
คงเหลือยกไป (บาท)	12,411,163.91	80,864,405.71	93,275,569.62
(ราย)	1,184,125.2	525,531	1,417,126

## 4. แผนการดำเนินงานเทียบกับผลการดำเนินงาน

รายการ	แผนการดำเนินงาน	ผลการดำเนินงาน	สูง (ต่ำ) กว่าเป้าหมาย
ทุนเรือนหุ้น	40,000,000.00	34,509,940.00	(5,490,060.00)
เงินรับฝาก	60,000,000.00	57,399,888.87	(2,600,111.13)
การให้เงินกู้สมาชิก	231,000,000.00	283,459,874.86	52,459,874.86

## 5. การใช้เงินทุนต่าง ๆ

5.1 ทุนสาธารณประโยชน์ บริจาคการกุศล	รวมเป็นเงิน	78,450.00 บาท
5.2 ทุนส่งเสริมการศึกษานุเคราะห์สมาชิก แยกตามระดับการศึกษาดังนี้		
- ประถมศึกษาปีที่ 1	จำนวน 23 ทุน ๆ ละ 500 บาท เป็นเงิน	11,500.00 บาท
- ประถมศึกษาปีที่ 4	จำนวน 27 ทุน ๆ ละ 700 บาท เป็นเงิน	18,900.00 บาท
- มัธยมศึกษาปีที่ 1	จำนวน 51 ทุน ๆ ละ 900 บาท เป็นเงิน	45,900.00 บาท
- มัธยมศึกษาปีที่ 4 / ปวช.1	จำนวน 27 ทุน ๆ ละ 1,000 บาท เป็นเงิน	27,000.00 บาท
- อุดมศึกษาปีที่ 1 / ปวส.1	จำนวน 30 ทุน ๆ ละ 1,200 บาท เป็นเงิน	<u>36,000.00 บาท</u>
	รวมเป็นเงิน	<u>139,300.00 บาท</u>
5.3 ทุนเพื่อการศึกษาอบรมทางสหกรณ์		
- ศึกษาดูงานสหกรณ์อื่น 2 ครั้ง	เป็นเงิน	66,171.10 บาท
- อบรม / ประชุม / สัมมนา 4 ครั้ง	เป็นเงิน	<u>5,852.00 บาท</u>
	รวมเป็นเงิน	<u>72,023.10 บาท</u>

## 6. การใช้ทุนสวัสดิการหรือการสงเคราะห์สมาชิกและครอบครัว

ในปี 2556 สหกรณ์ได้จ่ายเงินเพื่อสงเคราะห์สมาชิกและครอบครัว จำนวน 91 ราย เป็นเงิน 264,000 บาท มีรายละเอียดดังนี้

จ่ายจากเงินทตรงจ่าย	33,000 บาท
จ่ายจากทุนสงเคราะห์	185,300 บาท
จ่ายเป็นค่าใช้จ่าย	45,700 บาท

ลำดับ	สมาชิก	จำนวนเงินที่สงเคราะห์
	<u>เกี่ยวกับการศพ</u>	
1.	สามี นางทองม้วน ทรัพย์สินทวิสุข No.1081	2,000
2.	มารดา น.ส.รุ่งรัตน์ พรหมแดน No.874	2,500
3.	มารดา นางดุขฎี เข็มศิริ No.536	500
4.	บิดา น.ส.ฉัตร ยืนยง No.1851	2,500

ลำดับ	สมาชิก	จำนวนเงินที่สงเคราะห์
	<u>เกี่ยวกับการศพ</u>	
5.	นางงามศรี เวชประสิทธิ์ No.1697	40,500
6.	บิดา นางภมร พันบาทร No.909	2,500
7.	มารดา นายมนตรี คชวงษ์ No.825	2,500
8.	มารดา นายชลกานต์ นพรัตน์ No.285	2,500
9.	มารดา น.ส.สุปราณี คล้ายสุวรรณ No.1046	2,500
10.	มารดา น.ส.กุลยา เทพพนมรัตน์ No.1709	2,500
11.	บิดา นายกัมปนาท สร้อยอากาศ No.1088	2,000
12.	มารดา นางเบญจวรรณ ชำนาญช่าง No.274	2,500
13.	บิดา นางพนิดา บุญเลิศ No.545	2,500
14.	มารดา นางโสพิศ โสภา No.636	2,500
15.	บิดา นางจรุงทิพย์ พิพิธจันทร์ No.100	2,500
16.	บิดา นายวิวัธ หาชิต No.1237	2,500
17.	สามี นางภาวณี ไปรังธูระ No.2016	2,500
18.	บิดา นายวีระชาติ อมรรัตน์ No.441	2,500
19.	มารดา นายธงชัย แสงเพชร No.90	2,500
20.	บิดา น.ส.วัชรีย์ เสียงล้ำ No.2029	2,500
21.	บิดา น.ส.จารุณี สว่างอุระ No.1965	2,500
22.	บุตร น.ส.เพ็ญจันทร์ นางจิตร No.2091	2,500
23.	บิดา น.ส.อัศจราณี สังชนะ No.109	2,500
24.	มารดา น.ส.บุญยืน ทิพนันท์ No.1803	2,500
25.	มารดา นางบุษกร สุขภูตานันท์ No.237	2,500
26.	บุตร นางอภิญา พูลพิพัฒน์ No.1262	2,500
27.	มารดา นางสุนทรี จันทร์ทอง No.885	2,500
28.	นายวัฒนพจน์ นกน้อย No.916	50,500
29.	มารดา นางกนกวรรณ นามพล No.1072	2,500
30.	สามี นางกนกวรรณ นามพล No.1072	2,500
31.	น.ส.เทียน มณฑศก No.2189	30,500
32.	บิดา นางประภาพรรณ นิลศิริ No.344	2,500
33.	มารดา นางประภาพรรณ นิลศิริ No.344	2,500

ลำดับ	สมาชิก	จำนวนเงินที่ส่งเคราะห์
	<u>เกี่ยวกับการศพ</u>	
34.	บิดา นางวาสนา คณาประเสริฐกุล No.971	500
35.	สามี นางพรเพ็ญ วาสะศิริ No.918	2,500
36.	มารดา นางสุภาพร อุงศิริ No.1306	2,500
37.	สามี นางพยอม จันทร์ No.59	500
38.	บิดา น.ส.อรอุมา ทองจันทร์ No.1739	2,500
39.	มารดา นางญาณินี วิเชียรวรรณ No.692	2,500
40.	บิดา นางน้ำทิพย์ อบนวล No.1440	2,500
41.	มารดา นายชาติรี เจริญถาวร No.1077	2,500
42.	บิดา นายเกษม พ่วงจิ้น No.368	2,500
	รวม	212,000
	<u>เกี่ยวกับการมรดกสมรส</u>	
1.	นายประภัสสร สี่ระวาปกรณ์ No.2106	1,000
2.	น.ส.ทัศนดาว อธิษิยากรณ์ No.2107	1,000
3.	นายสี้อชัย วิมลเจริญ No.426	1,000
4.	น.ส.บัวทอง อุตสารพัด No.1785	1,000
5.	นางปัทมพร เมฆพัฒน์ No.1526	1,000
6.	นางณัฐกฤตา สถิต No.1960	1,000
7.	น.ส.กรรณิกา บัญญัติ No.1378	1,000
8.	นางพนิดา บุญเลิศ No.545	1,000
9.	น.ส.ธัญจิรา ศรีประเสริฐ No.1827	1,000
10.	น.ส.สุขใจ แซ่เล่า No.1458	1,000
11.	น.ส.พรราวดี เนียมสุวรรณ No.1877	1,000
12.	น.ส.สาวิตรี สามสี No.1949	1,000
13.	นางจีรนระ เณวลัย No.1787	1,000
14.	นางอภิญา พูลพิพัฒน์ No.1262	1,000
15.	น.ส.อรุณี แซ่ไคว้ No.2281	1,000
	รวม	15,000

ลำดับ	สมาชิก	จำนวนเงินที่สงเคราะห์
	<u>เกี่ยวกับการรับขวัญทายาทใหม่</u>	
1.	นางจวีพร ไชยสังหาร No.2110	1,000
2.	น.ส.จากรวรรณ สิงหา No.1977	1,000
3.	นายสุพันธ์ ฉ่ำสมบุญ No.1571	1,000
4.	น.ส.ชลธิชา มวีวงศ์ No.1555	1,000
5.	นายณรงค์ฤทธิ์ รุ่งเป้า No.2018	1,000
6.	น.ส.สุภาพร ธนาภิพิศุทธิ์ No.1796	1,000
7.	นายภาณุวัฒน์ เปรมธนาภิรักษ์ No.1770	1,000
8.	นางชลลชา กองชุมพล No.1561	1,000
9.	น.ส.อรวรรณ กาบบัว No.1861	1,000
10.	น.ส.ชญาดา เรืองเยี่ยม No.1344	1,000
11.	นายไชยา นพโสภณ No.1109	1,000
12.	น.ส.สมใจ ทองหล่อ No.2182	1,000
13.	นางศิวพร บุบผาหอม No.1821	1,000
14.	นางจินตนา เข้มมาลัย No.1603	1,000
15.	นางอังคณา ผ่องโสภา No.2139	1,000
16.	น.ส.พชราวลี เนียมสุวรรณ No.1877	1,000
17.	น.ส.ตารกศ ราชบังสา No.1545	1,000
18.	น.ส.กาญจนา ช่างดี No.1274	1,000
19.	น.ส.วิลาสินี หลักคำแพง No.2011	2,000
20.	น.ส.อรุณี แซ่ไคว่ No.2281	1,000
21.	นางชนิษฐา ชันทะภาค No.2119	1,000
22.	น.ส.พีไลพร พึ่งพิบูลย์ No.1847	1,000
23.	น.ส.เมตตา ฐปเรือง No.2199	1,000
24.	นางสุภารัตน์ พจนโสภากุล No.2187	1,000
25.	นายประภัสสร สิวะราปรกรณ์ No.2106	1,000
26.	นางดวงใจ ศิริวงศ์ No.1520	1,000
27.	น.ส.ชุติมา วนากลาง No.1994	1,000
28.	น.ส.อรณา ศรีสวัสดิ์ No.1112	1,000
29.	น.ส.อัญญิกา สง่าเยี่ยม No.1631	1,000

ลำดับ	สมาชิก	จำนวนเงินที่สงเคราะห์
	<u>เกี่ยวกับการรับขวัญทายาทใหม่</u>	
30.	นางภัทราภรณ์ จัยเจริญ No.1067	1,000
	รวม	31,000
	<u>เกี่ยวกับสมาชิกผู้เป็นโสด</u>	
1.	น.ส.เบญจมาศ วรรณดิลก No.400	1,000
2.	น.ส.สุนีย์ อินสาร No.1299	1,000
3.	น.ส.อำพันธ์ สิ้นนารายณ์ No.388	1,000
4.	น.ส.ลำไย แม้นเสถียร No.1298	1,000
5.	น.ส.ไพลิน สุชาติ No.713	1,000
6.	น.ส.อัศมา วีระเชษฐมงคล No.314	1,000
	รวม	6,000

#### 7. ทุนสำรองและทุนสะสมต่าง ๆ

รายการ	คงเหลือต้นปี	เพิ่มระหว่างปี	ลดลงระหว่างปี	คงเหลือสิ้นปี
1. ทุนสำรอง	11,031,405.79	1,628,624.14	-	12,660,029.93
2. ทุนสาธารณประโยชน์	48,568.50	250,000.00	78,450.00	220,118.50
3. ทุนรักษาระดับอัตราเงินปันผล	237,505.03	16,523.34	-	254,028.37
4. ทุนสะสมเพื่อจัดตั้งสำนักงาน	252,000.00	20,000.00	-	272,000.00
5. ทุนศึกษาอบรมทางสหกรณ์	60,447.50	126,400.00	78,423.10	108,424.40
6. ทุนส่งเสริมการศึกษานูตรสมาชิก	-	180,000.00	139,300.00	40,700.00
7. ทุนสวัสดิการหรือการสงเคราะห์	-	400,000.00	400,000.00	-
รวมทั้งสิ้น	11,629,926.82	2,621,547.48	617,723.10	13,555,301.20

#### 8. วงเงินกู้ยืม

ในการกำหนดวงเงินกู้ยืม หรือค้ำประกันประจำปี ตามข้อบังคับของสหกรณ์ ข้อ 18. ในรอบปีที่ผ่านมา ที่ประชุมใหญ่ได้พิจารณาอนุมัติไว้ 50,000,000 บาท (ห้าสิบล้านบาทถ้วน) และนายทะเบียนสหกรณ์ได้ให้ความเห็นชอบไว้ ตามหนังสือนายทะเบียนสหกรณ์ ที่ อข 0010/18 ลงวันที่ 4 มกราคม 2556 จำนวน 50,000,000 บาท (ห้าสิบล้านบาทถ้วน) นั้น สหกรณ์ยังมีเคยใช้วงเงินดังกล่าว เพราะใช้ทุนของสหกรณ์เอง



9. การประชาสัมพันธ์

9.1 จดหมายข่าว

9.2 Web site : <http://www.cco.moph.go.th/sahakorn>

: <http://www.coopthai.com/cpd/ccsph>

9.3 e-mail : [chaph\\_coop@gmail.com](mailto:chaph_coop@gmail.com)

9.3 กรรมการประจำหน่วย

9.4 Facebook

สหกรณ์ออมทรัพย์สาธารณสุขจังหวัดฉะเชิงเทรา จำกัด

2 ธันวาคม 2556

มติที่ประชุม รับทราบ

## 2.3 รายงานการตรวจสอบกิจการสหกรณ์ของผู้ตรวจสอบกิจการ

ประธานฯ เชิญผู้ตรวจสอบกิจการที่แจ้งแก่ที่ประชุม น.ส.ประยูร ภวังคะนันท์ ผู้ตรวจสอบกิจการ ได้ชี้แจงแก่ที่ประชุมดังนี้

### รายงานการตรวจสอบกิจการ สหกรณ์ออมทรัพย์สาธารณสุขจังหวัดฉะเชิงเทรา จำกัด สำหรับปีสิ้นสุดวันที่ 30 กันยายน 2556

\*\*\*\*\*

เรียน ที่ประชุมใหญ่สหกรณ์ออมทรัพย์สาธารณสุขจังหวัดฉะเชิงเทรา จำกัด

ตามที่ที่ประชุมใหญ่ออมทรัพย์ประจำปี 2555 เมื่อวันที่ 3 ธันวาคม 2555 ได้เลือกตั้งข้าพเจ้า และนายเบญจพล สุวรรณะ เป็นผู้ตรวจสอบกิจการของสหกรณ์ออมทรัพย์สาธารณสุขจังหวัดฉะเชิงเทรา จำกัด สำหรับปีทางบัญชีสิ้นสุดวันที่ 30 กันยายน 2556 ซึ่งข้าพเจ้า และนายเบญจพล สุวรรณะ ได้ทำการตรวจสอบ และรายงานผลการตรวจสอบต่อคณะกรรมการดำเนินการเป็นประจำทุกเดือนที่เข้าตรวจสอบนั้น จึงขอเสนอผลการตรวจสอบประจำปี โดยสรุปดังนี้

#### 1. วัตถุประสงค์ของการตรวจสอบ

- 1.1 เพื่อตรวจสอบการบริหารงานของคณะกรรมการดำเนินการ
- 1.2 เพื่อตรวจสอบการปฏิบัติงานเกี่ยวกับการบัญชีและการควบคุมการเงิน
- 1.3 เพื่อตรวจสอบการดำเนินงานอื่น ๆ ของสหกรณ์ฯ

#### 2. ขอบเขตการตรวจสอบ / วิธีการตรวจสอบ

- 2.1 ตรวจสอบความถูกต้องของการบันทึกบัญชีตามเอกสารหลักฐาน
- 2.2 ตรวจสอบการควบคุมการเงินตามระเบียบและข้อกำหนดของสหกรณ์
- 2.3 ตรวจสอบการดำเนินงานตามวัตถุประสงค์ ข้อบังคับ ระเบียบ และมติที่ประชุม
- 2.4 ตรวจสอบการบริหารงานของคณะกรรมการดำเนินการตามแผนงานและงบประมาณที่กำหนดไว้

#### 3. ผลการตรวจสอบ และข้อเสนอแนะที่สหกรณ์ควรแก้ไข

##### 3.1 ผลการดำเนินงาน

สหกรณ์มีสมาชิกเมื่อต้นปี 1,405 คน ระหว่างปีมีสมาชิกเพิ่ม 99 คน ลาออกจากสหกรณ์ 47 คน สมาชิกคงเหลือวันสิ้นปี 1,457 คน

วันสิ้นปี สหกรณ์มีทุนดำเนินงานทั้งสิ้น 445,675,114.47 บาท และในรอบปี สหกรณ์มีรายได้ทั้งสิ้น 22,692,051.53 บาท ค่าใช้จ่าย 4,754,577.88 บาท มีกำไรสุทธิ 17,937,473.65 บาท เพิ่มขึ้นจากปีก่อน 1,651,232.24 บาท

### 3.2 ด้านบริหารงานทั่วไป

สหกรณ์มีการมอบหมายงานในหน้าที่ให้แก่เจ้าหน้าที่ของสหกรณ์อย่างเหมาะสม และเจ้าหน้าที่ทุกคนตั้งใจปฏิบัติงานเป็นอย่างดี

### 3.3 ด้านบัญชี

สหกรณ์ฯ จัดทำบัญชีเรียบร้อยเป็นปัจจุบัน มีเอกสารหลักฐานประกอบการลงบัญชี ครบถ้วน สมบูรณ์ และใช้คอมพิวเตอร์บันทึกระบบลูกหนี้เงินให้กู้ ระบบเงินฝาก ระบบทุนเรือนหุ้น ระบบบัญชี และใบเสร็จรับเงิน ซึ่งรายงานที่ได้จากการประมวลผลข้อมูลสามารถเปรียบเทียบกับบัญชีคุมยอดได้

### 3.4 ด้านการเงิน

สหกรณ์ฯ มีเงินสดคงเหลือ ณ วันสิ้นปี จำนวน 10,000 บาท ถูกต้องตรงตามบัญชี ซึ่งอยู่ในความรับผิดชอบของ นายเลิศชาย เลิศวุฒิ ตำแหน่ง ผู้จัดการ สหกรณ์ฯ มีการควบคุมการใช้จ่ายเงินเป็นไปตามระเบียบว่าด้วยการรับ จ่าย และเก็บรักษาเงิน และงบประมาณรายจ่ายที่ที่ประชุมใหญ่กำหนดไว้ รวมทั้งรายจ่ายของสหกรณ์ฯ ได้จ่ายไปเพื่อกิจการของสหกรณ์ฯ ควรแก่เหตุผลและเป็นไปตามมติที่ประชุม คณะกรรมการดำเนินการ

### 3.5 ด้านสินเชื่อ

สหกรณ์ให้เงินกู้แก่สมาชิกระหว่างปี 5 ประเภท ดังนี้

- เงินกู้เพื่อเหตุฉุกเฉิน	จำนวน	134 ราย	จำนวนเงิน	1,958,870.00 บาท
- เงินกู้สามัญ	จำนวน	436 ราย	จำนวนเงิน	238,614,100.00 บาท
- เงินกู้สวัสดิการ	จำนวน	8 ราย	จำนวนเงิน	406,590.00 บาท
- เงินกู้ชำระหนี้สถาบันการเงิน	จำนวน	19 ราย	จำนวนเงิน	3,830,139.22 บาท
- เงินกู้โครงการสวัสดิการต่าง ๆ	จำนวน	247 ราย	จำนวนเงิน	38,650,175.64 บาท

วันสิ้นปีเงินให้กู้แก่สมาชิกคงเหลือ ดังนี้

- เงินกู้เพื่อเหตุฉุกเฉิน	จำนวน	74 ราย	จำนวนเงิน	273,466.00 บาท
- เงินกู้สามัญ	จำนวน	849 ราย	จำนวนเงิน	361,644,031.01 บาท
- เงินกู้สวัสดิการ	จำนวน	12 ราย	จำนวนเงิน	364,930.00 บาท
- เงินกู้ชำระหนี้สถาบันการเงิน	จำนวน	45 ราย	จำนวนเงิน	4,791,232.84 บาท
- เงินกู้โครงการสวัสดิการต่าง ๆ	จำนวน	277 ราย	จำนวนเงิน	33,992,746.64 บาท

ณ วันสิ้นปี สหกรณ์มีรายได้จากการให้เงินกู้ จำนวน 21,124,115.38 บาท ต่ำกว่าประมาณการรายได้ที่กำหนดไว้ จำนวน 1,835,884.62 บาท

การจ่ายเงินให้กู้แก่สมาชิกแต่ละรายถูกต้องเป็นไปตามระเบียบเกี่ยวกับการให้เงินกู้ที่กำหนดไว้

### 3.6 ด้านการลงทุน

การลงทุนซื้อหุ้น / พันธบัตรรัฐบาล และอื่น ๆ

- เงินฝากสหกรณ์ออมทรัพย์กรมทหารอากาศ จำกัด จำนวน 11,000,000.00 บาท
- หุ้นชุมนุมสหกรณ์ออมทรัพย์แห่งประเทศไทย จำกัด จำนวน 14,000.00 บาท

สหกรณ์ได้นำเงินไปลงทุนระยะสั้น และระยะยาว ได้รับผลตอบแทนจากการลงทุนเป็น ดอกเบี้ยรับ และเงินปันผล ซึ่งเป็นการบริหารงานที่ตรงเป้าหมาย ซึ่งเป็นผลดี ทำให้สหกรณ์ได้รับ ผลประโยชน์มากขึ้น

### 3.7 ด้านเงินรับฝาก

สหกรณ์รับเงินฝากระหว่างปี 2 ประเภท ดังนี้

- เงินรับฝากออมทรัพย์ จำนวน 1,207 ราย จำนวนเงิน 12,909,478.87 บาท
- เงินรับฝากออมทรัพย์พิเศษ จำนวน 495 ราย จำนวนเงิน 44,490,410.00 บาท

วันสิ้นปีมีเงินรับฝากคงเหลือ ดังนี้

- เงินรับฝากออมทรัพย์ จำนวน 1,184 ราย จำนวนเงิน 12,411,163.91 บาท
- เงินรับฝากออมทรัพย์พิเศษ จำนวน 525 ราย จำนวนเงิน 80,864,405.71 บาท

### 3.8 ด้านทุน

#### 1. ทุนเรือนหุ้น

ทุนเรือนหุ้นวันต้นปี มีจำนวน 287,816,690 บาท เพิ่มขึ้นระหว่างปี 34,509,940 บาท ลดลงระหว่างปีจำนวน 4,509,150 บาท คงเหลือวันสิ้นปี 317,817,480 บาท ค่าเฉลี่ยจำนวนหุ้นต่อหัว สมาชิกเป็นเงิน 218,131.42 บาท

#### 2. ทุนสำรองและทุนสะสมต่าง ๆ

ทุนสำรองและทุนสะสมต่าง ๆ วันต้นปี มีจำนวน 11,629,926.82 บาท เพิ่มขึ้นระหว่าง ปี 2,621,547.48 บาท ลดลงระหว่างปีจำนวน 696,173.10 บาท คงเหลือวันสิ้นปี 13,555,301.20 บาท มีการใช้จ่ายเป็นไปตามวัตถุประสงค์แห่งทุนที่กำหนดไว้

#### 4. เรื่องอื่น ๆ

จากการที่คณะผู้ตรวจสอบกิจการ ได้ได้รับความไว้วางใจทำหน้าที่ตรวจสอบกิจการตามระเบียบข้อบังคับของสหกรณ์ฯ สำหรับงวดสิ้นปีทางบัญชี 30 กันยายน 2556 คณะผู้ตรวจสอบกิจการได้ทำหน้าที่โดยใช้ความรู้ ความสามารถทั้งด้านกฎหมาย การบริหาร การจัดการ การบริการด้านธุรกิจ การเงิน บัญชี การพัฒนาทรัพยากรมนุษย์ และการพัฒนาสหกรณ์เชิงระบบ เพื่อปฏิบัติงานตามอำนาจหน้าที่อย่างมีประสิทธิภาพ ซึ่งได้รับความร่วมมือเป็นอย่างดี ขอขอบคุณสมาชิก คณะกรรมการดำเนินการ และเจ้าหน้าที่สหกรณ์ออมทรัพย์สาธารณสุขจังหวัดฉะเชิงเทรา จำกัด ทุกคน ที่ได้ปฏิบัติหน้าที่จนทำให้สหกรณ์ฯ มีความมั่นคงเจริญก้าวหน้า

จึงเรียนมาเพื่อโปรดทราบ

(ลงชื่อ) ประยูร ภาวักะนันท์ ผู้ตรวจสอบกิจการ  
(น.ส.ประยูร ภาวักะนันท์)

(ลงชื่อ) เบญจพล สุวรรณะ ผู้ตรวจสอบกิจการ  
(นายเบญจพล สุวรรณะ)

มติที่ประชุมใหญ่ รับทราบ

## 2.4 การจัดทำแผนกลยุทธ์ของสหกรณ์

ประธานฯ แจ้งว่า ตามที่สหกรณ์ได้จัดทำแผนกลยุทธ์สหกรณ์ เพื่อใช้เป็นกรอบทิศทางในการดำเนินงานสหกรณ์ ถือใช้ตั้งแต่วันที่ 1 ตุลาคม 2555 ถึง 30 กันยายน 2556 ในปีที่ผ่านมาสหกรณ์ได้ดำเนินโครงการในแผนกลยุทธ์ทั้งหมดจำนวน 6 โครงการ ผลการดำเนินงานสรุปข้อมูลได้ดังนี้

**วิสัยทัศน์ : ส่งเสริมการออม พร้อมบริการโปร่งใส ให้สวัสดิการทั่วถึง**

ภารกิจ	วัตถุประสงค์	ตัวชี้วัด/เป้าหมาย	กลยุทธ์	แผนงาน/ โครงการ	ผลการ ดำเนินงาน
1. ส่งเสริมให้สมาชิกมีการออมที่หลากหลายวิธีเพื่อความมั่นคงในชีวิต	1. เพื่อให้สมาชิกรู้จักใช้จ่ายอย่างประหยัด 2. เพื่อระดมทุนของสหกรณ์	1. สมาชิกมีการฝากเงินร้อยละ 90 ของสมาชิก 2. ทุนดำเนินงานเพิ่มขึ้นร้อยละ 10 เมื่อเทียบกับปีก่อน	1. รับสมาชิกสมทบเพิ่ม 2. การรับฝากเงินและส่งเสริมการถือหุ้นเพิ่ม	- ออมทรัพย์เป็นนิมิตเพื่อชีวิตสดใส	- สมาชิกฝากเงินร้อยละ 95.37 - ทุนดำเนินงานเพิ่มขึ้นร้อยละ 10.60
2. พัฒนาระบบบริหารจัดการและเทคโนโลยีสารสนเทศให้เอื้อต่อการดำเนินงานให้มีประสิทธิภาพ	1. เพื่อให้การบริหารจัดการโปร่งใสตรวจสอบได้	1. <sup>ร้อยละ</sup> ความพึงพอใจมากกว่าร้อยละ 80 ของสมาชิก	1. จัดทำแบบสอบถามความพึงพอใจ	- สำรวจความพึงพอใจสมาชิกสหกรณ์	- สมาชิกมีความพึงพอใจร้อยละ
	2. เพื่อให้สมาชิกเกิดความประทับใจและมีความเชื่อถือในขบวนการสหกรณ์	2. อัตราร้อยละ 80 ขึ้นไปของสมาชิกมีความพึงพอใจ	2. พัฒนาสภาพแวดล้อมของสถานที่และระบบบริการของสหกรณ์	- สหกรณ์นำอยู่นำให้บริการรวมใจลดโลกร้อน	- สมาชิกมีความพึงพอใจร้อยละ

ภารกิจ	วัตถุประสงค์	ตัวชี้วัด/ เป้าหมาย	กลยุทธ์	แผนงาน/ โครงการ	ผลการ ดำเนินงาน
3. จัดบริการ บรรเทาความ เดือดร้อน และเพิ่ม สวัสดิการแก่ สมาชิกให้ได้รับ ประโยชน์สูงสุด อย่างทั่วถึง	1. เพื่อให้สมาชิก ได้รับการอบรม และศึกษาดูงาน	1. ส่งเสริมความรู้ ความเข้าใจด้าน การสหกรณ์อย่าง น้อยปีละ 1 ครั้ง	- จัดโครงการ ศึกษาอบรม / ดู งาน	- ศึกษาดูงาน สหกรณ์ออม- ทรัพย์ สาธารณสุข	- สอ.สสจ. สมุทรสงคราม จำกัด - สอ.สสจ. เชียงใหม่ จำกัด
	2. เพื่อส่งเสริมให้ สหกรณ์ฯ เป็น องค์กรที่ให้ ความสำคัญด้าน สังคมและ สิ่งแวดล้อม	2. เข้าร่วม กิจกรรม 6 ครั้ง/ ปี	- พัฒนาสังคม และสิ่งแวดล้อม	- สหกรณ์ฯ ร่วมใจ ห่วงใยสังคม	บริจาคเงินให้ สมาคม/ชมรม/ หน่วยงานต่าง ๆ
	3. เพื่อตอบสนอง ความต้องการ ของสมาชิกที่ขอ กู้เงิน	3. สมาชิกใช้ บริการสินเชื่อ ร้อยละ 60 ของ สมาชิก	- จัดทำ โครงการเงินกู้ สวัสดิการ	- เงินกู้สวัสดิการ เพื่อซื้อ คอมพิวเตอร์ / รถจักรยานยนต์ / ติดแก๊สรถยนต์ / ชำระหนี้สถาบัน การเงิน / ส่งเสริม การศึกษาสมาชิก และบุตรสมาชิก / ซื้อรถยนต์ป้าย แดง-มือสอง / พัฒนาคุณภาพ ชีวิต / ช่วยเหลือผู้ ค้าประกัน	- สมาชิกมาใช้ บริการสินเชื่อ ร้อยละ 60.05 ได้รับการอนุมัติ ครบ 100%

มติที่ประชุม รับทราบ

### วาระที่ 3

#### เรื่อง เสนอเพื่อพิจารณา

- 3.1 อนุมัติงบดุลและงบกำไรขาดทุน ประจำปีการเงินสิ้นสุดวันที่ 30 กันยายน 2556
- 3.2 การจัดสรรกำไรสุทธิ ประจำปี 2556
- 3.3 อนุมัติแผนการดำเนินงานและงบประมาณรายจ่าย ประจำปี 2557
- 3.4 การกำหนดวงเงินกู้ยืมหรือการค้าประกัน ประจำปี 2557
- 3.5 เลือกตั้งคณะกรรมการดำเนินการ
- 3.6 เลือกตั้งผู้ตรวจสอบกิจการ และกำหนดค่าตอบแทน
- 3.7 การคัดเลือกผู้สอบบัญชีรับอนุญาต และกำหนดค่าธรรมเนียม
- 3.8 การกำหนดค่าเบี้ยเลี้ยง ค่าพาหนะ ค่าเช่าที่พัก และค่าเบี้ยประชุมของคณะกรรมการดำเนินการ กรรมการอื่น ๆ ที่ปรึกษา และที่ปรึกษาทิตติมศักดิ์ (ถ้ามี)
- 3.9 การแก้ไขเพิ่มเติมข้อบังคับสหกรณ์
- 3.10 พิจารณาระเบียบว่าด้วยการสรรหาและรับสมัครคณะกรรมการดำเนินการ พ.ศ. 2556





### 3.2 การจัดสรรกำไรสุทธิ ประจำปี 2556

ประการฯ ที่แจ้งว่า จากการดำเนินงานของสหกรณ์ ในรอบปีบัญชี 2556 มีกำไรสุทธิ 17,937,473.65 บาท เพื่อให้เป็นไปตามกฎหมายและข้อบังคับของสหกรณ์ ข้อ 28. คณะกรรมการดำเนินการของสหกรณ์ ขอเสนอการจัดสรรกำไรสุทธิ ประจำปี 2556 ดังนี้

รายการที่จัดสรร	ปี 2556		ปี 2555	
	จำนวนเงิน	ร้อยละ	จำนวนเงิน	ร้อยละ
1. เป็นทุนสำรองไม่น้อยกว่าร้อยละสิบของกำไรสุทธิ	1,793,747.37	10.00	1,628,624.14	10.00
2. เป็นเงินบำรุงสันนิบาตสหกรณ์ฯ ร้อยละ 5 ของกำไรสุทธิ แต่ไม่เกิน 10,000 บาท	10,000.00	0.06	10,000.00	0.06
3. เป็นเงินปันผลตามหุ้นที่ชำระแล้ว แต่ต้องไม่เกินอัตราที่กำหนด				
- ร้อยละ 4.50			12,139,405.40	74.54
- ร้อยละ 4.52 /	13,539,189.70	75.48		
4. เป็นเงินเฉลี่ยคืนแก่สมาชิกตามส่วนธุรกิจที่สมาชิกทำไว้ระหว่างปี				
- ร้อยละ 5.60 /	1,161,026.41	6.47	1,001,688.53	6.15
5 เป็นเงินโบนัสกรรมการ และเจ้าหน้าที่ ไม่เกินร้อยละ 10 ของกำไรสุทธิ				
- โบนัสกรรมการ	485,000.00	2.70	447,195.00	2.74
- โบนัสเจ้าหน้าที่	79,690.00	0.44	72,805.00	0.45
6. เป็นทุนสาธารณประโยชน์ไม่เกินร้อยละสิบของกำไรสุทธิ	100,000.00	0.56	250,000.00	1.53
7. เป็นทุนสวัสดิการ				
7.1 สงเคราะห์แก่สมาชิกและครอบครัว	445,000.00	2.48	400,000.00	2.46
7.2 ทุนส่งเสริมการศึกษาบุตรสมาชิก	180,000.00	1.01	180,000.00	1.11
8. เป็นทุนเพื่อการศึกษาอบรมทางสหกรณ์	120,000.00	0.67	120,000.00	0.74
9. เป็นทุนเพื่อจัดตั้งสำนักงาน	20,000.00	0.11	20,000.00	0.12
10. เป็นทุนรักษาระดับอัตราเงินปันผล	3,820.17	0.02	16,523.34	0.10
รวมทั้งสิ้น	17,937,473.65	100.00	16,286,241.41	100.00

อัตราดอกเบี้ยเงินกู้ เงินปันผล และเงินเฉลี่ยคืนปีที่ผ่านมา

รายการ	ปี 2556	ปี 2555
ดอกเบี้ยเงินกู้เฉลี่ย (%)	5.40	5.81
เงินปันผล (%)	4.52	4.50
เงินเฉลี่ยคืน (%)	5.60	5.60

มติที่ประชุม อนุมัติ

### 3.3 อนุมัติแผนการดำเนินงาน และงบประมาณการรายจ่าย ประจำปี 2557

ประธานฯ แจ้งว่า ตามข้อบังคับของสหกรณ์ ข้อ 71.(7) ให้ที่ประชุมใหญ่กำหนดแผนงาน และงบประมาณรายจ่ายประจำปี คณะกรรมการดำเนินการขอเสนอแผนงาน และงบประมาณการรายจ่ายประจำปี 2557 เพื่อที่ประชุมใหญ่พิจารณาอนุมัติ ดังนี้

#### 1. แผนงานประจำปี

- การส่งเสริมแผนกลยุทธ์ของสหกรณ์
- แผนงานรณรงค์การฝากเงิน
- แผนงานให้บริการสินเชื่อตามความต้องการของสมาชิก
- แผนงานสำรวจความต้องการสวัสดิการสมาชิก

#### 2. เป้าหมายการดำเนินงาน ประจำปี 2557

รายการ	ปี 2556	ปี 2557	เพิ่ม (ลด)
รับสมาชิก	80	100	20
ทุนเรือนหุ้น	40,000,000.00	40,000,000.00	-
เงินรับฝากจากสมาชิก	60,000,000.00	60,000,000.00	-
การให้เงินกู้แก่สมาชิก	231,000,000.00	299,000,000.00	68,000,000.00

#### 3. งบประมาณการรายได้-รายจ่าย ประจำปี 2557

รายได้	จำนวนเงิน	รายจ่าย	จำนวนเงิน
ดอกเบี้ยรับ	23,130,000.00	หมวดเงินเดือน	1,151,640.00
ค่าธรรมเนียมแรกเข้า	3,000.00	หมวดค่าตอบแทน	357,000.00
ผลตอบแทนการลงทุน	66,000.00	หมวดค่าใช้สอย	906,000.00
รายได้เบ็ดเตล็ด	75,000.00	หมวดค่าวัสดุ	50,000.00
		หมวดค่าครุภัณฑ์	300,000.00
		หมวดที่ดินและสิ่งก่อสร้าง	108,400.00
		ดอกเบี้ยจ่าย	2,500,000.00
รวม	23,274,000.00	รวม	5,373,040.00

## 4. งบประมาณการรายจ่าย ประจำปี 2557

หมวดรายจ่าย	ปี 2556		ปี 2557 ขอดัง	หมายเหตุ
	ตั้งไว้	จ่ายจริง		
<b>1. หมวดเงินเดือน</b>				
1.1 เงินเดือน				
- น.ส.กนกวรรณ เขียวม่วงศากุล	306,960	307,506.80	26,820 x 12 = 321,840	
- นางวีณา ยศประกอบ	260,160	260,774.50	22,730 x 12 = 272,760	
- น.ส.นภััสสร โกมล	215,280	215,657.40	-	
- นางดลลชา กองชุมพล	173,880	170,167.90	15,190 x 12 = 182,280	
- น.ส.นพรัตน์ มีเดชา	-	-	9,230 x 12 = 110,760	
1) ชุดฟอร์ม	-	-	10,000	
2) ด้านสุขภาพ	4,000	-	4,000	
1.3 บำเหน็จเจ้าหน้าที่	170,000	212,510	250,000	
<b>รวม</b>	<b>1,130,280</b>	<b>1,166,616.60</b>	<b>1,151,640</b>	
<b>2. หมวดค่าตอบแทน</b>				
2.1 ค่าเบี้ยประชุม	72,000	63,600.00	400 x 15 x 12 = 72,000	
2.2 ค่าเดินทางมาประชุม	50,000	53,880.00	60,000	
2.3 ค่ารับรอง	20,000	21,063.50	30,000	
2.4 ค่าตอบแทนผู้ตรวจสอบกิจการ	48,000	46,000.00	2,000 x 2 x 12 = 48,000	
2.5 ค่าจ้างผู้สอบบัญชี	45,000	45,000.00	45,000	
2.6 ที่ปรึกษาสหกรณ์	10,000	10,000.00	5,000 x 2 = 10,000	
2.7 วิทยากร	6,000	-	6,000	
2.8 เจ้าหน้าที่การเงิน				
- สสจ.ฉช	4,000	4,000.00	4,000	
- สสอ. / ร.พ.	40,000	40,000.00	2,000 x 20 = 40,000	
2.9 กรรมการปฏิบัติงานพิเศษ	15,000	18,600.00	32,000	
2.10 ค่าเบี้ยเลี้ยง	-	-	5,000	
2.11 ค่าเช่าที่พัก	-	-	5,000	
<b>รวม</b>	<b>310,000</b>	<b>302,143.50</b>	<b>357,000</b>	

หมวดรายจ่าย	ปี 2556		ปี 2557 ขอดั้ง	หมายเหตุ
	ตั้งไว้	จ่ายจริง		
<b>3. หมวดค่าใช้จ่าย</b>				
3.1 ค่าปรับปรุงซ่อมแซมสินทรัพย์	50,000.00	-	50,000	
3.2 ค่าสาธารณูปโภค	40,000.00	38,902.80	40,000	
3.3 กองทุนเงินทดแทน	1,000.00	379.00	1,000	
3.4 ค่าประกันสังคม	50,000.00	42,428.34	50,000	
3.5 ค่าใช้จ่ายในการประชุมใหญ่	600,000.00	591,416.00	600,000	
3.6 ค่าไปรษณีย์	10,000.00	5,223.72	10,000	
3.7 ค่าเสื่อมราคา	90,000.00	77,771.00	90,000	
3.8 ค่าธรรมเนียมธนาคาร	15,000.00	10,875.00	15,000	
3.9 ค่าใช้จ่ายทั่วไป	50,000.00	22,796.00	50,000	
<b>รวม</b>	<b>906,000.00</b>	<b>789,791.86</b>	<b>906,000</b>	
<b>4. หมวดค่าวัสดุ</b>				
4.1 ซื้อเครื่องเขียนแบบพิมพ์	50,000.00	21,709.20	50,000	
<b>รวม</b>	<b>50,000.00</b>	<b>21,709.20</b>	<b>50,000</b>	
<b>5. หมวดค่าครุภัณฑ์</b>	300,000.00			
5.1 ครุภัณฑ์สำนักงาน			100,000	
- เครื่องปรับอากาศ Eminent		33,000.00		
5.2 ครุภัณฑ์คอมพิวเตอร์			150,000	
5.3 ครุภัณฑ์ยานพาหนะ			50,000	
<b>รวม</b>	<b>300,000.00</b>	<b>33,000.00</b>	<b>300,000</b>	
<b>6. หมวดค่าที่ดินและสิ่งก่อสร้าง</b>				
6.1 ค่าใช้จ่ายในการปรับปรุง สนง.	20,000.00	83,300.00	100,000	
6.2 ค่าจ้างทำความสะอาด	9,000.00	8,000.00	700x12 = 8,400	
<b>รวม</b>	<b>29,000.00</b>	<b>91,300.00</b>	<b>108,400</b>	
<b>7. ดอกเบี้ยจ่าย</b>	<b>2,500,000.00</b>	<b>2,223,434.48</b>	<b>2,500,000</b>	

มติที่ประชุมใหญ่ อนุมัติ

### 3.4 การกำหนดวงเงินกู้ยืมหรือการค้าประกัน สำหรับปีการเงิน 2557

ประธานฯ แจ้งว่า ตามข้อบังคับของสหกรณ์ฯ ข้อ 18. ที่ประชุมใหญ่มีอำนาจหน้าที่พิจารณา กำหนดวงเงินกู้ หรือการค้าประกัน ซึ่งสหกรณ์อาจกู้ยืม หรือการค้าประกันสำหรับปีหนึ่ง ๆ ในปีที่แล้ว ที่ประชุมใหญ่ สภามัญประจำปี พิจารณากำหนดวงเงินกู้ยืม หรือการค้าประกันไว้ จำนวน 50,000,000.00 บาท (ห้าสิบล้านบาทถ้วน)

สำหรับการดำเนินงานของสหกรณ์ในปีบัญชีสิ้นสุดวันที่ 30 กันยายน 2556 วงเงินกู้ยืม หรือการค้าประกันที่กำหนดไว้เดิม จำนวน 50,000,000 บาท (ห้าสิบล้านบาทถ้วน) มีความเพียงพอในการดำเนินงาน จึงขอให้ที่ประชุมพิจารณา

มติที่ประชุมใหญ่ อนุมัติ

### 3.5 เลือกตั้งคณะกรรมการดำเนินการ

ประธานฯ แจ้งว่า ตามข้อบังคับข้อที่ 72. ให้สหกรณ์มีคณะกรรมการดำเนินการสหกรณ์ ประกอบด้วย ประธานกรรมการ 1 คน และกรรมการอีก 14 คน ปีนี้มีกรรมการที่ครบวาระ จำนวน 7 คน ลาออก 3 คน และยังอยู่ในวาระ จำนวน 5 คน คือ

#### 1. กรรมการที่พ้นจากตำแหน่ง เพราะครบวาระ

1.1 นายทรงกลด	สุดเส่นหา	กรรมการ	ครบวาระที่ 2
1.2 นายเลิศชาย	เลิศวุฒิ	กรรมการและผู้จัดการ	ครบวาระที่ 1
1.3 นายจักรวาล	บุญชู	กรรมการ	ครบวาระที่ 1
1.4 นายอำนาจ	นันทวิสิทธิ์	กรรมการ	ครบวาระที่ 1
1.5 นางพรนภา	งามวงศ์น้อย	กรรมการ	ครบวาระที่ 1
1.6 นางอาภรณ์	วงศ์ภาษ	กรรมการ	ครบวาระที่ 1
1.7 นายมนตรี	สมบุญทรัพย์	กรรมการ	ครบวาระที่ 1

#### 2. กรรมการที่ลาออก 3 คน

2.1 นายนพดล	สุวประดับ	กรรมการและเลขานุการ	วาระที่ 1 ปีที่ 1
2.2 นายกิตติพงษ์	นิลนนท์	กรรมการ	วาระที่ 1 ปีที่ 1
2.3 นายชูชีพ	มีเจริญ	กรรมการ	วาระที่ 1 ปีที่ 1

#### 3. กรรมการที่ยังดำรงตำแหน่ง 5 คน

3.1 นายปรีชา	เฮงสมบุญ	ประธานกรรมการ	วาระที่ 2 ปีที่ 1
3.2 นางฉวีวรรณ	กลัองเจริญ	รองประธานกรรมการ คนที่ 1	วาระที่ 1 ปีที่ 1
3.3 นางละอองทิพย์	มหาศักดิ์ศิริ	รองประธานกรรมการ คนที่ 2	วาระที่ 1 ปีที่ 1
3.4 นางญาดา	กมลวีระพันธ์กุล	กรรมการและเหรัญญิก	วาระที่ 2 ปีที่ 1
3.5 นายธนนต์	มีเจริญ	กรรมการ	วาระที่ 1 ปีที่ 1

จึงขอเสนอให้ที่ประชุมใหญ่พิจารณาเลือกตั้งประธานกรรมการ และกรรมการแทนตำแหน่งที่ว่าง จำนวน 10 คน

มติที่ประชุมใหญ่ เลือกตั้งกรรมการ รวม 10 คน ดังนี้

เลือกกรรมการแทนกรรมการที่ครบวาระ 7 คน คือ

1. นายสมเจตน์	สถิตสมิทธิ์	ผู้แทน อ.ท่าตะเียบ
2. นายธรรมรงค์	เกรียงไกรศักดิ์	ผู้แทน อ.บางน้ำเปรี้ยว
3. นายรัฐกรณ์	อินทะสร้อย	ผู้แทน อ.บางปะกง
4. นายพิมล	เวชนันต์	ผู้แทน อ.บ้านโพธิ์
5. นายชูชีพ	มีเจริญ	ผู้แทน อ.แปลงยาว
6. นายชวาล	ตัณญบุตร	ผู้แทน อ.พนมสารคาม
7. ทพ.สถาพร	จันทร	ผู้แทน สสจ.ฉช.

เลือกกรรมการ 3 คน แทนกรรมการที่ลาออก ซึ่งอยู่ในตำแหน่ง 1 ปี คือ

1. นายมนตรี	คชวงษ์	ผู้แทน อ.สนามชัยเขต
2. นางรำพึง	กุมภีร์	ผู้แทน อ.คลองเขื่อน
3. นายบุญลือ	บุญศิริ	ผู้แทนข้าราชการบำนาญ

### 3.6 เลือกตั้งผู้ตรวจสอบกิจการ และกำหนดค่าตอบแทน

ประธานฯ ขอให้ที่ประชุมพิจารณาเลือกตั้งผู้ตรวจสอบกิจการ ตามข้อบังคับสหกรณ์ ข้อ 102. ซึ่งอาจเลือกตั้งจากสมาชิก หรือบุคคลภายนอก ผู้มีคุณสมบัติ ความรู้ความสามารถในด้านธุรกิจ การเงิน การบัญชี การเศรษฐกิจหรือการสหกรณ์ จำนวน 2 คน (ไม่เกินห้าคน) พร้อมทั้งพิจารณากำหนดค่าตอบแทน การปฏิบัติงานของผู้ตรวจสอบกิจการด้วย โดยพิจารณาจากผู้สมัครดังต่อไปนี้

1. นางกิ่งแก้ว	พันธุ์ประเสริฐ	นักวิชาการสาธารณสุขชำนาญการ	สสจ.ฉช.
2. น.ส.ประยูร	ภวังคะนันท์	เจ้าพนักงานธุรการอาวุโส	รพ.บางคล้า
3. นายเบญจพล	สุวรรณะ	นักวิชาการสาธารณสุขชำนาญการ	สสอ.สนามชัยเขต

มติที่ประชุมใหญ่ ได้พิจารณาแล้ว มีมติดังต่อไปนี้

#### 1) เลือกตั้ง

1. นางกิ่งแก้ว พันธุ์ประเสริฐ และ
2. นายเบญจพล สุวรรณะ เป็นผู้ตรวจสอบกิจการ

#### 2) กำหนดค่าตอบแทนการปฏิบัติงานของผู้ตรวจสอบกิจการ คนละ 2,000 บาท

รวมจำนวน 4,000 บาทต่อเดือน

3) ให้มีสิทธิ์เบิกจ่ายค่าเบี้ยเลี้ยง ค่าพาหนะ ค่าที่พัก และค่าใช้จ่ายอื่นในการเดินทางไปปฏิบัติงานเช่นเดียวกับกรรมการ

### 3.7 การคัดเลือกผู้สอบบัญชีรับอนุญาต และกำหนดค่าธรรมเนียม

ประธานฯ แจ้งว่าตามระเบียบนายทะเบียนสหกรณ์ ว่าด้วยการเสนอชื่อเพื่อแต่งตั้งเป็นผู้สอบบัญชีสหกรณ์ พ.ศ. 2544 ได้กำหนดหลักเกณฑ์การพิจารณาเสนอชื่อผู้สอบบัญชีภาคเอกชน เพื่อแต่งตั้งเป็นผู้สอบบัญชีสหกรณ์ โดยมีวัตถุประสงค์กระจายงานด้านการสอบบัญชี สำหรับสหกรณ์ขนาดใหญ่ที่มีฐานะมั่นคง มีทุนดำเนินงานตั้งแต่ 50 ล้านบาทขึ้นไป (หลักเกณฑ์ของกรมตรวจบัญชีสหกรณ์) และมีระบบการบริหารที่ดีที่ให้ผู้สอบบัญชีสหกรณ์ภาคเอกชนเข้ามาตรวจสอบบัญชีประจำปี โดยอยู่ภายใต้การกำกับดูแลของกรมตรวจบัญชีสหกรณ์ และต้องผ่านการอบรมหลักสูตรการสอบบัญชีสหกรณ์นั้น ให้คณะกรรมการฯ เสนอชื่อผู้สอบบัญชีภาคเอกชนที่สรรหาไว้ไม่น้อยกว่า 2 รายขึ้นไป พร้อมข้อมูลประกอบการพิจารณาที่สรุปไว้ คณะกรรมการดำเนินการจึงขอเสนอชื่อผู้สอบบัญชีภาคเอกชนที่สรรหาไว้ จำนวน 2 ราย

1. บริษัท ไอดี ออดิต กรุ๊ป จำกัด
2. สำนักงานทีเค บิวซิเนส คอนซัลแตนท์

ผู้สอบบัญชีทั้ง 2 ราย ได้เสนอบริการสอบบัญชีและค่าธรรมเนียมการสอบบัญชี ดังนี้

รายชื่อที่ 1 โดยนางอานวยพร โภคทวี ผู้สอบบัญชีเลขที่ 6382  
การเข้าตรวจสอบ ปีละ 3 ครั้ง ครั้งละ 3-4 วันทำการ  
ประสบการณ์ตรวจสอบ ปี 2556

- 1) สหกรณ์ออมทรัพย์สาธารณสุขสระบุรี จำกัด
- 2) สหกรณ์ออมทรัพย์ตำรวจระยองเชิงเทรา จำกัด
- 3) สหกรณ์ออมทรัพย์สำนักงานปลัดสำนักนายกรัฐมนตรี จำกัด
- 4) สหกรณ์ข้าราชการสหกรณ์ จำกัด
- 5) สหกรณ์ออมทรัพย์โรงพยาบาลชัยภูมิ จำกัด

เสนอค่าธรรมเนียมการตรวจสอบเป็นจำนวนเงินรวม 45,000 บาท

รายชื่อที่ 2 โดยนายปรเมศร์ แพลูกอิน ผู้สอบบัญชีเลขที่ 6683  
การเข้าตรวจสอบ ปีละ 3 ครั้ง ครั้งละ 2-5 วันทำการ  
ประสบการณ์ตรวจสอบ ปี 2556

- 1) สหกรณ์ออมทรัพย์ตำรวจภูธรจังหวัดสิงห์บุรี จำกัด
- 2) สหกรณ์ออมทรัพย์สาธารณสุขจังหวัดอ่างทอง จำกัด
- 3) สหกรณ์บริการ IRPC จำกัด
- 4) สหกรณ์ออมทรัพย์เบญจมมิตร จำกัด

เสนอค่าธรรมเนียมการตรวจสอบเป็นจำนวนเงินรวม 60,000 บาท

มติที่ประชุมใหญ่ มีมติเป็นเอกฉันท์เลือกบริษัท ไอดี ออดิต กรุ๊ป จำกัด สำหรับปีทางบัญชีสิ้นสุดวันที่ 30 กันยายน 2557 อัตราค่าธรรมเนียมการตรวจสอบ จำนวน 45,000 บาท



3.8 การกำหนดค่าเบี้ยเลี้ยง ค่าพาหนะ ค่าเช่าที่พัก และค่าเบี้ยประชุมของคณะกรรมการ  
ดำเนินการ กรรมการอื่น ๆ ที่ปรึกษา และที่ปรึกษากิตติมศักดิ์ (ถ้ามี)

ประธานฯ ขอให้ที่ประชุมพิจารณากำหนดค่าเบี้ยเลี้ยง ค่าพาหนะ ค่าเช่าที่พัก และค่าเบี้ย  
ประชุมของกรรมการดำเนินการ กรรมการอื่น ๆ ที่ปรึกษา และที่ปรึกษากิตติมศักดิ์ เพื่อถือปฏิบัติต่อไป

มติที่ประชุมใหญ่ พิจารณาแล้ว มีมติเอกฉันท์กำหนดค่าเบี้ยเลี้ยง ค่าพาหนะ ค่าเช่าที่พัก  
และค่าเบี้ยประชุมของกรรมการดำเนินการ ดังนี้

1. ค่าเบี้ยเลี้ยง ในจังหวัด อัตราวันละ..... 240 ..... บาท  
ต่างจังหวัด อัตราวันละ..... 400 ..... บาท

2. ค่าพาหนะตามที่จ่ายจริงโดยประหยัด

3. ค่าเช่าที่พักตามที่จ่ายจริงโดยประหยัด

4. ค่าเบี้ยประชุม อัตราครั้งละ..... 400 ..... บาท / คน

สำหรับกรรมการอื่น ๆ ที่ปรึกษา และที่ปรึกษากิตติมศักดิ์ ให้มีสิทธิเช่นเดียวกันกับ

กรรมการดำเนินการ

### 3.9 การแก้ไขเพิ่มเติมข้อบังคับสหกรณ์

ประธานฯ เสนอที่ประชุมเพื่อพิจารณาแก้ไขเพิ่มเติมข้อบังคับของสหกรณ์ ข้อ 72. รายละเอียด  
ดังนี้

ข้อความเดิม	ข้อความใหม่	เหตุผล
<p><b>ข้อ 72. คณะกรรมการดำเนิน ให้</b> สหกรณ์มีคณะกรรมการดำเนินการสหกรณ์ ประกอบด้วย ประธานกรรมการหนึ่งคน และกรรมการดำเนินการอีกสิบสี่คน ซึ่งที่ ประชุมใหญ่เลือกตั้งจากสมาชิก ให้ กรรมการดำเนินการเลือกตั้งในระหว่าง กันเองขึ้นดำรงตำแหน่งรองประธาน กรรมการคนหนึ่ง หรือหลายคน เลขานุการ คนหนึ่ง และ/หรือ เภรฎกคนหนึ่ง นอกนั้นเป็นกรรมการ และปิดประกาศให้ ทราบโดยทั่วกัน ณ สำนักงานสหกรณ์</p> <p>ห้ามไม่ให้บุคคลซึ่งมีลักษณะดังต่อไปนี้ เป็นหรือทำหน้าที่กรรมการดำเนินการ</p> <p>(1) เคยได้รับโทษจำคุกโดยคำ พิพากษาถึงที่สุดให้จำคุกในความผิด เกี่ยวกับทรัพย์สินที่กระทำโดยทุจริต</p> <p>(2) เคยถูกไล่ออก ปลดออก หรือให้ ออกจากราชการ องค์การ หน่วยงานของ รัฐหรือเอกชน ฐานทุจริตต่อหน้าที่</p> <p>(3) เคยถูกให้พ้นจากตำแหน่งกรรมการ หรือมีคำวินิจฉัยเป็นที่สุดท้ายให้พ้นจาก ตำแหน่งกรรมการตามคำสั่งนายทะเบียน สหกรณ์</p> <p>(4) เคยถูกที่ประชุมใหญ่มีมติให้ถอด ถอนออกจากตำแหน่งกรรมการเพราะเหตุ ทุจริตต่อหน้าที่</p>	<p><b>ข้อ 72. คณะกรรมการดำเนิน ให้</b> สหกรณ์มีคณะกรรมการดำเนินการสหกรณ์ ประกอบด้วย ประธานกรรมการหนึ่งคน และกรรมการดำเนินการอีกสิบสี่คน <b>การ</b> <b>สรรหาผู้ที่จะเป็นกรรมการดำเนินการ</b> <b>ของสหกรณ์ให้เป็นไปตามวิธีการที่</b> <b>กำหนดไว้ในระเบียบของสหกรณ์ที่ต้อง</b> <b>ได้รับความเห็นชอบจากที่ประชุมใหญ่</b> ซึ่งที่ประชุมใหญ่เลือกตั้งจากสมาชิก ให้ กรรมการดำเนินการเลือกตั้งในระหว่าง กันเองขึ้นดำรงตำแหน่งรองประธาน กรรมการคนหนึ่ง หรือหลายคน เลขานุการ คนหนึ่ง และ/หรือ เภรฎกคนหนึ่ง นอกนั้น เป็นกรรมการ และปิดประกาศให้ทราบโดย ทั่วกัน ณ สำนักงานสหกรณ์</p> <p>ห้ามไม่ให้บุคคลซึ่งมีลักษณะดังต่อไปนี้ เป็นหรือทำหน้าที่กรรมการดำเนินการ</p> <p>(1) เคยได้รับโทษจำคุกโดยคำพิพากษา ถึงที่สุดให้จำคุกในความผิดเกี่ยวกับทรัพย์สินที่ กระทำโดยทุจริต</p> <p>(2) เคยถูกไล่ออก ปลดออก หรือให้ ออกจากราชการ องค์การ หน่วยงานของ รัฐหรือเอกชน ฐานทุจริตต่อหน้าที่</p> <p>(3) เคยถูกให้พ้นจากตำแหน่งกรรมการ หรือมีคำวินิจฉัยเป็นที่สุดท้ายให้พ้นจากตำแหน่ง กรรมการตามคำสั่งนายทะเบียนสหกรณ์</p>	<p>เพื่อให้ สอดคล้องกับ การปฏิบัติงาน ของสหกรณ์ฯ</p>

ข้อความเดิม	ข้อความใหม่	เหตุผล
<p>(5) สมาชิกซึ่งผิดนัดการชำระเงินงวดชำระหนี้ ไม่ว่าจะต้นเงินหรือดอกเบี้ยในระยะเวลาสองปีทางบัญชี นับแต่ปีที่ผิดนัดถึงปีที่เลือกตั้งกรรมการดำเนินการ เว้นแต่การผิดนัดนั้นมิได้เกิดขึ้นจากการกระทำของตนเอง</p> <p>(6) ผู้ซึ่งเป็นเจ้าหน้าที่ในสหกรณ์นี้</p>	<p>(4) เคยถูกที่ประชุมใหญ่มีมติให้ถอดถอนออกจากตำแหน่งกรรมการเพราะเหตุทุจริตต่อหน้าที่</p> <p>(5) สมาชิกซึ่งผิดนัดการชำระเงินงวดชำระหนี้ ไม่ว่าจะต้นเงินหรือดอกเบี้ยในระยะเวลาสองปีทางบัญชี นับแต่ปีที่ผิดนัดถึงปีที่เลือกตั้งกรรมการดำเนินการ เว้นแต่การผิดนัดนั้นมิได้เกิดขึ้นจากการกระทำของตนเอง</p> <p>(6) ผู้ซึ่งเป็นเจ้าหน้าที่ในสหกรณ์นี้</p>	

มติที่ประชุมใหญ่ พิจารณาแล้วมีมติเอกฉันท์ ให้แก้ไขเพิ่มเติมข้อบังคับของสหกรณ์ข้อ 72 ตามที่  
เสนอ

### 3.10 พิจารณาระเบียบว่าด้วยการสรรหาและรับสมัครคณะกรรมการดำเนินการ พ.ศ. 2556 (เอกสารแนบท้าย)

มติที่ประชุมใหญ่ พิจารณาแล้วมีมติเอกฉันท์ ให้กำหนดระเบียบว่าด้วยการสรรหาและรับสมัคร  
คณะกรรมการดำเนินการ พ.ศ. 2556

## วาระที่ 4

### เรื่อง อื่น ๆ

4.1 น.ส.สุณีย์ เดชพิทักษ์ศิริกุล รพ.บ้านโพธิ์ ขอคำชี้แจงว่า กรณีที่บิดา-มารดาของสมาชิกเสียชีวิตแล้วมีสมาชิกเป็นบุตร-ธิดาหลายคนนั้น เหตุใดจึงให้ค่าพวงหรีดเพียง 1 พวง

นายเลิศชาย เลิศวุฒิ ผู้จัดการ และนายอำนาจ นันทวิสิทธิ์ กรรมการ ชี้แจงว่า ตามระเบียบของสหกรณ์ฯ การให้พวงหรีดนั้นถือเป็นการเคารพศพผู้เสียชีวิต ไม่ได้ให้เป็นเงินค่าพวงหรีด เพียงแต่ในบางครั้งอาจไม่สามารถนำพวงหรีดไปเคารพศพได้ จึงจ่ายเป็นตัวเงินแทน

มติที่ประชุมใหญ่ มีมติเป็นเอกฉันท์ให้ดำเนินการคงเดิม และจะรับไปดำเนินการให้เกิดความเป็นธรรมมากขึ้น

4.2 น.ส.สุณีย์ เดชพิทักษ์ศิริกุล รพ.บ้านโพธิ์ ขอคำชี้แจง กรณีสมาชิกที่เป็นโสดได้สวัสดิการไม่เท่าเทียมกับสมาชิกที่ได้รับสิทธิอื่น ๆ เช่น มงคลสมรส รับขวัญทายาทใหม่ ทุนการศึกษาบุตร

มติที่ประชุมใหญ่ กรรมการจะรับไปดำเนินการให้เกิดความเป็นธรรมมากขึ้น

## วาระที่ 5

## เรื่อง รับรองรายงานการประชุมใหญ่สามัญ ประจำปี 2556

ประธานฯ ได้มอบหมายให้นายธนนต์ มีเจริญ ตำแหน่งกรรมการ สรุปรายงานการประชุมใหญ่สามัญ ประจำปี 2556 ให้ที่ประชุมทราบ ตั้งแต่วาระที่ 1 ถึงวาระที่ 4 และเปิดโอกาสให้สมาชิกซักถาม จะเพิ่มข้อความได้อีกหรือไม่ จากนั้นขอให้ที่ประชุมพิจารณารับรอง

มติที่ประชุมใหญ่ มีมติรับรองการประชุมใหญ่สามัญประจำปี 2556 วันที่ 2 ธันวาคม 2556 และแต่งตั้งผู้ตรวจสอบการจดบันทึกรายงานการประชุมใหญ่สามัญประจำปีของสหกรณ์ จำนวน 1 – 3 คน และให้จดบันทึกรายงานการประชุมใหญ่ให้เรียบร้อย ภายใน 30 วัน ดังนี้

- |                  |               |                          |
|------------------|---------------|--------------------------|
| 1. นางละอองทิพย์ | มหาศักดิ์ศิริ | รองประธานกรรมการ คนที่ 2 |
| 2. นายเลิศชาย    | เลิศวุฒิ      | กรรมการและผู้จัดการ      |
| 3. นายนพดล       | สุวประดับ     | กรรมการและเลขานุการ      |

เลิกประชุมเวลา 13.00 น.

**สำเนาถูกต้อง**

  
(นายธนนต์ มีเจริญ)

สหกรณ์ออมทรัพย์สาธารณสุขจังหวัดฉะเชิงเทรา จำกัด  
รายงานของผู้สอบบัญชีรับอนุญาต และ  
งบการเงินของกิจการ  
สำหรับปีสิ้นสุดวันที่ 30 กันยายน 2556 และ 2555

## รายงานของผู้สอบบัญชี

เสนอ นายทะเบียนสหกรณ์

ข้าพเจ้าได้ตรวจสอบงบดุล ณ วันที่ 30 กันยายน 2556 งบกำไรขาดทุน และงบกระแสเงินสด สำหรับปีสิ้นสุดวันเดียวกัน ของสหกรณ์ออมทรัพย์สาธารณสุขจังหวัดฉะเชิงเทรา จำกัด ซึ่งคณะกรรมการดำเนินการของสหกรณ์เป็นผู้รับผิดชอบต่อความถูกต้องและความครบถ้วนของข้อมูล ในงบการเงินเหล่านี้ ส่วนข้าพเจ้าเป็นผู้รับผิดชอบในการแสดงความเห็นต่องบการเงินดังกล่าว จากผลการตรวจสอบของข้าพเจ้า งบการเงินของ สหกรณ์ออมทรัพย์สาธารณสุขจังหวัดฉะเชิงเทรา จำกัด สำหรับปีสิ้นสุดวันที่ 30 กันยายน 2555 ที่นำมาเปรียบเทียบตรวจสอบ โดยผู้สอบบัญชีอื่นซึ่งแสดงความเห็นแบบไม่มีเงื่อนไข ตามรายงานลงวันที่ 12 พฤศจิกายน 2555

ข้าพเจ้าได้ปฏิบัติตามตรวจสอบตามมาตรฐานการสอบบัญชีที่รับรองทั่วไป และตามระเบียบที่ นายทะเบียนสหกรณ์กำหนด ซึ่งกำหนดให้ข้าพเจ้าต้องวางแผนและปฏิบัติงานเพื่อให้ได้ความเชื่อมั่นอย่างมี เหตุผลว่า งบการเงินแสดงข้อมูลที่ขัดต่อข้อเท็จจริงอันเป็นสาระสำคัญหรือไม่ การตรวจสอบรวมถึงการใช้ วิธีการทดสอบหลักฐานประกอบรายการทั้งที่เป็นจำนวนเงินและการเปิดเผยข้อมูลในงบการเงิน การประเมิน ความเหมาะสมของหลักการบัญชีที่สหกรณ์ใช้ และประมาณการเกี่ยวกับรายการทางการเงินที่เป็นสาระสำคัญ ซึ่งคณะกรรมการดำเนินการเป็นผู้จัดทำขึ้น ตลอดจนการประเมินถึงความเหมาะสมของการแสดงรายการที่ นำเสนอในงบการเงินโดยรวม ข้าพเจ้าเชื่อว่าการตรวจสอบดังกล่าวให้ข้อสรุปที่เป็นเกณฑ์อย่างเหมาะสมใน การแสดงความเห็นของข้าพเจ้า

ข้าพเจ้าเห็นว่างบการเงินข้างต้นนี้แสดงฐานะการเงิน ณ วันที่ 30 กันยายน 2556 ผลการ ดำเนินงานและกระแสเงินสดสำหรับปีสิ้นสุดวันเดียวกัน ของสหกรณ์ออมทรัพย์สาธารณสุขจังหวัดฉะเชิงเทรา จำกัด โดยถูกต้องตามที่ควรในสาระสำคัญตามระเบียบที่นายทะเบียนสหกรณ์กำหนด



(นางอำนวยการ โภคทวี)

ผู้สอบบัญชี

32/6 หมู่ที่ 4 ซอยท่าอิฐ ถนนรัตนวิเศษ

ตำบลบางรักน้อย อำเภอเมืองนนทบุรี จังหวัดนนทบุรี 11000

วันที่ 1 พฤศจิกายน 2556

สหกรณ์ออมทรัพย์สาธารณสุขจังหวัดฉะเชิงเทรา จำกัด

งบดุล

ณ วันที่ 30 กันยายน 2556 และ 2555

	หมายเหตุ	ปี 2556	ปี 2555
		บาท	บาท
<u>สินทรัพย์</u>			
<b>สินทรัพย์หมุนเวียน</b>			
เงินสดและเงินฝากธนาคาร	2	24,210,078.56	17,739,801.71
เงินฝากสหกรณ์-สหกรณ์ออมทรัพย์ครุฑมหาสารคาม จำกัด		177,834.30	19,221,851.32
เงินลงทุนระยะสั้น	3	0.00	15,000,000.00
เงินให้กู้ยืมระยะสั้น	4	71,085,605.26	63,273,885.68
ดอกเบี้ยเงินให้กู้ยืมค้างรับ		311,512.02	255,366.67
สินทรัพย์หมุนเวียนอื่น	5	418,767.67	502,356.19
<b>รวมสินทรัพย์หมุนเวียน</b>		<b>96,203,797.81</b>	<b>115,993,261.57</b>
<b>สินทรัพย์ไม่หมุนเวียน</b>			
เงินลงทุนระยะยาว	3	19,344,000.00	19,340,000.00
เงินให้กู้ยืมระยะยาว	4	329,980,801.23	262,898,241.01
ที่ดิน อาคารและอุปกรณ์ - สุทธิ	6	146,515.43	191,287.43
<b>รวมสินทรัพย์ไม่หมุนเวียน</b>		<b>349,471,316.66</b>	<b>282,429,528.44</b>
<b>รวมสินทรัพย์</b>		<b>445,675,114.47</b>	<b>398,422,790.01</b>



**หนี้สินและทุนของสหกรณ์**

**หนี้สินหมุนเวียน**

หมายเหตุ	ปี 2556 บาท	ปี 2555 บาท
เงินกู้ยืมระยะสั้น-ชุมนุมสหกรณ์อ้อมทรัพย์แห่งประเทศไทย จำกัด	2,000,000.00	0.00
เงินรับฝาก 7	93,275,569.62	81,818,151.78
ค่าสอบบัญชีค้างจ่าย	45,000.00	40,000.00
<b>รวมหนี้สินหมุนเวียน</b>	<b>95,320,569.62</b>	<b>81,858,151.78</b>

**หนี้สินไม่หมุนเวียน**

สำรองบำเหน็จเจ้าหน้าที่	1,044,290.00	831,780.00
<b>รวมหนี้สินไม่หมุนเวียน</b>	<b>1,044,290.00</b>	<b>831,780.00</b>
<b>รวมหนี้สิน</b>	<b>96,364,859.62</b>	<b>82,689,931.78</b>

**ทุนของสหกรณ์**

ทุนเรือนหุ้น (มูลค่าหุ้นละ 10.00 บาท)		
หุ้นที่ชำระเต็มมูลค่าแล้ว	317,817,480.00	287,816,690.00
ทุนสำรอง	12,660,029.93	11,031,405.79
ทุนสะสมตามข้อบังคับ ระเบียบและอื่น ๆ 8	895,271.27	598,521.03
กำไรสุทธิประจำปี	17,937,473.65	16,286,241.41
<b>รวมทุนของสหกรณ์</b>	<b>349,310,254.85</b>	<b>315,732,858.23</b>
<b>รวมหนี้สินและทุนของสหกรณ์</b>	<b>445,675,114.47</b>	<b>398,422,790.01</b>

หมายเหตุประกอบงบการเงินเป็นส่วนหนึ่งของงบการเงินนี้

ลงชื่อ

(นายปรีชา เสงสมบูรณ์)

ประธานกรรมการ

ลงชื่อ

(นายนพดล สุวประดับ)

เลขานุการ

วันที่ 28 ตุลาคม 2556

## งบกำไรขาดทุน

สำหรับปีสิ้นสุดวันที่ 30 กันยายน 2556 และ 2555

	ปี 2556		ปี 2555	
	บาท	%	บาท	%
<b>รายได้ดอกเบี้ยและผลตอบแทนจากการลงทุน</b>				
เงินให้กู้ยืมและเงินฝาก	21,269,600.09	94.02	18,651,092.45	92.07
เงินลงทุน	1,352,742.44	5.98	1,605,530.81	7.93
<b>รวมรายได้ดอกเบี้ยและผลตอบแทนจากการลงทุน</b>	<b>22,622,342.53</b>	<b>100</b>	<b>20,256,623.26</b>	<b>100</b>
<b>ค่าใช้จ่ายดอกเบี้ยและการลงทุน</b>				
เงินรับฝาก	2,223,434.48	9.83	2,141,330.71	10.57
เงินกู้ยืมระยะสั้น	103,882.19	0.46	0.00	0.00
<b>รวมค่าใช้จ่ายดอกเบี้ยและการลงทุน</b>	<b>2,327,316.67</b>	<b>10.29</b>	<b>2,141,330.71</b>	<b>10.57</b>
<b>รวมรายได้ดอกเบี้ยและผลตอบแทนจากการลงทุนสุทธิ</b>	<b>20,295,025.86</b>	<b>89.71</b>	<b>18,115,292.55</b>	<b>89.43</b>
<b>บวก</b> รายได้ที่มีใช้ดอกเบี้ย				
ค่าธรรมเนียมแรกเข้า	2,970.00	0.01	2,490.00	0.01
เงินรางวัลสลากออมสิน	64,400.00	0.29	45,632.88	0.23
รายได้เบ็ดเตล็ด	2,339.00	0.01	1,540.00	0.02
<b>รวมรายได้ที่มีใช้ดอกเบี้ย</b>	<b>69,709.00</b>	<b>0.31</b>	<b>49,662.88</b>	<b>0.25</b>
<b>หัก</b> ค่าใช้จ่ายในการดำเนินงาน				
<b>ค่าใช้จ่ายเกี่ยวกับเจ้าหน้าที่</b>				
เงินเดือน	954,106.65	4.22	825,840.00	4.08
เงินสวัสดิการเจ้าหน้าที่	0.00	0.00	10,000.00	0.05
บำเหน็จเจ้าหน้าที่	212,510.00	0.94	121,410.00	0.60
เงินสมทบกองทุนทดแทนและประกันสังคม	42,807.34	0.19	38,288.20	0.18
<b>รวม</b>	<b>1,209,423.99</b>	<b>5.35</b>	<b>995,538.20</b>	<b>4.91</b>
<b>ค่าใช้จ่ายเกี่ยวกับอาคารสถานที่และอุปกรณ์</b>				
ค่าเสื่อมราคา - เครื่องใช้สำนักงาน	77,771.00	0.34	76,889.53	0.38
ค่าตัดจำหน่ายสินทรัพย์เสื่อมสภาพ	0.00	0.00	6.00	0.00
ค่าสาธารณูปโภค	38,902.80	0.17	32,688.33	0.16
ค่าใช้จ่ายในการปรับปรุงสำนักงาน	83,300.00	0.37	0.00	0.00
<b>รวม</b>	<b>199,973.80</b>	<b>0.88</b>	<b>109,583.86</b>	<b>0.54</b>

	ปี 2556		ปี 2555	
	บาท	%	บาท	%
<b>ค่าใช้จ่ายเกี่ยวสมาชิก</b>				
ค่าสวัสดิการแก่สมาชิกและครอบครัว	45,700.00	0.20	0.00	0.00
	<b>45,700.00</b>	<b>0.20</b>	<b>0.00</b>	<b>0.00</b>
<b>ค่าใช้จ่ายดำเนินงานอื่น</b>				
ค่าเบี้ยประชุมกรรมการ	63,600.00	0.28	67,200.00	0.33
ค่ารับรอง	21,063.50	0.09	18,458.50	0.09
ค่าเครื่องเขียนแบบพิมพ์	21,709.20	0.10	27,509.20	0.14
ค่าตอบแทน	72,600.00	0.32	57,600.00	0.28
ค่าใช้จ่ายประชุมใหญ่	591,416.00	2.61	441,654.00	2.18
ค่าตอบแทนผู้ตรวจสอบกิจการ	46,000.00	0.20	36,000.00	0.18
ค่าเดินทางมาประชุมคณะกรรมการ	53,880.00	0.24	39,600.00	0.20
ค่าธรรมเนียมวิชาชีพสอบบัญชี	45,000.00	0.21	40,000.00	0.20
ค่าจ้างทำความสะอาด	8,000.00	0.04	6,000.00	0.03
ค่าธรรมเนียมธนาคาร	10,875.00	0.05	10,777.00	0.05
ค่าไปรษณีย์	5,223.72	0.02	9,848.26	0.05
ขาดทุนจากการลงทุน-หุ้นบริษัท นมไทย-เดนมาร์ก จำกัด	10,000.00	0.04	0.00	0.00
ค่าใช้จ่ายเบ็ดเตล็ด	22,796.00	0.10	18,945.00	0.09
	<b>972,163.42</b>	<b>4.30</b>	<b>773,591.96</b>	<b>3.82</b>
<b>รวมค่าใช้จ่ายในการดำเนินงาน</b>	<b>2,427,261.21</b>	<b>10.73</b>	<b>1,878,714.02</b>	<b>9.27</b>
<b>กำไรสุทธิ</b>	<b>17,937,473.65</b>	<b>79.29</b>	<b>16,286,241.41</b>	<b>80.40</b>

สหกรณ์ออมทรัพย์สาธารณสุขจังหวัดฉะเชิงเทรา จำกัด

งบกระแสเงินสด

สำหรับปีสิ้นสุดวันที่ 30 กันยายน 2556 และ 2555

	ปี 2556	ปี 2555
	บาท	บาท
กระแสเงินสดจากกิจกรรมดำเนินงาน		
กำไรสุทธิ	17,937,473.65	16,286,241.41
รายการปรับปรุงเพื่อกระทบยอดกำไรสุทธิ เป็นเงินสดสุทธิ		
จากกิจกรรมดำเนินงาน		
ค่าเสื่อมราคาสินทรัพย์	77,771.00	76,889.53
ค่าตัดจำหน่ายสินทรัพย์เสื่อมสภาพ	0.00	6.00
สำรองบำเหน็จเจ้าหน้าที่ เพิ่มขึ้น	212,510.00	121,410.00
กำไรจากการจำหน่ายสินทรัพย์	(999.00)	0.00
ดอกเบี้ยเงินให้กู้แก่สมาชิกค้างรับ (เพิ่มขึ้น)	(56,145.35)	(118,624.79)
ดอกเบี้ยเงินฝากธนาคารค้างรับ (เพิ่มขึ้น) ลดลง	(2,704.48)	22,401.69
ดอกเบี้ยพันธบัตรออมทรัพย์ ธนาคารแห่งประเทศไทย ค้างรับ (เพิ่มขึ้น)	0.00	(80,000.00)
ขาดทุนจากการลงทุน-หุ้นบริษัท นมไทย-เดนมาร์ก จำกัด	10,000.00	0.00
ดอกเบี้ยตัวสัญญาใช้เงินค้างรับ (เพิ่มขึ้น)	0.00	(16,027.40)
ดอกเบี้ยสลากออมสินค้างรับ (เพิ่มขึ้น)	(100,000.00)	(31,232.88)
กำไรจากการดำเนินงานก่อนการเปลี่ยนแปลง		
ในสินทรัพย์และหนี้สินดำเนินงาน	18,677,905.82	16,261,063.56
สินทรัพย์ดำเนินงาน (เพิ่มขึ้น) ลดลง		
ลูกหนี้เงินให้กู้ (เพิ่มขึ้น)	(74,894,279.80)	(35,830,704.91)
เครื่องเขียนแบบพิมพ์คงเหลือ ลดลง	4,593.00	7,063.00
เงินตรงจ่ายทุนสวัสดิการสงเคราะห์สมาชิก ลดลง (เพิ่มขึ้น)	181,700.00	(81,000.00)
หนี้สินดำเนินงาน เพิ่มขึ้น (ลดลง)		
ค่าธรรมเนียมสอบบัญชีค้างจ่าย เพิ่มขึ้น	5,000.00	40,000.00
เงินสดสุทธิได้มา (ใช้ไป) จากกิจกรรมดำเนินงาน	(56,625,080.98)	(19,603,578.35)

	ปี 2556	ปี 2555
	บาท	บาท
<b>กระแสเงินสดจากกิจกรรมลงทุน</b>		
เงินสดจ่ายซื้อเครื่องใช้สำนักงาน	(33,000.00)	(30,000.00)
เงินสดจ่ายซื้อหุ้นชุมนุมสหกรณ์ออมทรัพย์แห่งประเทศไทย จำกัด	(14,000.00)	(100,000.00)
เงินสดจ่ายตัวสัญญาใช้เงิน ชุมชนสหกรณ์ออมทรัพย์แห่งประเทศไทย จำกัด	0.00	(10,000,000.00)
เงินสดจ่ายซื้อหุ้นชุมนุมสหกรณ์ธนกิจไทย จำกัด	0.00	(1,000,000.00)
เงินสดรับจากการขายสินทรัพย์	1,000.00	0.00
เงินสดรับจากการไถ่ถอนพันธบัตรธนาคารแห่งประเทศไทย	15,000,000.00	0.00
<b>เงินสดสุทธิได้มา (ใช้ไป) จากกิจกรรมลงทุน</b>	<b>14,954,000.00</b>	<b>(11,130,000.00)</b>
<b>กระแสเงินสดจากกิจกรรมจัดหาเงิน</b>		
เงินกู้ยืมระยะสั้น ชุมชนสหกรณ์ออมทรัพย์แห่งประเทศไทย เพิ่มขึ้น	2,000,000.00	0.00
เงินรับฝาก เพิ่มขึ้น (ลดลง)	11,457,417.84	(1,496,803.13)
ทุนเรือนหุ้นเพิ่มขึ้น	30,000,790.00	28,274,040.00
เงินสดจ่ายบำรุงสันนิบาตสหกรณ์	(10,000.00)	(10,000.00)
เงินสดจ่ายปันผล	(12,139,405.40)	(10,744,439.19)
เงินสดจ่ายเฉลี่ยคืน	(1,001,688.53)	(833,525.18)
เงินสดจ่ายโบนัสกรรมการและเจ้าหน้าที่	(520,000.00)	(450,000.00)
เงินสดจ่ายทุนสาธารณประโยชน์	(78,450.00)	(62,570.00)
เงินสดจ่ายทุนส่งเสริมการศึกษาบุตรสมาชิก	(139,300.00)	(170,000.00)
เงินสดจ่ายทุนส่งเสริมศึกษาอบรม	(72,023.10)	(34,946.00)
เงินสดจ่ายทุนสวัสดิการสงเคราะห์แก่สมาชิกและครอบครัว	(400,000.00)	(320,000.00)
<b>เงินสดสุทธิได้มา (ใช้ไป) จากกิจกรรมจัดหาเงิน</b>	<b>29,097,340.81</b>	<b>14,151,756.50</b>
<b>เงินสดสุทธิ (ลดลง)</b>	<b>(12,573,740.17)</b>	<b>(16,581,821.85)</b>
<b>เงินสด ณ วันต้นปี</b>	<b>36,961,653.03</b>	<b>53,543,474.88</b>
<b>เงินสด ณ วันสิ้นปี</b>	<b>24,387,912.86</b>	<b>36,961,653.03</b>

สหกรณ์ออมทรัพย์สาธารณสุขจังหวัดฉะเชิงเทรา จำกัด

หมายเหตุประกอบงบการเงิน

สำหรับปีสิ้นสุดวันที่ 30 กันยายน 2556 และ 2555

1. สรุปนโยบายการบัญชีที่สำคัญ

- 1.1 สหกรณ์บันทึกบัญชีโดยใช้เกณฑ์คงค้าง
- 1.2 สหกรณ์ตีราคาวัสดุคงเหลือ / ของใช้สิ้นเปลืองตามราคาทุน
- 1.3 สหกรณ์รับรู้รายได้ดอกเบี้ยตามเกณฑ์สัดส่วนของเวลา ส่วนจำนวนรายได้จะเท่ากับอัตราดอกเบี้ยคูณด้วยจำนวนเงินต้นที่ค้างชำระตามระยะเวลาที่กู้ยืม
- 1.4 เงินลงทุนระยะสั้น/ยาว ที่เป็นเงินลงทุนในหลักทรัพย์ที่ไม่อยู่ในความต้องการของตลาดแสดงด้วยราคาทุน
- 1.5 ค่าซ่อมบำรุง ค่าซ่อมแซม รวมทั้งการซื้อมาเปลี่ยนแทนสำหรับสินทรัพย์รายการย่อย ๆ ถือเป็นค่าใช้จ่ายหักจากรายได้ การต่อเติมหรือเพิ่มเติมอาคารและอุปกรณ์รายใหญ่ๆถือเป็นราคาทุนของสินทรัพย์
- 1.6 ค่าเสื่อมราคาเครื่องใช้สำนักงาน คำนวณโดยวิธีเส้นตรงในอัตราที่นายทะเบียนสหกรณ์กำหนด
- 1.7 เงินสดในงบกระแสเงินสด หมายถึง เงินสดในมือ เงินฝากธนาคารทุกประเภทและเงินฝากสหกรณ์ทุกประเภท ทั้งนี้รวมถึงเงินฝากธนาคารและเงินฝากสหกรณ์อื่นที่นำไปเป็นหลักทรัพย์ค้ำประกันหนี้สินด้วย

2. เงินสดและเงินฝากธนาคาร ประกอบด้วย

	<u>ปี 2556</u>	<u>ปี 2555</u>
	<u>บาท</u>	<u>บาท</u>
เงินสด	10,000.00	10,000.00
เงินฝากธนาคาร		
กระแสรายวัน	1,000.00	1,000.00
ออมทรัพย์	19,123,801.86	11,791,001.60
เผื่อเรียก	75,276.70	937,800.11
สลากออมสิน	5,000,000.00	5,000,000.00
รวม	<u>24,210,078.56</u>	<u>17,739,801.71</u>

3. เงินลงทุน ประกอบด้วย

ปี 2556

ปี 2555

บาท

บาท

เงินลงทุนระยะสั้นเงินลงทุนที่ไม่อยู่ในความต้องการของตลาด

พันธบัตรออมทรัพย์ธนาคารแห่งประเทศไทย

0.00

15,000,000.00

รวมเงินลงทุนระยะสั้น

0.00

15,000,000.00

เงินลงทุนระยะยาวเงินลงทุนที่ไม่อยู่ในความต้องการของตลาด

หุ้นชุมนุมสหกรณ์ออมทรัพย์แห่งประเทศไทย จำกัด

314,000.00

300,000.00

หุ้นบริษัทสหประกันชีวิต จำกัด (มหาชน)

20,000.00

20,000.00

หุ้นบริษัท นมไทย-เคนมาร์ค จำกัด

0.00

10,000.00

พันธบัตรออมทรัพย์ธนาคารแห่งประเทศไทย

8,000,000.00

8,000,000.00

ตั๋วสัญญาใช้เงิน - ชุมชนสหกรณ์ออมทรัพย์แห่งประเทศไทย จำกัด

10,000,000.00

10,000,000.00

หุ้นชุมนุมสหกรณ์ออมทรัพย์สาธารณสุขไทย จำกัด

10,000.00

10,000.00

หุ้นชุมนุมสหกรณ์ธนกิจไทย จำกัด

1,000,000.00

1,000,000.00

รวมเงินลงทุนระยะยาว

19,344,000.00

19,340,000.00

4. เงินให้กู้ยืม ประกอบด้วย

ปี 2556

ปี 2555

บาท

บาท

ระยะสั้น

ระยะยาว

ระยะสั้น

ระยะยาว

เงินให้กู้ยืมปกติ

ลูกหนี้เงินให้กู้ฉุกเฉิน

273,466.00

0.00

360,476.00

0.00

ลูกหนี้เงินให้กู้สามัญ

70,812,139.26

329,980,801.23

62,913,409.68

262,898,241.01

รวมลูกหนี้เงินกู้

71,085,605.26

329,980,801.23

63,273,885.68

262,898,241.01

5. สินทรัพย์หมุนเวียนอื่น ประกอบด้วย

	ปี 2556	ปี 2555
	บาท	บาท
ดอกเบี้ยเงินฝากธนาคารค้างรับ	13,499.28	10,794.80
ดอกเบี้ยพันธบัตรออมทรัพย์ ธนาคารแห่งประเทศไทย ค้างรับ	217,904.11	217,904.11
ดอกเบี้ยตั๋วสัญญาใช้เงินค้างรับ	16,027.40	16,027.40
เครื่องเขียนแบบพิมพ์	40,104.00	44,697.00
เงินทรงรองจ่ายทุนสวัสดิการสงเคราะห์สมาชิก ฯ	0.00	181,700.00
ดอกเบี้ยสลากออมสินค้างรับ	131,232.88	31,232.88
<b>รวม</b>	<b>418,767.67</b>	<b>502,356.19</b>

6. ที่ดิน อาคารและอุปกรณ์-สุทธิ ประกอบด้วย

	ปี 2556	ปี 2555
	บาท	บาท
ยานพาหนะ	1.00	1.00
เครื่องใช้สำนักงาน	146,514.43	191,287.43
<b>รวม</b>	<b>146,515.43</b>	<b>191,288.43</b>

7. เงินรับฝาก ประกอบด้วย

	ปี 2556	ปี 2555
	บาท	บาท
เงินรับฝากออมทรัพย์	12,411,163.91	12,816,646.10
เงินรับฝากออมทรัพย์พิเศษ	80,864,405.71	69,001,505.68
<b>รวม</b>	<b>93,275,569.62</b>	<b>81,818,151.78</b>

8. ทุนสะสมตามข้อบังคับ ระเบียบ และอื่น ๆ ประกอบด้วย

	ปี 2556	ปี 2555
	บาท	บาท
ทุนสาธารณประโยชน์	220,118.50	48,568.50
ทุนรักษาระดับอัตราเงินปันผล	254,028.37	237,505.03
ทุนสะสมเพื่อจัดตั้งสำนักงาน	272,000.00	252,000.00
ทุนศึกษาอบรมทางสหกรณ์	108,424.40	60,447.50
ทุนส่งเสริมการศึกษาบุตรสมาชิก	40,700.00	0.00
<b>รวม</b>	<b>895,271.27</b>	<b>598,521.03</b>