

รายงานกิจการประจำปี 2555



สภากงรณออมทรพยสาธาณสุขจังหวดฉะเชงเทรา จังกัด

วันที่ 3 ธันวาคม 2555

ณ หองประชุมการะเกด มหาวิทยาลัยราชภฏราชชนครินทรฉะเชงเทรา

(สำเนา)

ระเบียบวาระการประชุมใหญ่สามัญประจำปี 2555
สหกรณ์ออมทรัพย์สาธารณสุขจังหวัดฉะเชิงเทรา จำกัด
วันที่ 3 ธันวาคม 2555
ณ ห้องประชุมการะเกด มหาวิทยาลัยราชภัฏราชนครินทร์ฉะเชิงเทรา

จำนวนสมาชิก (ณ วันประชุม) จำนวน 1,402 คน
 มาประชุม จำนวน 290 คน (ตามลายมือชื่อผู้เข้าประชุม)

ผู้เข้าร่วมประชุมสำนักงานสหกรณ์จังหวัดฉะเชิงเทรา

1. น.ส.ทวีวรรณ อุพิณ นักวิชาการสหกรณ์ชำนาญการ

ผู้สอบบัญชี จาก สำนักงานตรวจบัญชีสหกรณ์ฉะเชิงเทรา

1. น.ส.จันทร์ทิพย์ วิเศษถนอม นักวิชาการตรวจสอบบัญชีชำนาญการ

ผู้สอบบัญชีรับอนุญาต จาก บริษัท ไอดี ออดิต กรุ๊ป จำกัด

1. นายบุญธรรม เล็กสุวัฒน์ ผู้สอบบัญชี

2. นางสาวนันทิยา คงเจริญ ผู้สอบบัญชี

เริ่มประชุมเวลา 09.00 น.

เมื่อสมาชิกมาครบองค์ประชุมแล้ว นายสถาพร จันทร์ ตำแหน่ง ประธานกรรมการ ทำหน้าที่ประธานในที่ประชุม และมอบให้ นายพีระพล ต่วนภูษา ตำแหน่ง เลขาธิการ เป็นผู้จัดบันทึกรายงานการประชุม และได้ดำเนินการประชุมตามระเบียบวาระการประชุม ดังต่อไปนี้

วาระที่ 1**เรื่อง ประธานฯ แจ้งให้ที่ประชุมทราบ**

ประธานฯ แจ้งว่า ตามข้อบังคับข้อ 69. กำหนดให้คณะกรรมการดำเนินการเรียกประชุมใหญ่สามัญปีละหนึ่งครั้ง ภายใน 150 วัน นับแต่วันสิ้นปีทางบัญชีของสหกรณ์ โดยในที่ประชุมจะมีอำนาจหน้าที่พิจารณาวินิจฉัยเรื่องทั้งปวงที่เกิดขึ้นเกี่ยวกับการดำเนินกิจการของสหกรณ์

มติที่ประชุมใหญ่ รับทราบ

วาระที่ 2**เรื่อง เสนอเพื่อทราบ**

- 2.1 สมาชิกเข้าใหม่และออกจากสหกรณ์
- 2.2 รายงานประจำปี 2555
- 2.3 รายงานการตรวจสอบกิจการสหกรณ์ของผู้ตรวจสอบกิจการ
- 2.4 การจัดทำแผนกลยุทธ์ของสหกรณ์

วาระที่ 2 เรื่อง เสนอเพื่อทราบ

2.1 สมาชิกเข้าใหม่และออกจากสหกรณ์

ประธานฯ ได้แจ้งให้ที่ประชุมใหญ่ทราบถึงสถานภาพสมาชิกสหกรณ์ ดังนี้

รายการ	จำนวน		
	ชาย	หญิง	รวม
1. จำนวนสมาชิกต้นปี (วันที่ 1 ตุลาคม 2554)	334	1,041	1,375
2. เข้าใหม่ระหว่างปี			
- รับสมาชิกเพิ่ม..... 81..... คน	16	65	81
- รับโอนสมาชิกจากสหกรณ์อื่น..... 2..... คน	-	2	2
3. ออกจากสหกรณ์ระหว่างปี เหตุ			
- ลาออก..... 46..... คน	15	31	46
- ถึงแก่กรรม..... 5..... คน	4	1	5
- โอนสมาชิกให้สหกรณ์อื่น..... 2..... คน	1	1	2
4. จำนวนสมาชิกคงเหลือสิ้นปี (วันที่ 30 กันยายน 2555)	330	1,075	1,405
5. จำนวนสมาชิกเพิ่มขึ้น (ลดลง) เมื่อเทียบกับต้นปี (ปีก่อน)			
- เพิ่มขึ้น (ลดลง) คิดเป็นร้อยละ	(1.21)	3.27	2.18
6. จำนวนสมาชิกเข้าใหม่และออกจากสหกรณ์ตั้งแต่ต้นปี การเงินถึงวันประชุมใหญ่ครั้งนี้			
- เข้าใหม่..... 10..... คน	1	9	10
- ออกจากสหกรณ์..... 13..... คน	4	9	13
7. คงเหลือสมาชิก ณ วันประชุมใหญ่	327	1,075	1,402

มติที่ประชุมใหญ่ รับทราบ

2.2 รายงานประจำปี พ.ศ. 2555

นายสถาพร จันทร์ ตำแหน่ง ประธานกรรมการ ทำหน้าที่ประธานในที่ประชุม ได้เสนอรายงานเพื่อแสดงผลการดำเนินการ ประจำปี 2555 ของสหกรณ์ออมทรัพย์สาธารณสุขจังหวัดฉะเชิงเทรา จำกัด ต่อที่ประชุมใหญ่สามัญประจำปี 2555 ในนามคณะกรรมการดำเนินการ ตามรายละเอียดที่ปรากฏในเอกสารการประชุมใหญ่สามัญประจำปี วาระที่ 2.2 หน้า 5 ถึงหน้า 16.

สหกรณ์ออมทรัพย์สาธารณสุขจังหวัดฉะเชิงเทรา จำกัด
รายงานประจำปี 2555
นายสถาพร จันทร ตำแหน่ง ประธานกรรมการ.....
ในนามคณะกรรมการดำเนินการเสนอต่อที่ประชุมใหญ่สามัญประจำปี
ในวันที่ 3 ธันวาคม 2555

เรียน ท่านสมาชิก และท่านผู้มีเกียรติทุกท่าน

ข้าพเจ้า นายสถาพร จันทร ในนามคณะกรรมการดำเนินการ ขอเสนอรายงานประจำปี 2555 ของสหกรณ์ออมทรัพย์สาธารณสุขจังหวัดฉะเชิงเทรา จำกัด ดังนี้

1. รายงานกิจการทั่วไป

สหกรณ์ออมทรัพย์สาธารณสุขจังหวัดฉะเชิงเทรา จำกัด จดทะเบียนตามพระราชบัญญัติสหกรณ์ พ.ศ. 2511 เมื่อวันที่ 18 มกราคม 2534 และเริ่มดำเนินธุรกิจเมื่อวันที่ 17 เมษายน 2534 เมื่อแรกตั้งมีสมาชิก 282 คน มีทุนดำเนินงาน 389,610 บาท สหกรณ์ดำเนินธุรกิจจนถึงปัจจุบันเป็นเวลา 21 ปี เมื่อสิ้นปี 2555 มีสมาชิกทั้งสิ้น 1,405 คน และมีทุนดำเนินงาน 398,422,790.01 บาท

1.1 โครงสร้างการบริหารของสหกรณ์

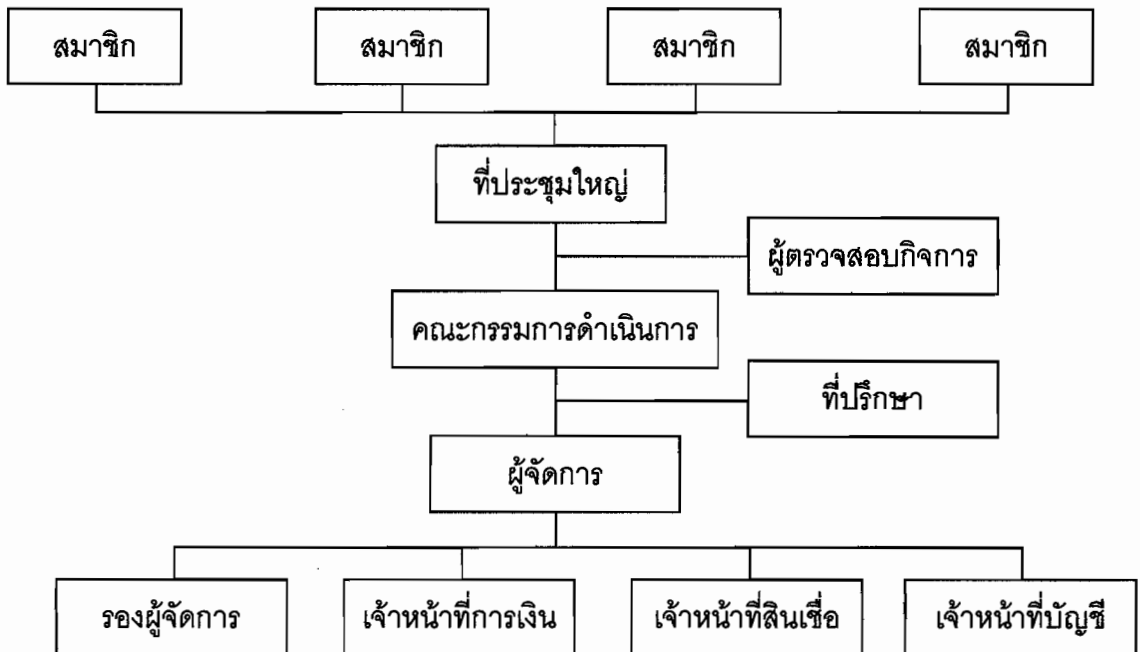

ตามข้อบังคับของสหกรณ์ ข้อที่ 72. กำหนดให้สหกรณ์มีคณะกรรมการดำเนินการ ประกอบด้วย ประธานกรรมการ 1 คน และกรรมการดำเนินการอีก 14 คน และตามข้อบังคับ ข้อที่ 102. กำหนดให้เลือกตั้งผู้ตรวจสอบกิจการสหกรณ์ ไม่เกิน 5 คน ซึ่งมาจากสมาชิกเลือกตั้งจากที่ประชุมใหญ่ สำหรับปีบัญชีสิ้นสุดวันที่ 30 กันยายน 2555 มีรายนามคณะกรรมการ ผู้ตรวจสอบกิจการ และเจ้าหน้าที่ด้านต่าง ๆ ดังนี้

รายนามคณะกรรมการดำเนินการ ชุดที่ 22

1. นายสถาพร	จันทร	ประธานกรรมการ
2. นายปรีชา	เฮงสมบุรณ์	รองประธานกรรมการ คนที่ 1
3. นายเลิศชาย	เลิศวุฒิ	รองประธานกรรมการ คนที่ 2 และผู้จัดการ
4. นายพีระพล	ต่วนภูษา	กรรมการและเลขานุการ
5. นางญาดา	กมลวีระพันธ์กุล	กรรมการและเหรัญญิก (ผู้แทนอำเภอเมืองฯ)
6. น.ส.ศุภร	น้อยใจบุญ	กรรมการ (ผู้แทนอำเภอบางคล้า)
7. นายจักรวาล	บุญชู	กรรมการ (ผู้แทนอำเภอบางน้ำเปรี้ยว)
8. นายอำนาจ	นันทวิสิทธิ์	กรรมการ (ผู้แทนอำเภอบางปะกง)
9. นางพรนภา	งามวงศ์น้อย	กรรมการ (ผู้แทนอำเภอบ้านโพธิ์)
10. นางอาภรณ์	วงษ์ภาษ	กรรมการ (ผู้แทนอำเภอแปลงยาว)
11. นายมนตรี	สมบุรณ์ทรัพย์	กรรมการ (ผู้แทนอำเภอพนมสารคาม)
12. นายอำนาจ	เจริญพร	กรรมการ (ผู้แทนอำเภอราชสาส์น)
13. นายเทอดศักดิ์	แพทย์ประสิทธิ์	กรรมการ (ผู้แทนอำเภอสนามชัยเขต)
14. นายทรงกลด	สุดเสนาหา	กรรมการ (ผู้แทนอำเภอท่าตะเกียบ)
15. นางรำพึง	กุ่มกีร์	กรรมการ (ผู้แทนอำเภอคลองเขื่อน)

ผู้ตรวจสอบกิจการ

1. นายนพดล	สุวประดับ	นักวิชาการสาธารณสุขชำนาญการ	สสจ.ฉช.
2. นายชูชีพ	มีเจริญ	เจ้าพนักงานสาธารณสุขอาวุโส	สสอ.คลองเขื่อน

เจ้าหน้าที่สหกรณ์ฯ

1. นางสาวกนกวรรณ	เจียมวงศ์กุล	รองผู้จัดการ
2. นางวิณา	ยศประกอบ	เจ้าหน้าที่การเงิน
3. นางสาวนภััสสร	โกมล	เจ้าหน้าที่บัญชี
4. นางดลลชา	กองชุมพล	เจ้าหน้าที่บัญชี

1.2 สมาชิกภาพ

	รวม (คน)	ชาย (คน)	หญิง (คน)
จำนวนสมาชิกต้นปี	1,375	334	1,041
เพิ่มระหว่างปี	83	16	67
ลดลงระหว่างปี	53	20	33
จำนวนสมาชิกคงเหลือสิ้นปี	1,405	330	1,075

2. ฐานะการเงินและผลการดำเนินงาน

ในรอบปีทางบัญชีสิ้นสุด ณ วันที่ 30 กันยายน 2555 สหกรณ์ได้ดำเนินธุรกิจบริการสมาชิกในด้านต่าง ๆ ได้แก่ ธุรกิจสินเชื่อ และธุรกิจเงินรับฝาก โดยมีรายได้จากการดำเนินธุรกิจทั้งสิ้น 20,306,286.14 บาท มีรายจ่ายจากการดำเนินธุรกิจทั้งสิ้น 4,020,044.73 บาท มีกำไร 16,286,241.41 บาท มีทุนดำเนินงานทั้งสิ้น 398,422,790.01 บาท ประกอบด้วย ทุนเรือนหุ้น ทุนสำรอง เงินรับฝาก ทุนสะสมต่าง ๆ โดยมีฐานะการเงิน ณ สิ้นปี ดังนี้

สินทรัพย์

เงินสดและเงินฝากธนาคาร.....	17,739,801.71	บาท
เงินฝากสหกรณ์อื่น.....	19,221,851.32	บาท
เงินลงทุนระยะสั้น.....	15,000,000.00	บาท
เงินลงทุนระยะยาว.....	19,340,000.00	บาท
ลูกหนี้.....	326,427,493.36	บาท
ที่ดิน อาคาร และอุปกรณ์-สุทธิ.....	191,287.43	บาท
สินทรัพย์อื่น.....	502,356.19	บาท

หนี้สิน

เงินรับฝากจากสมาชิก.....	81,818,151.78	บาท
หนี้สินอื่น.....	871,780.00	บาท

ทุน

ทุนเรือนหุ้น.....	287,816,690.00	บาท
ทุนสำรอง.....	11,031,405.79	บาท
ทุนสะสมตามข้อบังคับ.....	598,521.03	บาท
กำไร.....	16,286,241.41	บาท

แสดงตารางเปรียบเทียบทุนดำเนินงาน รายได้ รายจ่าย และผลกำไร

ลำดับที่	รายการ	ปีทางบัญชี		+เพิ่ม	-ลด
		30 กันยายน 2555	30 กันยายน 2554		
1.	ทุนเรือนหุ้น (บาท)	287,816,690.00	259,542,650.00	+ 28,274,040.00	
2.	ทุนสำรอง (บาท)	11,031,405.79	9,625,849.51	+ 1,405,556.28	
3.	ทุนสะสมตามข้อบังคับและอื่น ๆ (บาท)	598,521.03	573,994.92	+ 24,526.11	
4.	เงินรับฝาก				
	- ออมทรัพย์ (บาท)	12,816,646.10	13,907,349.93	- 1,090,703.83	
	- ออมทรัพย์พิเศษ (บาท)	69,001,505.68	69,407,604.98	- 406,099.30	
5.	หนี้สินอื่น (บาท)	871,780.00	710,370.00	+ 161,410.00	
6.	รวมทุนดำเนินงาน (บาท)	398,422,790.01	367,823,382.10	+ 30,599,407.91	
7.	รายได้ (บาท)	20,306,286.14	18,015,429.53	+ 2,290,856.61	
8.	ค่าใช้จ่าย (บาท)	4,020,044.73	3,959,866.77	+ 60,177.96	
9.	กำไรสุทธิ (บาท)	16,286,241.41	14,055,562.76	+ 2,230,678.65	

3. การให้บริการธุรกิจ

ในรอบปีที่ผ่านมา สหกรณ์ดำเนินธุรกิจให้บริการแก่สมาชิกในด้านต่าง ๆ โดยมีสมาชิกร่วมทำธุรกิจกับสหกรณ์ทั้งสิ้น จำนวน 1,388 ราย ดังนี้

1) **ธุรกิจสินเชื่อ** ระหว่างปีสหกรณ์ให้บริการเงินกู้แก่สมาชิกประเภทต่าง ๆ ทั้งสิ้นจำนวน 543 ราย โดยมีวัตถุประสงค์เพื่อช่วยเหลือสมาชิก คลี่คลายความเดือดร้อน และมีความจำเป็นในการครองชีพ โดยยึดหลักการที่จะพยายามสนองเจตนาของสมาชิก ไม่ต้องไปพึ่งพาแหล่งเงินกู้จากที่อื่น ซึ่งนอกจากสมาชิกจะเสียดอกเบี้ยแพงแล้ว ยังมีความยุ่งยากในการกู้อีกด้วย เหนือสิ่งอื่นใด สหกรณ์ยังมีเงินเฉลี่ยคืนจากส่วนของดอกเบี้ยที่สมาชิกได้ชำระไว้ ได้กลับคืนมาอีกส่วนหนึ่งตามอัตราดอกเบี้ยที่จ่ายจริงในรอบปี

รายการ	ประเภทเงินให้กู้ยืมแก่สมาชิก						รวมทั้งสิ้น
	ลูกเงิน	สามัญ	สวัสดิการ	ชำระหนี้สถาบันการเงิน	โครงการสวัสดิการต่าง ๆ		
คงเหลือต้นปี	334,995.00	271,246,948.32	753,631.31	5,692,425.27	12,313,421.88	290,341,421.78	
(บาท)							
(ราย)	78	790	25	69	108	815	
ให้กู้ระหว่างปี	2,181,600.00	208,745,240.00	215,223.00	2,257,794.66	14,437,060.00	227,836,917.66	
(บาท)							
(ราย)	177	412	7	13	160	543	
รวม	2,516,595.00	479,992,188.32	968,854.31	7,950,219.93	26,750,481.88	518,178,339.44	
(บาท)							
รับชำระระหว่างปี	2,156,119.00	175,092,996.63	562,922.00	3,646,457.24	10,547,717.88	192,006,212.75	
(บาท)							
(ราย)	178	886	31	76	235	916	
คงเหลือยกไป	360,476.00	304,899,191.69	405,932.31	4,303,762.69	16,202,764.00	326,172,126.69	
(บาท)							
(ราย)	78	804	14	53	215	825	
ดอกเบี้ยค้างต้นปี	234.40	127,220.19	336.15	3,158.14	5,793.00	136,741.88	
(บาท)							
ดอกเบี้ยค้างสิ้นปี	292.83	238,182.51	286.59	3,979.52	12,625.22	255,366.67	
(บาท)							

ในปีการเงิน 2555 สหกรณ์คิดดอกเบี้ยเงินให้กู้แก่สมาชิก ดังนี้

- ประเภทเงินให้กู้ฉุกเฉิน เงินให้กู้สามัญ เงินให้กู้สวัสดิการ (ซื้อรถจักรยานยนต์ / คอมพิวเตอร์) และเงินให้กู้โครงการสวัสดิการ (ติดแก๊สรถยนต์ / ซื้อรถยนต์ป้ายแดง / พัฒนาคุณภาพชีวิต) อัตราดอกเบี้ยร้อยละ 5.75 ต่อปี ตั้งแต่วันที่ 1 ตุลาคม 2554 ถึงวันที่ 30 กันยายน 2555

- ประเภทเงินให้กู้โครงการส่งเสริมการศึกษาแก่สมาชิกและบุตรสมาชิก อัตราดอกเบี้ยร้อยละ 4.25 ต่อปี ตั้งแต่วันที่ 1 ตุลาคม 2554 ถึงวันที่ 30 กันยายน 2555

- ประเภทเงินให้กู้เพื่อชำระหนี้สถาบันการเงิน และซื้อรถยนต์มือสอง อัตราดอกเบี้ยร้อยละ 6.75 ต่อปี ตั้งแต่วันที่ 1 ตุลาคม 2554 ถึงวันที่ 30 กันยายน 2555

สมาชิกมีอัตราการเป็นหนี้ 232,150.98 บาท/คน ปีก่อน 211,157.40 บาท/คน

2) ธุรกิจรับฝากเงิน ในการออมทรัพย์กับสหกรณ์นั้น นอกจากสมาชิกจะออมในลักษณะการถือหุ้นแล้ว สมาชิกยังออมเงินในลักษณะการฝากเงินกับสหกรณ์ได้ ณ วันสิ้นปี สหกรณ์มีเงินรับฝากทั้งสิ้น จำนวน 1,340 ราย เป็นเงินจำนวน 81,818,151.78 บาท มีอัตราการออมเงินของสมาชิก 61,058.32 บาท/คน ปีก่อน 63,309.24 บาท/คน

รายการ	ประเภทเงินรับฝาก (บาท)		รวมทั้งสิ้น (บาท)
	ออมทรัพย์	ออมทรัพย์พิเศษ	
คงเหลือต้นปี (บาท)	13,907,349.93	69,407,604.98	83,314,954.91
(ราย)	1,160	455	1,316
รับฝากระหว่างปี (บาท)	12,796,867.53	34,611,940.54	47,408,808.07
(ราย)	1,195	460	1,365
ถอนระหว่างปี (บาท)	13,887,571.36	35,018,039.84	48,905,611.20
(ราย)	427	286	615
คงเหลือยกไป (บาท)	12,816,646.10	69,001,505.68	81,818,151.78
(ราย)	1,172	490	1,340

4. แผนการดำเนินงานเทียบกับผลการดำเนินงาน

รายการ	แผนการดำเนินงาน	ผลการดำเนินงาน	สูง (ต่ำ) กว่าเป้าหมาย
ทุนเรือนหุ้น	30,000,000.00	34,418,970.00	4,418,970.00
เงินรับฝาก	60,000,000.00	47,408,808.07	(12,591,191.93)
การให้เงินกู้สมาชิก	216,000,000.00	227,836,917.66	11,836,917.66

5. การใช้เงินทุนต่าง ๆ

5.1 ทุนสาธารณประโยชน์ บริจาคการกุศล รวมเป็นเงิน 62,570.00 บาท

5.2 ทุนส่งเสริมการศึกษานูตรสมาชิก แยกตามระดับการศึกษาดังนี้

- ประถมศึกษาปีที่ 1	จำนวน 31 ทุน ๆ ละ 500 บาท เป็นเงิน	15,500.00 บาท
- ประถมศึกษาปีที่ 4	จำนวน 30 ทุน ๆ ละ 700 บาท เป็นเงิน	21,000.00 บาท
- มัธยมศึกษาปีที่ 1	จำนวน 30 ทุน ๆ ละ 900 บาท เป็นเงิน	27,000.00 บาท
- มัธยมศึกษาปีที่ 4 / ปวช.1	จำนวน 45 ทุน ๆ ละ 1,000 บาท เป็นเงิน	45,000.00 บาท
- อุดมศึกษาปีที่ 1 / ปวส.1	จำนวน 52 ทุน ๆ ละ 1,200 บาท เป็นเงิน	<u>62,400.00</u> บาท
	รวมเป็นเงิน	<u>170,900.00</u> บาท

5.3 ทุนเพื่อการศึกษาอบรมทางสหกรณ์

- ศึกษาดูงานสหกรณ์อื่น 2 ครั้ง	เป็นเงิน	21,641.00 บาท
- อบรม / ประชุม / สัมมนา 5 ครั้ง	เป็นเงิน	<u>13,305.00</u> บาท
	รวมเป็นเงิน	<u>34,946.00</u> บาท

6. การใช้ทุนสวัสดิการหรือการสงเคราะห์สมาชิกและครอบครัว

ในปี 2555 สหกรณ์ได้จ่ายเงินเพื่อสงเคราะห์สมาชิกและครอบครัว จากทุนสวัสดิการหรือการสงเคราะห์สมาชิกและครอบครัว จำนวน 34 ราย เป็นเงิน 149,800 บาท มีรายละเอียดดังนี้

ลำดับ	สมาชิก	จำนวนเงินที่สงเคราะห์
	<u>เกี่ยวกับการศพ</u>	
1.	นายศราวดี ศรีพนมธนากร No.954	50,000
2.	บิดา น.ส.อารีย์ พันน้อย No.2149	2,500
3.	บิดา นางดุลยา ทรงศิริ No.807	2,500
4.	บิดา นางสุชีลา สิงห์แก้ว No.287	2,500
5.	มารดา นางสุวรรณา แก้ววิทยาคุณ No.1173	2,500
6.	บุตร นางสุนีย์ วัฒนสถิตย์ No.373	2,500
7.	บิดา นางสุมนา คุณารักษ์ No.861	2,500

ลำดับ	สมาชิก	จำนวนเงินที่สงเคราะห์
	<u>เกี่ยวกับการศพ (ต่อ)</u>	
8.	สามี นางพวงเพ็ญ ถนอมจิตร No.518	2,000
9.	บิดา นายพัลลภ ถนอมจิตร No.1684	2,500
10.	บิดา นายเอกศิษฐ์ เรืองธีราพงศ์ No.746	2,500
11.	บิดา นางศรีสุดา จินตามงคล No.235	2,500
12.	บิดา น.ส.พเยาว์ ไทยนภา No.1419	2,500
13.	บิดา นางสุภาพ จันทร์เจริญ No.1558	2,500
14.	นายวิชัย แสงไชย No.1677	40,500
15.	มารดา นางวิรัช ภัทรวรรภาณูจน์ No.1701	2,500
16.	นายพันธุ์เทพ สนิททางกูร No.1282	9,300
	รวม	131,800
	<u>เกี่ยวกับการมรดกสมรส</u>	
1.	น.ส.ออมจิตร แดงเจริญ No.1313	1,000
2.	น.ส.ตฤสุดา ดีประเสริฐ No.1196	1,000
3.	น.ส.แสงเดือน ไสร์จวงษ์ No.2115	1,000
4.	นางวิณา ยศประกอบ No.1149	1,000
5.	น.ส.วิศรดา ตันเจริญ No.1630	1,000
6.	นายอมรมิตร เขียวขำ No.1986	1,000
	รวม	6,000
	<u>เกี่ยวกับการรับขวัญทายาทใหม่</u>	
1.	น.ส.ออมจิตร แดงเจริญ No.1313	1,000
2.	นางจุฑามาศ นัยนัปพร No.1425	1,000
3.	นางพัชรี ชมชื่น No.1453	1,000
4.	นางกฤษณี นพเกต No.1621	1,000
5.	น.ส.กัณสินีย์ ศิริโสภางษ์ No.1891	1,000
6.	นางกุลฉัตร พูลเพิ่ม No.1702	1,000
7.	นางขวัญจิตต์ คุณวุฒิ No.1820	1,000
8.	น.ส.ฐิติรัตน์ ไสธรรเจริญสินธุ์ No.831	1,000
9.	น.ส.สาวิตรี สามสี No.1949	1,000
10.	น.ส.พิไลพร พึ่งพิบูลย์ No.1847	1,000

ลำดับ	สมาชิก	จำนวนเงินที่สงเคราะห์
	<u>เกี่ยวกับการรับขวัญทายาทใหม่ (ต่อ)</u>	
11.	น.ส.อุษา ชุมเกษียร No.1311	1,000
12.	น.ส.สุวิวัลย์ เกิดแก้ว No.1966	1,000
	รวม	12,000

และในปี 2555 สหกรณ์ได้จ่ายเงินเพื่อสงเคราะห์สมาชิกและครอบครัว จากเงินอุดหนุนสวัสดิการหรือการสงเคราะห์สมาชิกและครอบครัว จำนวน 74 ราย เป็นเงิน 251,200 บาท มีรายละเอียดดังนี้

ลำดับ	สมาชิก	จำนวนเงินที่สงเคราะห์
	<u>เกี่ยวกับการศพ</u>	
1.	มารดา น.ส.สุนีย์ อินสาร No.1299	2,500
2.	นางกรแก้ว คำหุ่่น No.885	50,000
3.	มารดา นายภูธร กาญจนนิกร No.437	2,500
4.	มารดา นายสุรพงษ์ แจ่มจรัส No.1737	2,500
5.	มารดา นายไพรัตน์ นุชเจริญผล No.127	2,000
6.	นายพันธุ์เทพ สนิทราษฎร์ No.1282	41,200
7.	มารดา นางสุนันทา ชนะวรรณ No.1772	2,500
8.	บิดา นายไชยา นพโสภณ No.1109	2,500
9.	มารดา นางวราภรณ์ มงคล No.1287	2,500
10.	บิดา น.ส.นฤมล พงษ์สุวรรณ No.690	2,500
11.	บิดา นายไพโรจน์ พงษ์สุวรรณ No.1517	2,000
12.	บิดา น.ส.ศักดิ์ศรี พงษ์สุวรรณ No.1824	2,000
13.	สามี นางทองทอง ชัยผ่องศรี No.374	2,500
14.	บิดา น.ส.วิรัช จำยเจริญ No.1752	2,500
15.	บุตร นายพินัย พูลลาภ No.639	2,500
16.	บิดา นายบุญยั้ง น้อยคำเมือง No.657	2,500
17.	บิดา นางจินตนา มีกุล No.1935	2,500
18.	นายธงชัย จูเจริญ No.1307	50,500
19.	บิดา นางกฤษณา ปั้นศิริ No.58	2,500
20.	บิดา น.ส.ออมจิตร แดงเจริญ No.1313	2,000
21.	สามี นางเรณู ธรรมสถิต No.1831	2,500
22.	บิดา นายเจริญชัย นวพานิชย์ No.601	2,500

ลำดับ	สมาชิก	จำนวนเงินที่สงเคราะห์
	<u>เกี่ยวกับการศพ (ต่อ)</u>	
23.	บิดา นางวิรัช ภัทรวรกาญจน์ No.1701	2,500
24.	มารดา นางสุนทรี ปลั่งกมล No.189	2,500
25.	บิดา นางสุพรรณษา แก้ววิทยาคุณ No.1173	2,500
26.	สามี นางนิตยา แก้วดี No.2053	2,500
27.	บุตร นางประคอง พลอยจัน No.922	2,500
28.	มารดา นายชวน พานแก้ว No.2148	2,500
29.	มารดา น.ส.สมไชย กลมมิ No.837	2,500
30.	บิดา นายอนุชา สุมาลัย No.1612	2,500
31.	บิดา นายกัมปนาท สร้อยอากาศ No.1088	500
32.	สามี นางทองม้วน ทรัพย์สินทวีสุข No.1081	500
33.	มารดา นางดุษฎี เข้มศิริ No.536	2,000
	รวม	210,200
	<u>เกี่ยวกับการมงคลสมรส</u>	
1.	น.ส.วรรณรัตน์ หอมดาวเรือง No.1887	1,000
2.	น.ส.ศิริพร นาคกล้า No.1990	1,000
3.	น.ส.อัชรี ปันศิริ No.598	1,000
4.	น.ส.บุญยืน ทิพนันท์ No.1803	1,000
5.	นายสุภัทรชัย ปลื้มจิตร No.1060	1,000
6.	น.ส.อุษา ชุมเกษียร No.1311	1,000
7.	น.ส.ชญาดา เรืองเอี่ยม No.1344	1,000
8.	นางอาริยา พัดชา No.1985	1,000
9.	นางจินตนา เข้มมาลัย No.1603	1,000
10.	น.ส.ชุติมา วนากลาง No.1994	1,000
11.	นายไชยา นพโสภณ No.1109	1,000
12.	น.ส.สุภาพร ธนาภิจพิศุทธิ์ No.1796	1,000
13.	นายณรงค์ฤทธิ์ รุ่งเป้า No.2018	1,000
14.	น.ส.มิรา พุคยาภรณ์ No.1143	1,000
15.	นางวารุณี รักสำรวจ No.1948	1,000
	รวม	15,000

ลำดับ	สมาชิก	จำนวนเงินที่สงเคราะห์
	<u>เกี่ยวกับการรับขวัญทายาทใหม่</u>	
1.	น.ส.ศิริพร นาคกล้า No.1990	1,000
2.	น.ส.กนกพร เย็นใจ No.2024	1,000
3.	นางวิยดา พ่วงวัฒนวงศ์ No.1867	1,000
4.	น.ส.บุญยืน ทิพนันท์ No.1803	1,000
5.	นางชิตชญา ศรีธีระเนตร No.1725	1,000
6.	นายกัมปนาท สร้อยอากาศ No.1088	1,000
7.	นางสุวรรณี ปัญญาสุทธิ No.1750	1,000
8.	น.ส.กิตติธัญญา สีเอง No.1781	1,000
9.	นางนุภาวรรณ จารุภูมิ No.1133	1,000
10.	นางวรลักษณ์ พันธุ์ไพโรจน์ No.1074	1,000
11.	นางกมลรัตน์ ศุภอดิเรก No.1429	1,000
12.	น.ส.ชนนิกานต์ สำเริง No.1466	1,000
	รวม	12,000
	<u>เกี่ยวกับสมาชิกผู้เป็นโสด</u>	
1.	น.ส.พรทิพย์ ไตรติลานันท์ No.458	1,000
2.	น.ส.ศิริกาญจน์ เกิดศิริ No.808	1,000
3.	น.ส.สมพร กุลศรี No.401	1,000
4.	น.ส.สุนีย์ เดชพิทักษ์ศิริกุล No.698	1,000
5.	น.ส.กาญจนา สุขลาภ No.699	1,000
6.	น.ส.วรางค์ภรณ์ ไตรติลานันท์ No.24	1,000
7.	น.ส.วาสนา วิเวกชาติ No.769	1,000
8.	น.ส.สุดใจ แสงสุนทร No.1136	1,000
9.	นายทองหล่อ พูลเจริญ No.36	1,000
10.	น.ส.นภาพร วังช้าง No.1223	1,000
11.	น.ส.ไพรัตน์ จันทราวัดมน์ No.45	1,000
12.	น.ส.ปรียาภรณ์ ศรีสวัสดิ์ No.1164	1,000
13.	น.ส.ทัศนีย์ ลาภจรัสแสงโรจน์ No.390	1,000
14.	น.ส.สุพัตรา วรรณศิริ No.620	1,000
	รวม	14,000

7. ทุนสำรองและทุนสะสมต่าง ๆ

รายการ	คงเหลือต้นปี	เพิ่มระหว่างปี	ลดลงระหว่างปี	คงเหลือสิ้นปี
1. ทุนสำรอง	9,625,849.51	1,405,556.28	-	11,031,405.79
2. ทุนสาธารณประโยชน์	57,138.50	54,000.00	62,570.00	48,568.50
3. ทุนรักษาระดับอัตราเงินปันผล	229,462.92	8,042.11	-	237,505.03
4. ทุนสะสมเพื่อจัดตั้งสำนักงาน	242,000.00	10,000.00	-	252,000.00
5. ทุนศึกษาอบรมทางสหกรณ์	45,393.50	50,000.00	34,946.00	60,447.50
6. ทุนส่งเสริมการศึกษาบุตรสมาชิก	-	170,000.00	170,000.00	-
7. ทุนสวัสดิการหรือการสงเคราะห์	-	320,000.00	320,000.00	-
รวมทั้งสิ้น	10,199,844.43	2,017,598.39	587,516.00	11,629,926.82

8. วงเงินกู้ยืม

ในการกำหนดวงเงินกู้ยืม หรือค้ำประกันประจำปี ตามข้อบังคับของสหกรณ์ ข้อ 18. ในรอบปีที่ผ่านมา ที่ประชุมใหญ่ได้พิจารณาอนุมัติไว้ 50,000,000 บาท (ห้าสิบล้านบาทถ้วน) และนายทะเบียนสหกรณ์ได้ให้ความเห็นชอบไว้ ตามหนังสือนายทะเบียนสหกรณ์ ที่ ฉช 0010/23 ลงวันที่ 6 มกราคม 2555 จำนวน 50,000,000 บาท (ห้าสิบล้านบาทถ้วน) นั้น สหกรณ์ยังมีเคยใช้วงเงินดังกล่าว เพราะใช้ทุนของสหกรณ์เอง

9. การประชาสัมพันธ์

9.1 จดหมายข่าว

9.2 Web site : <http://www.cco.moph.go.th/sahakorn>

9.3 e-mail : chaph_coop@gmail.com

9.3 กรรมการประจำหน่วย

9.4 Facebook

สหกรณ์ออมทรัพย์สาธารณสุขจังหวัดฉะเชิงเทรา จำกัด

3 ธันวาคม 2555

มติที่ประชุม รับทราบ

2.3 รายงานการตรวจสอบกิจการสหกรณ์ของผู้ตรวจสอบกิจการ

ประธานฯ เชิญผู้ตรวจสอบกิจการชี้แจงแก่ที่ประชุม นายชูชีพ มีเจริญ ผู้ตรวจสอบกิจการ ได้ชี้แจงแก่ที่ประชุมดังนี้

รายงานการตรวจสอบกิจการ สหกรณ์ออมทรัพย์สาธารณสุขจังหวัดฉะเชิงเทรา จำกัด สำหรับปีสิ้นสุดวันที่ 30 กันยายน 2555

เรียน ที่ประชุมใหญ่สหกรณ์ออมทรัพย์สาธารณสุขจังหวัดฉะเชิงเทรา จำกัด

ตามที่ที่ประชุมใหญ่สามัญประจำปี 2554 เมื่อวันที่ 7 ธันวาคม 2554 ได้เลือกตั้งข้าพเจ้า และนายนพดล สุวประดับ เป็นผู้ตรวจสอบกิจการของสหกรณ์ออมทรัพย์สาธารณสุขจังหวัดฉะเชิงเทรา จำกัด สำหรับปีทางบัญชีสิ้นสุดวันที่ 30 กันยายน 2555 ซึ่งข้าพเจ้า และนายนพดล สุวประดับ ได้ทำการตรวจสอบและรายงานผลการตรวจสอบต่อคณะกรรมการดำเนินการเป็นประจำทุกเดือนที่เข้าตรวจสอบนั้น จึงขอเสนอผลการตรวจสอบประจำปี โดยสรุปดังนี้

1. วัตถุประสงค์ของการตรวจสอบ

- 1.1 เพื่อตรวจสอบการบริหารงานของคณะกรรมการดำเนินการ
- 1.2 เพื่อตรวจสอบการปฏิบัติงานเกี่ยวกับการบัญชีและการควบคุมการเงิน
- 1.3 เพื่อตรวจสอบการดำเนินงานอื่น ๆ ของสหกรณ์ฯ

2. ขอบเขตการตรวจสอบ / วิธีการตรวจสอบ

- 2.1 ตรวจสอบความถูกต้องของการบันทึกบัญชีตามเอกสารหลักฐาน
- 2.2 ตรวจสอบการควบคุมการเงินตามระเบียบและข้อกำหนดของสหกรณ์
- 2.3 ตรวจสอบการดำเนินงานตามวัตถุประสงค์ ข้อบังคับ ระเบียบ และมติที่ประชุม
- 2.4 ตรวจสอบการบริหารงานของคณะกรรมการดำเนินการตามแผนงานและงบประมาณที่กำหนดไว้

3. ผลการตรวจสอบ และข้อเสนอแนะที่สหกรณ์ควรแก้ไข

3.1 ผลการดำเนินงาน

สหกรณ์มีสมาชิกเมื่อต้นปี 1,375 คน ระหว่างปีมีสมาชิกเพิ่ม 83 คน ลาออกจากสหกรณ์ 53 คน สมาชิกคงเหลือวันสิ้นปี 1,405 คน

วันสิ้นปี สหกรณ์มีทุนดำเนินงานทั้งสิ้น 398,422,790.01 บาท และในรอบปี สหกรณ์มีรายได้ทั้งสิ้น 20,306,286.14 บาท ค่าใช้จ่าย 4,020,044.73 บาท มีกำไรสุทธิ 16,286,241.41 บาท เพิ่มขึ้นจากปีก่อน 2,230,678.65 บาท

3.2 ด้านบริหารงานทั่วไป

สหกรณ์มีการมอบหมายงานในหน้าที่ให้แก่เจ้าหน้าที่ของสหกรณ์อย่างเหมาะสม และเจ้าหน้าที่ทุกคนตั้งใจปฏิบัติงานเป็นอย่างดี

3.3 ด้านบัญชี

สหกรณ์ฯ จัดทำบัญชีเรียบร้อยเป็นปัจจุบัน มีเอกสารหลักฐานประกอบการลงบัญชีครบถ้วน สมบูรณ์ และใช้คอมพิวเตอร์บันทึกระบบลูกหนี้เงินให้กู้ ระบบเงินฝาก ระบบทุนเรือนหุ้น ระบบบัญชี และใบเสร็จรับเงิน ซึ่งรายงานที่ได้จากการประมวลผลข้อมูลสามารถเปรียบเทียบกับบัญชีคุมยอดได้

3.4 ด้านการเงิน

สหกรณ์ฯ มีเงินสดคงเหลือ ณ วันสิ้นปี จำนวน 10,000 บาท ถูกต้องตรงตามบัญชี ซึ่งอยู่ในความรับผิดชอบของ นายเลิศชาย เลิศวุฒิ ตำแหน่ง ผู้จัดการ สหกรณ์ฯ มีการควบคุมการใช้จ่ายเงินเป็นไปตามระเบียบว่าด้วยการรับ จ่าย และเก็บรักษาเงิน และงบประมาณรายจ่ายที่ที่ประชุมใหญ่กำหนดไว้ รวมทั้งรายจ่ายของสหกรณ์ฯ ได้จ่ายไปเพื่อกิจการของสหกรณ์ฯ ควรแก่เหตุผลและเป็นไปตามมติที่ประชุมคณะกรรมการดำเนินการ

3.5 ด้านสินเชื่อ

สหกรณ์ให้เงินกู้แก่สมาชิกระหว่างปี 5 ประเภท ดังนี้

- เงินกู้เพื่อเหตุฉุกเฉิน	จำนวน	177 ราย	จำนวนเงิน	2,181,600.00 บาท
- เงินกู้สามัญ	จำนวน	412 ราย	จำนวนเงิน	208,745,240.00 บาท
- เงินกู้สวัสดิการ	จำนวน	7 ราย	จำนวนเงิน	215,223.00 บาท
- เงินกู้ชำระหนี้สถาบันการเงิน	จำนวน	13 ราย	จำนวนเงิน	2,257,794.66 บาท
- เงินกู้โครงการสวัสดิการต่าง ๆ	จำนวน	160 ราย	จำนวนเงิน	14,437,060.00 บาท

วันสิ้นปีเงินให้กู้แก่สมาชิกคงเหลือ ดังนี้

- เงินกู้เพื่อเหตุฉุกเฉิน	จำนวน	78 ราย	จำนวนเงิน	360,476.00 บาท
- เงินกู้สามัญ	จำนวน	804 ราย	จำนวนเงิน	304,899,191.69 บาท
- เงินกู้สวัสดิการ	จำนวน	14 ราย	จำนวนเงิน	405,932.31 บาท
- เงินกู้ชำระหนี้สถาบันการเงิน	จำนวน	53 ราย	จำนวนเงิน	4,303,762.69 บาท
- เงินกู้โครงการสวัสดิการต่าง ๆ	จำนวน	215 ราย	จำนวนเงิน	16,202,764.00 บาท

ณ วันสิ้นปี สหกรณ์มีรายได้จากการให้เงินกู้ จำนวน 18,098,933.91 บาท ต่ำกว่าประมาณการรายได้ที่กำหนดไว้ จำนวน 61,066.09 บาท

การจ่ายเงินให้กู้แก่สมาชิกแต่ละรายถูกต้องเป็นไปตามระเบียบเกี่ยวกับการให้เงินกู้ที่กำหนดไว้

3.6 ด้านการลงทุน

การลงทุนซื้อหุ้น / พันธบัตรรัฐบาล และอื่น ๆ

- เงินฝากสหกรณ์ออมทรัพย์ครูมหาสารคาม จำกัด	จำนวน	23,000,000.00	บาท
- ตั๋วสัญญาใช้เงิน-ชุมนุมสหกรณ์ออมทรัพย์ฯ	จำนวน	20,000,000.00	บาท
- สลากออมสิน	จำนวน	5,000,000.00	บาท
- หุ้นชุมนุมสหกรณ์ออมทรัพย์แห่งประเทศไทย จำกัด	จำนวน	100,000.00	บาท
- หุ้นชุมนุมสหกรณ์ออมทรัพย์ธนกิจไทย จำกัด	จำนวน	1,000,000.00	บาท

สหกรณ์ได้นำเงินไปลงทุนระยะสั้น และระยะยาว ได้รับผลตอบแทนจากการลงทุนเป็นดอกเบี้ยรับ และเงินปันผล ซึ่งเป็นการบริหารงานที่ตรงเป้าหมาย ซึ่งเป็นผลดี ทำให้สหกรณ์ได้รับผลประโยชน์มากขึ้น

3.7 ด้านเงินรับฝาก

สหกรณ์รับเงินฝากระหว่างปี 2 ประเภท ดังนี้

- เงินรับฝากออมทรัพย์	จำนวน	1,195	ราย	จำนวนเงิน	12,796,867.53	บาท
- เงินรับฝากออมทรัพย์พิเศษ	จำนวน	460	ราย	จำนวนเงิน	34,611,940.54	บาท

วันสิ้นปีมีเงินรับฝากคงเหลือ ดังนี้

- เงินรับฝากออมทรัพย์	จำนวน	1,172	ราย	จำนวนเงิน	12,816,646.10	บาท
- เงินรับฝากออมทรัพย์พิเศษ	จำนวน	490	ราย	จำนวนเงิน	69,001,505.68	บาท

3.8 ด้านทุน

1. ทุนเรือนหุ้น

ทุนเรือนหุ้นวันต้นปี มีจำนวน 259,542,650 บาท เพิ่มขึ้นระหว่างปี 34,418,970 บาท ลดลงระหว่างปีจำนวน 6,144,930 บาท คงเหลือวันสิ้นปี 287,816,690 บาท ค่าเฉลี่ยจำนวนหุ้นต่อหัวสมาชิกเป็นเงิน 204,851.74 บาท

หมายเหตุ สมาชิกขอเปลี่ยนแปลงค่าหุ้นรายเดือนทั้งหมด 279 คน เพิ่มหุ้น 193 คน เป็นเงิน 510,910 บาท ลดหุ้น 151 คน เป็นเงิน 533,400 บาท

2. ทุนสำรองและทุนสะสมต่าง ๆ

ทุนสำรองและทุนสะสมต่าง ๆ วันต้นปี มีจำนวน 10,199,844.43 บาท เพิ่มขึ้นระหว่างปี 2,017,598.39 บาท ลดลงระหว่างปีจำนวน 587,516.00 บาท คงเหลือวันสิ้นปี 11,629,926.82 บาท มีการใช้จ่ายเป็นไปตามวัตถุประสงค์แห่งทุนที่กำหนดไว้

4. เรื่องอื่น ๆ

จากการที่คณะผู้ตรวจสอบกิจการ ได้ได้รับความไว้วางใจทำหน้าที่ตรวจสอบกิจการตามระเบียบข้อบังคับของสหกรณ์ฯ สำหรับงวดสิ้นปีทางบัญชี 30 กันยายน 2555 คณะผู้ตรวจสอบกิจการได้ทำหน้าที่โดยใช้ความรู้ ความสามารถทั้งด้านกฎหมาย การบริหาร การจัดการ การบริการด้านธุรกิจ การเงิน บัญชี การพัฒนาทรัพยากรมนุษย์ และการพัฒนาสหกรณ์เชิงระบบ เพื่อปฏิบัติงานตามอำนาจหน้าที่อย่างมีประสิทธิภาพ ซึ่งได้รับความร่วมมือเป็นอย่างดี ขอขอบคุณสมาชิก คณะกรรมการดำเนินการ และเจ้าหน้าที่สหกรณ์ออมทรัพย์สาธารณสุขจังหวัดฉะเชิงเทรา จำกัด ทุกคน ที่ได้ปฏิบัติหน้าที่จนทำให้สหกรณ์ฯ มีความมั่นคงเจริญก้าวหน้า

จึงเรียนมาเพื่อโปรดทราบ

(ลงชื่อ) นพดล สุวประดับ ผู้ตรวจสอบกิจการ
(นาย นพดล สุวประดับ)

(ลงชื่อ) ชูชีพ มีเจริญ ผู้ตรวจสอบกิจการ
(นาย ชูชีพ มีเจริญ)

มติที่ประชุมใหญ่ รับทราบ

2.4 การจัดทำแผนกลยุทธ์ของสหกรณ์

ประธานฯ แจ้งว่า ตามที่สหกรณ์ได้จัดทำแผนกลยุทธ์สหกรณ์ เพื่อใช้เป็นกรอบทิศทางในการดำเนินงานสหกรณ์ ถือใช้ตั้งแต่วันที่ 1 ตุลาคม 2554 ถึง 30 กันยายน 2555 ในปีที่ผ่านมาสหกรณ์ได้ดำเนินโครงการในแผนกลยุทธ์ทั้งหมดจำนวน 6 โครงการ ผลการดำเนินงานสรุปข้อมูลได้ดังนี้

วิสัยทัศน์ : ส่งเสริมการออม พร้อมบริการโปร่งใส ให้สวัสดิการทั่วถึง

ภารกิจ	วัตถุประสงค์	ตัวชี้วัด/เป้าหมาย	กลยุทธ์	แผนงาน/ โครงการ	ผลการ ดำเนินงาน
1. ส่งเสริมให้สมาชิกมีการออมที่หลากหลายวิธี เพื่อความมั่นคงในชีวิต	1. เพื่อให้สมาชิกรู้จักใช้จ่ายอย่างประหยัด 2. เพื่อระดมทุนของสหกรณ์	1. สมาชิกมีการฝากเงินร้อยละ 90 ของสมาชิก 2. ทุนดำเนินงานเพิ่มขึ้นร้อยละ 10 เมื่อเทียบกับปีก่อน	1. รับสมาชิกสมทบเพิ่ม 2. การรับฝากเงินและส่งเสริมการถือหุ้นเพิ่ม	- ออมทรัพย์เป็นกิจ เพื่อชีวิตสดใส	- สมาชิกฝากเงินร้อยละ 95.37 - ทุนดำเนินงานเพิ่มขึ้นร้อยละ 8.32
2. พัฒนาระบบบริหารจัดการและเทคโนโลยีสารสนเทศให้เอื้อต่อการดำเนินงานให้มีประสิทธิภาพ	1. เพื่อให้การบริหารจัดการโปร่งใส ตรวจสอบได้	1. ความพึงพอใจมากกว่าร้อยละ 80 ของสมาชิก	1. จัดทำแบบสอบถามความพึงพอใจ	- สำรวจความพึงพอใจสมาชิกสหกรณ์	- สมาชิกมีความพึงพอใจร้อยละ 86.60
	2. เพื่อให้สมาชิกเกิดความประทับใจและมีความเชื่อถือในขบวนการสหกรณ์	2. อัตราร้อยละ 80 ขึ้นไปของสมาชิกมีความพึงพอใจ	2. พัฒนาสภาพแวดล้อมของสถานที่และระบบบริการของสหกรณ์	- สหกรณ์นำผู้นำให้บริการรวมใจลดโลกร้อน	- สมาชิกมีความพึงพอใจร้อยละ 85.80

ภารกิจ	วัตถุประสงค์	ตัวชี้วัด/ เป้าหมาย	กลยุทธ์	แผนงาน/ โครงการ	ผลการ ดำเนินงาน
3. จัดบริการ บรรเทาความ เดือดร้อน และเพิ่ม สวัสดิการแก่ สมาชิกให้ได้รับ ประโยชน์สูงสุด อย่างทั่วถึง	1. เพื่อให้สมาชิก ได้รับการอบรม และศึกษาดูงาน	1. ส่งเสริมความรู้ ความเข้าใจด้าน การสหกรณ์อย่าง น้อยปีละ 1 ครั้ง	- จัดโครงการ ศึกษาอบรม / ดู งาน	- ศึกษาดูงาน สหกรณ์ออม- ทรัพย์ สาธารณสุขฯ	- สอ.จุฬาลงกรณ์ มหาวิทยาลัย จำกัด - สอ.รพ.สระบุรี จำกัด - สอ.สสจ. สมุทรสงคราม จำกัด
	2. เพื่อส่งเสริมให้ สหกรณ์ฯ เป็น องค์กรที่ให้ ความสำคัญด้าน สังคมและ สิ่งแวดล้อม	2. เข้าร่วม กิจกรรม 6 ครั้ง/ ปี	- พัฒนาสังคม และสิ่งแวดล้อม	- สหกรณ์ฯ ร่วมใจ ห่วงใยสังคม	บริจาคเงินให้ สมาคม/ชมรม/ หน่วยงานต่าง ๆ
	3. เพื่อตอบสนอง ความต้องการ ของสมาชิกที่ขอ เงิน	3. สมาชิกใช้ บริการสินเชื่อ ร้อยละ 60 ของ สมาชิก	- จัดทำ โครงการเงินกู้ สวัสดิการ	- เงินกู้สวัสดิการ เพื่อซื้อ คอมพิวเตอร์ / รถจักรยานยนต์ / ติดแก๊สรถยนต์ / ชำระหนี้สถาบัน การเงิน / ส่งเสริม การศึกษาสมาชิก และบุตรสมาชิก / ซื้อรถยนต์ป้าย แดง-มือสอง / พัฒนาคุณภาพ ชีวิต	- สมาชิกมาใช้ บริการสินเชื่อ ร้อยละ 58.72 ได้รับการอนุมัติ ครบ 100%

วาระที่ 3

เรื่อง เสนอเพื่อพิจารณา

- 3.1 อนุมัติงบดุลและงบกำไรขาดทุน ประจำปีการเงินสิ้นสุดวันที่ 30 กันยายน 2555
- 3.2 การจัดสรรกำไรสุทธิ ประจำปี 2555
- 3.3 อนุมัติแผนการดำเนินงานและงบประมาณรายจ่าย ประจำปี 2556
- 3.4 การกำหนดวงเงินกู้ยืมหรือการค้าประกัน ประจำปี 2556
- 3.5 เลือกตั้งคณะกรรมการดำเนินการ
- 3.6 เลือกตั้งผู้ตรวจสอบกิจการ และกำหนดค่าตอบแทน
- 3.7 การคัดเลือกผู้สอบบัญชีรับอนุญาต และกำหนดค่าธรรมเนียม
- 3.8 การกำหนดค่าเบี้ยเลี้ยง ค่าพาหนะ ค่าเช่าที่พัก และค่าเบี้ยประชุมของคณะกรรมการดำเนินการ กรรมการอื่น ๆ ที่ปรึกษา และที่ปรึกษาทิตติมศักดิ์ (ถ้ามี)

วาระที่ 3 เรื่อง เสนอเพื่อพิจารณา

3.1 อนุมัติงบดุลและงบกำไรขาดทุน ประจำปีการเงินสิ้นสุดวันที่ 30 กันยายน 2555

(รายละเอียดแนบท้าย หน้า 35 – 46)

ประธานฯ ชี้แจงว่า ตามข้อบังคับของสหกรณ์ ข้อ 71.(3) ที่ประชุมใหญ่มีอำนาจหน้าที่พิจารณาอนุมัติงบดุลและงบกำไรขาดทุนประจำปีของสหกรณ์ ประธานฯ ได้เชิญ นายบุญธรรม เล็กสุวัฒน์ ผู้สอบบัญชีรับอนุญาต จากบริษัท ไอดี ออดิต กรุ๊ป จำกัด ชี้แจงงบดุลและงบกำไรขาดทุนของสหกรณ์ สำหรับปีสิ้นสุดวันที่ 30 กันยายน 2555 รายละเอียดดังนี้

- รายงานของผู้สอบบัญชี นายบุญธรรม เล็กสุวัฒน์ เสนอนายทะเบียนสหกรณ์ เพื่อแสดงความเห็นต่องบการเงิน ณ วันที่ 30 กันยายน 2555 และผลการดำเนินงานสำหรับงวดสิ้นสุดวันเดียวกันของสหกรณ์ ให้ที่ประชุมรับทราบ

- งบดุล ณ วันที่ 30 กันยายน 2555 ได้ชี้แจงรายการบัญชีเกี่ยวกับทรัพย์สิน หนี้สิน และทุนของสหกรณ์ และบัญชีอื่น ๆ ที่ปรากฏตามงบดุลที่แนบท้ายนี้ ให้ที่ประชุมทราบ

- งบกำไรขาดทุน สำหรับปีสิ้นสุดวันที่ 30 กันยายน 2555 ได้ชี้แจงรายละเอียดเกี่ยวกับรายได้ ค่าใช้จ่าย กำไรสุทธิประจำปี และข้อมูลอื่น ๆ ตามงบกำไรขาดทุนที่แนบท้ายนี้

มติที่ประชุมใหญ่ อนุมัติ

3.2 การจัดสรรกำไรสุทธิ ประจำปี 2555

ประธานฯ ชี้แจงว่า จากการดำเนินงานของสหกรณ์ ในรอบปีบัญชี 2555 มีกำไรสุทธิ 16,286,241.41 บาท เพื่อให้เป็นไปตามกฎหมายและข้อบังคับของสหกรณ์ ข้อ 28. คณะกรรมการดำเนินการของสหกรณ์ ขอเสนอการจัดสรรกำไรสุทธิ ประจำปี 2555 ดังนี้

รายการที่จัดสรร	ปี 2555		ปี 2554	
	จำนวนเงิน	ร้อยละ	จำนวนเงิน	ร้อยละ
1. เป็นทุนสำรองไม่น้อยกว่าร้อยละสิบของกำไรสุทธิ	1,628,624.14	10.00	1,405,556.28	10.00
2. เป็นเงินบำรุงสันนิบาตสหกรณ์ฯ ร้อยละ 5 ของกำไรสุทธิ แต่ไม่เกิน 10,000 บาท	10,000.00	0.06	10,000.00	0.07
3. เป็นเงินปันผลตามหุ้นที่ชำระแล้ว แต่ต้องไม่เกินอัตราที่กำหนด				
- ร้อยละ 4.45			10,744,439.19	76.44
- ร้อยละ 4.50	12,139,405.40	74.54		
4. เป็นเงินเฉลี่ยคืนแก่สมาชิกตามส่วนธุรกิจที่สมาชิกทำไว้ระหว่างปี				
- ร้อยละ 5.30			833,525.18	5.93
- ร้อยละ 5.60	1,001,688.53	6.15		
5 เป็นเงินโบนัสกรรมการ และเจ้าหน้าที่ ไม่เกินร้อยละ 10 ของกำไรสุทธิ	520,000.00	3.19	450,000.00	3.20
6. เป็นทุนสาธารณประโยชน์ไม่เกินร้อยละสิบของกำไรสุทธิ	250,000.00	1.53	54,000.00	0.38
7. เป็นทุนสวัสดิการ				
7.1 สงเคราะห์แก่สมาชิกและครอบครัว	400,000.00	2.46	320,000.00	2.28
7.2 ทุนส่งเสริมการศึกษาบุตรสมาชิก	180,000.00	1.11	170,000.00	1.21
8. เป็นทุนเพื่อการศึกษาอบรมทางสหกรณ์	120,000.00	0.74	50,000.00	0.36
9. เป็นทุนเพื่อจัดตั้งสำนักงาน	20,000.00	0.12	10,000.00	0.07
10. เป็นทุนรักษาระดับอัตราเงินปันผล	16,523.34	0.10	8,042.11	0.06
รวมทั้งสิ้น	16,286,241.41	100.00	14,055,562.76	100.00

อัตราดอกเบี้ยเงินกู้ เงินปันผล และเงินเฉลี่ยคืนปีที่ผ่านมา

รายการ	ปี 2555	ปี 2554
ดอกเบี้ยเงินกู้เฉลี่ย (%)	5.81	5.80
เงินปันผล (%)	4.50	4.45
เงินเฉลี่ยคืน (%)	5.60	5.30

มติที่ประชุมใหญ่ อนุมัติ

3.3 อนุมัติแผนการดำเนินงาน และงบประมาณการรายจ่าย ประจำปี 2556

ประธานฯ แจ้งว่า ตามข้อบังคับของสหกรณ์ ข้อ 71.(7) ให้ที่ประชุมใหญ่กำหนดแผนงาน และงบประมาณรายจ่ายประจำปี คณะกรรมการดำเนินการขอเสนอแผนงาน และงบประมาณการรายจ่ายประจำปี 2556 เพื่อที่ประชุมใหญ่พิจารณาอนุมัติ ดังนี้

1. แผนงานประจำปี

- การส่งเสริมแผนกลยุทธ์ของสหกรณ์
- แผนงานรณรงค์การฝากเงิน
- แผนงานให้บริการสินเชื่อตามความต้องการของสมาชิก
- แผนงานสำรวจความต้องการสวัสดิการสมาชิก

2. เป้าหมายการดำเนินงาน ประจำปี 2556

รายการ	ปี 2555	ปี 2556	เพิ่ม (ลด)
รับสมาชิก	80	80	-
ทุนเรือนหุ้น	30,000,000.00	40,000,000.00	10,000,000.00
เงินรับฝากจากสมาชิก	60,000,000.00	60,000,000.00	-
การให้เงินกู้แก่สมาชิก	216,000,000.00	231,000,000.00	15,000,000.00

3. งบประมาณการรายได้-รายจ่าย ประจำปี 2556

รายได้	จำนวนเงิน	รายจ่าย	จำนวนเงิน
ดอกเบี้ยรับ	22,960,000.00	หมวดเงินเดือน	1,120,280.00
ค่าธรรมเนียมแรกเข้า	3,000.00	หมวดค่าตอบแทน	310,000.00
ผลตอบแทนการลงทุน	66,000.00	หมวดค่าใช้จ่าย	906,000.00
รายได้เบ็ดเตล็ด	5,000.00	หมวดค่าวัสดุ	50,000.00
		หมวดค่าครุภัณฑ์	300,000.00
		หมวดที่ดินและสิ่งก่อสร้าง	29,000.00
		ดอกเบี้ยจ่าย	2,500,000.00
รวม	23,034,000.00	รวม	5,215,280.00

4. งบประมาณการรายจ่าย ประจำปี 2556

หมวดรายจ่าย	ปี 2555		ปี 2556 ขอดั้ง	หมายเหตุ
	ตั้งไว้	จ่ายจริง		
1. หมวดเงินเดือน				
1.1 เงินเดือน				
- น.ส.กนกวรรณ เขียมวงศากุล	265,680	265,680	25,580 x 12 = 306,960	
- นางวีณา ยศประกอบ	221,400	221,400	21,680 x 12 = 260,160	
- น.ส.นภัสสร โกมล	186,480	186,480	17,940 x 12 = 215,280	
- นางดลลชา กองชุมพล	152,280	152,280	14,490 x 12 = 173,880	
1.2 สวัสดิการค่าครองชีพ				
1) ชุดฟอร์ม	10,000	10,000	-	
2) ด้านสุขภาพ	4,000	-	4,000	
1.3 บำเหน็จเจ้าหน้าที่	160,000	121,410	170,000	
รวม	999,840	957,250	1,130,280	
2. หมวดค่าตอบแทน				
2.1 ค่าเบี้ยประชุม	72,000	67,200.00	400 x 15 x 12 = 72,000	
2.2 ค่าเดินทางมาประชุมของกรรมการ	50,000	39,600.00	50,000	
2.3 ค่ารับรอง	15,000	18,458.50	20,000	
2.4 ค่าตอบแทนผู้ตรวจสอบกิจการ	36,000	36,000.00	2,000 x 2 x 12 = 48,000	
2.5 ค่าจ้างผู้สอบบัญชี	40,000	40,000.00	45,000	
2.6 ที่ปรึกษาสหกรณ์	6,000	6,000.00	5,000 x 2 = 10,000	
2.7 วิทยากร	6,000	-	6,000	
2.8 เจ้าหน้าที่การเงิน				
- สสจ.ฉช	4,000	4,000.00	4,000	
- สสอ. / ร.พ.	40,000	40,000.00	2,000 x 20 = 40,000	
2.9 กรรมการปฏิบัติงานพิเศษ	15,000	7,600.00	15,000	
รวม	284,000	258,858.50	310,000	

หมวดรายจ่าย	ปี 2555		ปี 2556 ขอดตั้ง	หมายเหตุ
	ตั้งไว้	จ่ายจริง		
3. หมวดค่าใช้จ่าย				
3.1 ค่าปรับปรุงซ่อมแซมสินทรัพย์	50,000.00	-	50,000	
3.2 ค่าสาธารณูปโภค	30,000.00	32,688.33	40,000	
3.3 กองทุนเงินทดแทน	1,000.00	305.00	1,000	
3.4 ค่าประกันสังคม	50,000.00	37,983.20	50,000	
3.5 ค่าใช้จ่ายในการประชุมใหญ่	520,000.00	441,654.00	600,000	
3.6 ค่าไปรษณีย์	7,000.00	9,848.26	10,000	
3.7 ค่าเสื่อมราคา	88,000.00	76,889.53	90,000	
3.8 ค่าธรรมเนียมธนาคาร	5,000.00	10,777.00	15,000	
3.9 ค่าใช้จ่ายทั่วไป	50,000.00	18,945.00	50,000	
รวม	801,000.00	629,090.32	906,000	
4. หมวดค่าวัสดุ				
4.1 ซื้อเครื่องเขียนแบบพิมพ์	50,000.00	27,509.20	50,000	
รวม	50,000.00	27,509.20	50,000	
5. หมวดค่าครุภัณฑ์	300,000.00			
5.1 ครุภัณฑ์สำนักงาน			100,000	
- เครื่องขยายเสียงพร้อมไมค์ 7 ตัว		30,000.00		
5.2 ครุภัณฑ์คอมพิวเตอร์			150,000	
5.3 ครุภัณฑ์ยานพาหนะ			50,000	
รวม	300,000.00	30,000.00	300,000	
6. หมวดค่าที่ดินและสิ่งก่อสร้าง				
6.1 ค่าใช้จ่ายในการปรับปรุง สนง.	20,000.00	-	20,000	
6.2 ค่าจ้างทำความสะอาด	6,000.00	6,000.00	9,000	
รวม	26,000.00	6,000.00	29,000	
7. ดอกเบี้ยจ่าย	2,500,000.00	2,141,330.71	2,500,000	

1. คุณธนนต์ มีเจริญ สมาชิก รพ.ราชสาส์น สอบถามเรื่องวุฒิการศึกษาของนางดลลชา กองชุมพล เจ้าหน้าที่สหกรณ์ ว่ามีวุฒิการศึกษาอะไร หากจบปริญญาตรีแล้ว น่าจะปรับเงินเดือนเพิ่ม
 ประธาน : ขอชี้แจงว่าจบการศึกษาระดับประกาศนียบัตรวิชาชีพชั้นสูง (ปวส.)

2. คุณดุษฎี เข็มศิริ สมาชิก อ.บางน้ำเปรี้ยว สอบถามเกี่ยวกับเงินบำเหน็จเจ้าหน้าที่ว่าคำนวณอย่างไร

คุณจันทร์ทิพย์ วนิชย์ถนอม นักวิชาการตรวจสอบบัญชีสหกรณ์ชำนาญการ : กำหนดตามระเบียบสหกรณ์

3. คุณมานิตย์ ชุ่มชูจันทร์ สมาชิก อ.เมืองฯ

สอบถามเกี่ยวกับค่าเดินทางมาประชุมนั้นเป็นของใคร ค่าใช้จ่ายเกี่ยวกับกรรมการ ปฏิบัติงานพิเศษ ใช้จ่ายในเรื่องอะไร เงินรางวัลพิเศษอยากให้มีการเปลี่ยนแปลง

ประธาน : ค่าเดินทางมาประชุมเป็นของกรรมการที่มาประชุม ยกเว้นกรรมการที่อยู่ใน สสจ.ฉช. และ อ.เมืองฯ ส่วนค่าใช้จ่ายกรรมการปฏิบัติงานพิเศษนั้น ใช้สำหรับเชิญกรรมการที่อยู่ต่างอำเภอเข้ามาปฏิบัติหน้าที่ใน สสจ.ฉช.

4. คุณบุญสืบ จันทร์เจริญ สมาชิก อ.ราชสาส์น เสนอให้พิจารณาค่าตอบแทนให้กับเจ้าหน้าที่การเงินของ รพ.สต. ที่มีลูกจ้างชั่วคราวเป็นสมาชิกสหกรณ์ฯ เนื่องจากมีค่าใช้จ่ายในการดำเนินการส่งเงินให้สหกรณ์ฯ

ประธาน : จะรับไว้พิจารณาในปีถัดไป

มติที่ประชุมใหญ่ อนุมัติ

3.4 การกำหนดวงเงินกู้ยืมหรือการค้าประกัน สำหรับปีการเงิน 2556

ประธานฯ แจ้งว่า ตามข้อบังคับของสหกรณ์ฯ ข้อ 18. ที่ประชุมใหญ่มีอำนาจหน้าที่พิจารณา กำหนดวงเงินกู้ หรือการค้าประกัน ซึ่งสหกรณ์อาจกู้ยืม หรือการค้าประกันสำหรับปีหนึ่ง ๆ ในปีที่แล้ว ที่ประชุมใหญ่สามัญประจำปี พิจารณากำหนดวงเงินกู้ยืม หรือการค้าประกันไว้ จำนวน 50,000,000.00 บาท (ห้าสิบล้านบาทถ้วน)

สำหรับการดำเนินงานของสหกรณ์ในปีบัญชีสิ้นสุดวันที่ 30 กันยายน 2556 วงเงินกู้ยืม หรือการค้าประกันที่กำหนดไว้เดิม จำนวน 50,000,000 บาท (ห้าสิบล้านบาทถ้วน) มีความเพียงพอในการดำเนินงาน จึงขอให้ที่ประชุมพิจารณา

มติที่ประชุมใหญ่ อนุมัติ

3.5 เลือกตั้งคณะกรรมการดำเนินการ

ประธานฯ แจ้งว่า ตามข้อบังคับข้อที่ 72. ให้สหกรณ์มีคณะกรรมการดำเนินการสหกรณ์ ประกอบด้วย ประธานกรรมการ 1 คน และกรรมการอีก 14 คน ปีนี้มีกรรมการที่ครบวาระ จำนวน 8 คน และยังอยู่ในวาระ จำนวน 7 คน คือ

1. กรรมการที่พ้นจากตำแหน่ง เพราะครบวาระ

1.1 นายสถาพร	จันทร	ประธานกรรมการ	ครบวาระที่	2
1.2 นายพีระพล	ต่วนภูษา	เลขานุการ	ครบวาระที่	2
1.3 นายปรีชา	เฮงสมบุญ	รองประธานกรรมการ คนที่ 1	ครบวาระที่	1
1.4 นางญาติดา	กมลวีระพันธ์กุล	เหรัญญิก	ครบวาระที่	1
1.5 น.ส.ศุภร	น้อยใจบุญ	กรรมการ	ครบวาระที่	1
1.6 นายอำนาจ	เจริญพร	กรรมการ	ครบวาระที่	1
1.7 นายเทอดศักดิ์	แพทย์ประสิทธิ์	กรรมการ	ครบวาระที่	1
1.8 นางรำพึง	กุ่มภีร์	กรรมการ	ครบวาระที่	1

2. กรรมการที่ยังดำรงตำแหน่ง 7 คน

2.1 นายเลิศชาย	เลิศวุฒิ	รองประธานกรรมการ คนที่ 2 และผู้จัดการ	วาระที่ 1 ปีที่	1
2.2 นายจักรวาล	บุญชู	กรรมการ	วาระที่ 1 ปีที่	1
2.3 นายอำนาจ	นันทวิสิทธิ์	กรรมการ	วาระที่ 1 ปีที่	1
2.4 นางพรนภา	งามวงศ์น้อย	กรรมการ	วาระที่ 1 ปีที่	1
2.5 นางอาภรณ์	วงษ์ภาษ	กรรมการ	วาระที่ 1 ปีที่	1
2.6 นายมนตรี	สมบุญทรัพย์	กรรมการ	วาระที่ 1 ปีที่	1
2.7 นายทรงกลด	สุดเสนาหา	กรรมการ	วาระที่ 1 ปีที่	1

จึงขอเสนอให้ที่ประชุมใหญ่พิจารณาเลือกตั้งประธานกรรมการ และกรรมการแทนตำแหน่งที่ว่าง จำนวน 8 คน

มติที่ประชุมใหญ่ เลือกตั้งประธานกรรมการและกรรมการ รวม 8 คน ดังนี้

เลือกประธานกรรมการ 1 คน คือ

1. นายปรีชา เฮงสมบุญ

เลือกกรรมการแทนกรรมการที่ครบวาระ 7 คน คือ

1. นางละอองทิพย์ มหาศักดิ์ศิริ
2. นายนพดล สุวประดับ
3. นางญาติดา กมลวีระพันธ์กุล
4. นางฉวีวรรณ กล้องเจริญ
5. นายธนนต์ มีเจริญ

6. นายกิตติพงษ์ นิลนนท์

7. นายชูชีพ มีเจริญ

3.6 เลือกตั้งผู้ตรวจสอบกิจการ และกำหนดค่าตอบแทน

ประธานฯ ขอให้ที่ประชุมพิจารณาเลือกตั้งผู้ตรวจสอบกิจการ ตามข้อบังคับสหกรณ์ ข้อ 102. ซึ่งอาจเลือกตั้งจากสมาชิก หรือบุคคลภายนอก ผู้มีคุณสมบัติ ความรู้ความสามารถในด้านธุรกิจ การเงิน การบัญชี การเศรษฐกิจหรือการสหกรณ์ จำนวน 2 คน (ไม่เกินห้าคน) พร้อมทั้งพิจารณากำหนดค่าตอบแทนการปฏิบัติงานของผู้ตรวจสอบกิจการด้วย โดยพิจารณาจากผู้สมัครดังต่อไปนี้

- | | | |
|---------------------------|-----------------------------|----------------|
| 1. น.ส.ประยูร ภวังคะนันท์ | เจ้าพนักงานธุรการอาวุโส | รพ.บางลำ |
| 2. นายอรรถพร บุญรังษี | นักวิชาการสาธารณสุขชำนาญการ | สสอ.สนามชัยเขต |
| 3. นายเบญจพล สุวรรณะ | นักวิชาการสาธารณสุขชำนาญการ | สสอ.สนามชัยเขต |

มติที่ประชุมใหญ่ ได้พิจารณาแล้ว มีมติดังต่อไปนี้

1) เลือกตั้ง

1. นายเบญจพล สุวรรณะ และ
2. น.ส.ประยูร ภวังคะนันท์ เป็นผู้ตรวจสอบกิจการ

2) กำหนดค่าตอบแทนการปฏิบัติงานของผู้ตรวจสอบกิจการ คนละ 2,000 บาท รวมจำนวน 4,000 บาทต่อเดือน

3) ให้มีสิทธิ์เบิกจ่ายค่าเบี้ยเลี้ยง ค่าพาหนะ ค่าที่พัก และค่าใช้จ่ายอื่นในการเดินทางไปปฏิบัติงานเช่นเดียวกับกรรมการ

3.7 การคัดเลือกผู้สอบบัญชีรับอนุญาต และกำหนดค่าธรรมเนียม

ประธานฯ แจ้งว่าตามระเบียบนายทะเบียนสหกรณ์ ว่าด้วยการเสนอชื่อเพื่อแต่งตั้งเป็นผู้สอบบัญชีสหกรณ์ พ.ศ. 2544 ได้กำหนดหลักเกณฑ์การพิจารณาเสนอชื่อผู้สอบบัญชีภาคเอกชน เพื่อแต่งตั้งเป็นผู้สอบบัญชีสหกรณ์ โดยมีวัตถุประสงค์กระจายงานด้านการสอบบัญชี สำหรับสหกรณ์ขนาดใหญ่ที่มีฐานะมั่นคง มีทุนดำเนินงานตั้งแต่ 50 ล้านบาทขึ้นไป (หลักเกณฑ์ของกรมตรวจบัญชีสหกรณ์) และมีระบบการบริหารที่ดีที่ให้ผู้สอบบัญชีสหกรณ์ภาคเอกชนเข้ามาตรวจสอบบัญชีประจำปี โดยอยู่ภายใต้การกำกับดูแลของกรมตรวจบัญชีสหกรณ์ และต้องผ่านการอบรมหลักสูตรการสอบบัญชีสหกรณ์นั้น ให้คณะกรรมการฯ เสนอชื่อผู้สอบบัญชีภาคเอกชนที่สรรหาไว้ไม่น้อยกว่า 2 รายขึ้นไป พร้อมข้อมูลประกอบการพิจารณาที่สรุปไว้ คณะกรรมการดำเนินการจึงขอเสนอชื่อผู้สอบบัญชีภาคเอกชนที่สรรหาไว้ จำนวน 2 ราย

1. บริษัท เอ็น.เอส.เค. คอนซัลแตนท์ จำกัด
2. บริษัท ไอดี ออดิต กรุ๊ป จำกัด

ผู้สอบบัญชีทั้ง 2 ราย ได้เสนอบริการสอบบัญชีและค่าธรรมเนียมการสอบบัญชี ดังนี้

รายชื่อ 1 โดยนายกนกศักดิ์ สุขวัฒนาสินิทธิ ผู้สอบบัญชีเลขที่ 5889

การเข้าตรวจสอบ ปีละ 4 ครั้ง ครั้งละ 2-5 วันทำการ
ประสบการณ์ตรวจสอบ ปี 2555

- 1) สหกรณ์ออมทรัพย์ครูนครราชสีมา จำกัด
- 2) สหกรณ์ออมทรัพย์ครูศรีสะเกษ จำกัด
- 3) สหกรณ์ออมทรัพย์ข้าราชการสรรพากร จำกัด
- 4) สหกรณ์ออมทรัพย์ครูพัทลุง จำกัด
- 5) สหกรณ์ออมทรัพย์การทำอากาศยานแห่งประเทศไทย จำกัด

เสนอค่าธรรมเนียมการตรวจสอบเป็นจำนวนเงินรวม 45,000 บาท

รายชื่อ 2

โดยนางอำนวยการ โภคทวี ผู้สอบบัญชีเลขที่ 6382

การเข้าตรวจสอบ ปีละ 3 ครั้ง ครั้งละ 3-4 วันทำการ
ประสบการณ์ตรวจสอบ ปี 2555

- 1) สหกรณ์ออมทรัพย์สาธารณสุขสระบุรี จำกัด
- 2) สหกรณ์ออมทรัพย์ตำรวจฉะเชิงเทรา จำกัด
- 3) สหกรณ์ออมทรัพย์ตำรวจภูธรจังหวัดสมุทรปราการ จำกัด
- 4) สหกรณ์ข้าราชการสหกรณ์ จำกัด
- 5) สหกรณ์ออมทรัพย์โรงพยาบาลชัยภูมิ จำกัด

เสนอค่าธรรมเนียมการตรวจสอบเป็นจำนวนเงินรวม 45,000 บาท

มติที่ประชุมใหญ่ ที่ประชุมมีมติเลือกบริษัท ไอดี อออดิต กรุ๊ป จำกัด โดยมีนางอำนวยการ โภคทวี เป็นผู้สอบบัญชีสหกรณ์ สำหรับปีทางบัญชีสิ้นสุดวันที่ 30 กันยายน 2556 และกำหนดค่าธรรมเนียมการตรวจสอบ จำนวน 45,000 บาท

**3.8 การกำหนดค่าเบี้ยเลี้ยง ค่าพาหนะ ค่าเช่าที่พัก และค่าเบี้ยประชุมของคณะกรรมการ
 ดำเนินการ กรรมการอื่น ๆ ที่ปรึกษา และที่ปรึกษาทิตติมศักดิ์ (ถ้ามี)**

ประธานฯ ขอให้ที่ประชุมพิจารณากำหนดค่าเบี้ยเลี้ยง ค่าพาหนะ ค่าเช่าที่พัก และค่าเบี้ยประชุมของกรรมการดำเนินการ กรรมการอื่น ๆ ที่ปรึกษา และที่ปรึกษาทิตติมศักดิ์ เพื่อถือปฏิบัติต่อไป

มติที่ประชุมใหญ่ พิจารณาแล้ว มีมติเอกฉันท์กำหนดค่าเบี้ยเลี้ยง ค่าพาหนะ ค่าเช่าที่พัก และค่าเบี้ยประชุมของกรรมการดำเนินการ โดยใช้ระเบียบกระทรวงการคลังว่าด้วยค่าใช้จ่ายในการเดินทางไปราชการของข้าราชการ ในขณะที่นั้นโดยอนุโลม

สำหรับกรรมการอื่น ๆ ที่ปรึกษา และที่ปรึกษาทิตติมศักดิ์ ให้มีสิทธิเช่นเดียวกันกับ
 กรรมการดำเนินการ

วาระที่ 4

เรื่อง อื่น ๆ

4.1 คุณมานิตย์ ชุ่มชูจันทร์ สมาชิกเลขทะเบียนที่ 333 สังกัดสำนักงานสาธารณสุขอำเภอเมือง
ฉะเชิงเทรา

- 1) เสนอว่าควรจะมีตัวแทนกรรมการจากข้าราชการบำนาญเข้าร่วมเป็นกรรมการสหกรณ์ฯ
โดยใช้โควตาของกรรมการใน สสจ.ฉช.
- 2) เสนอว่าควรจะมีการเลือกตั้งคณะกรรมการสหกรณ์ฯ อย่างเสรี เป็นสากล โดยรวมทีมกัน
มาสมัคร

มติที่ประชุมใหญ่ ให้เป็นข้อพิจารณาจากคณะกรรมการชุดใหม่

วาระที่ 5

เรื่อง รับรองรายงานการประชุมใหญ่สามัญ ประจำปี 2555

ประธานฯ ได้มอบหมายให้นายพีระพล ต่วนภูษา ตำแหน่งเลขานุการ สรุปรายงานการประชุมใหญ่สามัญประจำปี 2555 ให้ที่ประชุมทราบ ตั้งแต่วาระที่ 1 ถึงวาระที่ 4 และเปิดโอกาสให้สมาชิกซักถาม จะเพิ่มข้อความใดอีกหรือไม่ จากนั้นขอให้ที่ประชุมพิจารณารับรอง

มติที่ประชุมใหญ่ มีมติรับรองการประชุมใหญ่สามัญประจำปี 2555 วันที่ 3 ธันวาคม 2555 และแต่งตั้งผู้ตรวจสอบการจดบันทึกรายงานการประชุมใหญ่สามัญประจำปีของสหกรณ์ จำนวน 1 – 3 คน และให้จดบันทึกรายงานการประชุมใหญ่ให้เรียบร้อย ภายใน 30 วัน ดังนี้

1. นายเลิศชาย เลิศวุฒิ
2. นางญาดา กมลวีระพันธ์กุล

เลิกประชุมเวลา 12.35 น.

สถาพร จันทร
(นายสถาพร จันทร)

ประธานที่ประชุม

พีระพล ต่วนภูษา
(นายพีระพล ต่วนภูษา)

เลขานุการ
ผู้จดบันทึกรายงานการประชุม

สำเนาถูกต้อง



(นายพีระพล ต่วนภูษา)

เลขานุการ

สหกรณ์ออมทรัพย์สาธารณสุขจังหวัดฉะเชิงเทรา จำกัด
รายงานของผู้สอบบัญชีรับอนุญาต และ
งบการเงิน
สำหรับปีสิ้นสุดวันที่ 30 กันยายน 2555 และ 2554

รายงานของผู้สอบบัญชี

เสนอ นายทะเบียนสหกรณ์

ข้าพเจ้าได้ตรวจสอบงบดุล ณ วันที่ 30 กันยายน 2555 งบกำไรขาดทุน และงบกระแสเงินสด สำหรับปีสิ้นสุดวันเดียวกัน ของสหกรณ์ออมทรัพย์สาธารณสุขจังหวัดฉะเชิงเทรา จำกัด ซึ่งคณะกรรมการดำเนินการของสหกรณ์เป็นผู้รับผิดชอบต่อความถูกต้องและความครบถ้วนของข้อมูล ในงบการเงินเหล่านี้ ส่วนข้าพเจ้าเป็นผู้รับผิดชอบในการแสดงความเห็นต่องบการเงินดังกล่าว จากผลการตรวจสอบของข้าพเจ้า งบการเงินของ สหกรณ์ออมทรัพย์สาธารณสุขจังหวัดฉะเชิงเทรา จำกัด สำหรับปีสิ้นสุดวันที่ 30 กันยายน 2554 ที่นำมาเปรียบเทียบตรวจสอบโดยผู้สอบบัญชีอื่นซึ่งแสดงความเห็นแบบไม่มีเงื่อนไข ตามรายงานลงวันที่ 18 ตุลาคม 2554

ข้าพเจ้าได้ปฏิบัติงานตรวจสอบตามมาตรฐานการสอบบัญชีที่รับรองทั่วไป และตามระเบียบที่ นายทะเบียนสหกรณ์กำหนด ซึ่งกำหนดให้ข้าพเจ้าต้องวางแผนและปฏิบัติงานเพื่อให้ได้ความเชื่อมั่นอย่างมี เหตุผลว่า งบการเงินแสดงข้อมูลที่ขัดต่อข้อเท็จจริงอันเป็นสาระสำคัญหรือไม่ การตรวจสอบรวมถึงการใช้ วิธีการทดสอบหลักฐานประกอบรายการทั้งที่เป็นจำนวนเงินและการเปิดเผยข้อมูลในงบการเงิน การประเมิน ความเหมาะสมของหลักการบัญชีที่สหกรณ์ใช้ และประมาณการเกี่ยวกับรายการทางการเงินที่เป็นสาระสำคัญ ซึ่งคณะกรรมการดำเนินการเป็นผู้จัดทำขึ้น ตลอดจนการประเมินถึงความเหมาะสมของการแสดงรายการที่ นำเสนอในงบการเงินโดยรวม ข้าพเจ้าเชื่อว่าการตรวจสอบดังกล่าวให้ข้อสรุปที่เป็นเกณฑ์อย่างเหมาะสมใน การแสดงความเห็นของข้าพเจ้า

ข้าพเจ้าเห็นว่างบการเงินข้างต้นนี้แสดงฐานะการเงิน ณ วันที่ 30 กันยายน 2555 ผลการ ดำเนินงานและกระแสเงินสดสำหรับปีสิ้นสุดวันเดียวกัน ของสหกรณ์ออมทรัพย์สาธารณสุขจังหวัดฉะเชิงเทรา จำกัด โดยถูกต้องตามที่ควรในสาระสำคัญตามระเบียบที่นายทะเบียนสหกรณ์กำหนด

(นายบุญธรรม เล็กสุวัฒน์)
ผู้สอบบัญชี

32/6 หมู่ที่ 4 ซอยท่าอิฐ ถนนรัตนวิบูลย์

ตำบลบางรักน้อย อำเภอเมืองนนทบุรี จังหวัดนนทบุรี 11000

วันที่ 12 พฤศจิกายน 2555

สหกรณ์ออมทรัพย์สาธารณสุขจังหวัดฉะเชิงเทรา จำกัด

งบดุล

ณ วันที่ 30 กันยายน 2555 และ 2554

		ปี 2555	ปี 2554
	หมายเหตุ	บาท	บาท
สินทรัพย์			
สินทรัพย์หมุนเวียน			
เงินสดและเงินฝากธนาคาร	2	17,739,801.71	20,326,968.28
เงินฝากสหกรณ์อื่น	3	19,221,851.32	33,216,506.60
เงินลงทุนระยะสั้น	4	15,000,000.00	0.00
เงินให้กู้ยืมระยะสั้น	5	63,273,885.68	59,791,432.72
ดอกเบี้ยเงินให้กู้ยืมรับ		255,366.67	136,741.88
สินทรัพย์หมุนเวียนอื่น	6	502,356.19	323,560.60
รวมสินทรัพย์หมุนเวียน		115,993,261.57	113,795,210.08
สินทรัพย์ไม่หมุนเวียน			
เงินลงทุนระยะยาว	4	19,340,000.00	23,240,000.00
เงินให้กู้ยืมระยะยาว	5	262,898,241.01	230,549,989.06
ที่ดิน อาคารและอุปกรณ์ - สุทธิ	7	191,287.43	238,182.96
รวมสินทรัพย์ไม่หมุนเวียน		282,429,528.44	254,028,172.02
รวมสินทรัพย์		398,422,790.01	367,823,382.10

		ปี 2555	ปี 2554
	หมายเหตุ	บาท	บาท
หนี้สินและทุนของสหกรณ์			
หนี้สินหมุนเวียน			
เงินรับฝาก	8	81,818,151.78	83,314,954.91
ค่าสอบบัญชีค้างจ่าย		40,000.00	0.00
รวมหนี้สินหมุนเวียน		81,858,151.78	83,314,954.91
หนี้สินไม่หมุนเวียน			
สำรองบำเหน็จเจ้าหน้าที่		831,780.00	710,370.00
รวมหนี้สินไม่หมุนเวียน		831,780.00	710,370.00
รวมหนี้สิน		82,689,931.78	84,025,324.91
ทุนของสหกรณ์			
ทุนเรือนหุ้น (มูลค่าหุ้นละ 10.00 บาท)			
หุ้นที่ชำระเต็มมูลค่าแล้ว		287,816,690.00	259,542,650.00
ทุนสำรอง		11,031,405.79	9,625,849.51
ทุนสะสมตามข้อบังคับ ระเบียบและอื่น ๆ	9	598,521.03	573,994.92
กำไรสุทธิประจำปี		16,286,241.41	14,055,562.76
รวมทุนของสหกรณ์		315,732,858.23	283,798,057.19
รวมหนี้สินและทุนของสหกรณ์		398,422,790.01	367,823,382.10

หมายเหตุประกอบงบการเงินเป็นส่วนหนึ่งของงบการเงินนี้

ลงชื่อ

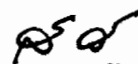
(นายสถาพร จันทร)

ประธานกรรมการ

ลงชื่อ

(นายพีระพล ต่วนญา)

เลขานุการ

วันที่ 8 พฤศจิกายน 2555

สหกรณ์ออมทรัพย์สาธารณสุขจังหวัดฉะเชิงเทรา จำกัด

งบกำไรขาดทุน

สำหรับปีสิ้นสุดวันที่ 30 กันยายน 2555 และ 2554

	ปี 2555		ปี 2554	
	บาท	%	บาท	%
รายได้ดอกเบี้ยและผลตอบแทนจากการลงทุน				
เงินให้กู้ยืมและเงินฝาก	18,651,092.45	92.07	17,211,662.49	95.56
เงินลงทุน	1,605,530.81	7.93	800,167.04	4.44
รวมรายได้ดอกเบี้ยและผลตอบแทนจากการลงทุน	20,256,623.26	100	18,011,829.53	100
ค่าใช้จ่ายดอกเบี้ยและการลงทุน				
เงินรับฝาก	2,141,330.71	10.57	2,192,644.55	12.17
รวมค่าใช้จ่ายดอกเบี้ยและการลงทุน	2,141,330.71	10.57	2,192,644.55	12.17
รวมรายได้ดอกเบี้ยและผลตอบแทนจากการลงทุนสุทธิ	18,115,292.55	89.43	15,819,184.98	87.83
บวก รายได้ที่มีโชคดอกเบี้ย				
ค่าธรรมเนียมแรกเข้า	2,490.00	0.01	2,220.00	0.01
เงินรางวัลสลากออมสิน	45,632.88	0.23	0.00	0.00
รายได้เบ็ดเตล็ด	1,540.00	0.02	1,380.00	0.01
รวมรายได้ที่มีโชคดอกเบี้ย	49,662.88	0.25	3,600.00	0.02
หัก ค่าใช้จ่ายในการดำเนินงาน				
ค่าใช้จ่ายเกี่ยวกับเจ้าหน้าที่				
เงินเดือน	825,840.00	4.08	749,760.00	4.16
เงินสวัสดิการเจ้าหน้าที่	10,000.00	0.05	3,000.00	0.01
บำเหน็จเจ้าหน้าที่	121,410.00	0.60	150,870.00	0.84
เงินสมทบกองทุนทดแทนและประกันสังคม	38,288.20	0.18	53,394.20	0.30
รวม	995,538.20	4.91	957,024.20	5.31
ค่าใช้จ่ายเกี่ยวกับอาคารสถานที่และอุปกรณ์				
ค่าเสื่อมราคา - เครื่องใช้สำนักงาน	76,889.53	0.38	64,706.08	0.36
ค่าตัดจำหน่ายสินทรัพย์เสื่อมสภาพ	6.00	0.00	0.00	0.00
ค่าสาธารณูปโภค	32,688.33	0.16	28,342.18	0.16
รวม	109,583.86	0.54	93,048.26	0.52

	ปี 2555		ปี 2554	
	บาท	%	บาท	%
ค่าใช้จ่ายดำเนินงานอื่น				
ค่าเบี้ยประชุมกรรมการ	67,200.00	0.33	67,200.00	0.37
ค่ารับรอง	18,458.50	0.09	15,840.50	0.09
ค่าเครื่องเขียนแบบพิมพ์	27,509.20	0.14	27,506.30	0.15
ค่าตอบแทน	57,600.00	0.28	50,800.00	0.28
ค่าใช้จ่ายประชุมใหญ่	441,654.00	2.18	441,171.00	2.45
ค่าตอบแทนผู้ตรวจสอบกิจการ	36,000.00	0.18	36,000.00	0.20
ค่าเดินทางมาประชุมคณะกรรมการ	39,600.00	0.20	45,060.00	0.25
ค่าธรรมเนียมวิชาชีพสอบบัญชี	40,000.00	0.20	0.00	0.00
ค่าจ้างทำความสะอาด	6,000.00	0.03	6,000.00	0.03
ค่าธรรมเนียมธนาคาร	10,777.00	0.05	4,278.00	0.02
ค่าไปรษณีย์	9,848.26	0.05	2,194.96	0.01
ค่าใช้จ่ายเบ็ดเตล็ด	18,945.00	0.09	21,099.00	0.12
รวม	773,591.96	3.82	717,149.76	3.98
รวมค่าใช้จ่ายในการดำเนินงาน	1,878,714.02	9.27	1,767,222.22	9.81
กำไรสุทธิ	16,286,241.41	80.40	14,055,562.76	78.04

สหกรณ์ออมทรัพย์ข้าราชการจังหวัดฉะเชิงเทรา จำกัด

งบกระแสเงินสด

สำหรับปีสิ้นสุดวันที่ 30 กันยายน 2555 และ 2554

	ปี 2555	ปี 2554
	บาท	บาท
กระแสเงินสดจากกิจกรรมดำเนินงาน		
กำไรสุทธิ	16,286,241.41	14,055,562.76
รายการปรับปรุงเพื่อกระทบยอดกำไรสุทธิ เป็นเงินสดสุทธิ		
จากกิจกรรมดำเนินงาน		
ค่าเสื่อมราคาสินทรัพย์	76,889.53	64,706.08
ค่าตัดจำหน่ายสินทรัพย์เสื่อมสภาพ	6.00	0.00
สำรองบำเหน็จเจ้าหน้าที่ เพิ่มขึ้น	121,410.00	150,870.00
ดอกเบี้ยเงินให้กู้แก่สมาชิกค้างรับ (เพิ่มขึ้น)	(118,624.79)	(10,317.02)
ดอกเบี้ยเงินฝากธนาคารค้างรับ ลดลง (เพิ่มขึ้น)	22,401.69	(17,767.69)
ดอกเบี้ยพันธบัตรออมทรัพย์ ธนาคารแห่งประเทศไทย ค้างรับ (เพิ่มขึ้น)	(80,000.00)	(27,068.47)
ดอกเบี้ยค้ำสัญญาใช้เงินค้างรับ (เพิ่มขึ้น)	(16,027.40)	0.00
เงินรางวัลสลากออมสินค้างรับ (เพิ่มขึ้น)	(31,232.88)	0.00
กำไรจากการดำเนินงานก่อนการเปลี่ยนแปลง		
ในสินทรัพย์และหนี้สินดำเนินงาน	16,261,063.56	14,215,985.66
สินทรัพย์ดำเนินงาน (เพิ่มขึ้น) ลดลง		
ลูกหนี้เงินให้กู้ (เพิ่มขึ้น)	(35,830,704.91)	(28,492,894.91)
เครื่องเขียนแบบพิมพ์คงเหลือ ลดลง	7,063.00	3,080.00
เงินทตรง่ายทุนสวัสดิการสงเคราะห์สมาชิก (เพิ่มขึ้น)	(81,000.00)	(14,200.00)
หนี้สินดำเนินงาน เพิ่มขึ้น (ลดลง)		
ค่าธรรมเนียมสอบบัญชีค้างจ่าย เพิ่มขึ้น (ลดลง)	40,000.00	(40,000.00)
เงินสดสุทธิได้มา (ใช้ไป) จากกิจกรรมดำเนินงาน	<u>(19,603,578.35)</u>	<u>(14,328,029.25)</u>

	<u>ปี 2555</u>	<u>ปี 2554</u>
	บาท	บาท
กระแสเงินสดจากกิจกรรมลงทุน		
เงินสดจ่ายซื้อหุ้นชุมนุมสหกรณ์ออมทรัพย์สาธารณสุขไทย จำกัด	0.00	(10,000.00)
เงินสดจ่ายซื้อเครื่องใช้สำนักงาน	(30,000.00)	(96,710.00)
เงินสดจ่ายซื้อหุ้นชุมนุมสหกรณ์ออมทรัพย์แห่งประเทศไทย จำกัด	(100,000.00)	0.00
เงินสดจ่ายด้วยสัญญาใช้เงิน ชุมชนสหกรณ์ออมทรัพย์แห่งประเทศไทย จำกัด	(10,000,000.00)	0.00
เงินสดจ่ายซื้อหุ้นชุมนุมสหกรณ์ธนกิจไทย จำกัด	(1,000,000.00)	0.00
เงินสดสุทธิได้มา (ใช้ไป) จากกิจกรรมลงทุน	<u>(11,130,000.00)</u>	<u>(106,710.00)</u>
กระแสเงินสดจากกิจกรรมจัดหาเงิน		
เงินรับฝากลดลง	(1,496,803.13)	(4,431,008.39)
ทุนเรือนหุ้นเพิ่มขึ้น	28,274,040.00	28,953,910.00
เงินสดจ่ายบำรุงสันนิบาตสหกรณ์	(10,000.00)	(10,000.00)
เงินสดจ่ายปันผล	(10,744,439.19)	(9,535,072.84)
เงินสดจ่ายเฉลี่ยคืน	(833,525.18)	(757,123.93)
เงินสดจ่าย โบนัสกรรมการและเจ้าหน้าที่	(450,000.00)	(400,000.00)
เงินสดจ่ายทุนสาธารณประโยชน์	(62,570.00)	(53,963.00)
เงินสดจ่ายทุนส่งเสริมการศึกษานุเคราะห์สมาชิกรวม	(170,000.00)	(165,500.00)
เงินสดจ่ายทุนส่งเสริมศึกษาอบรม	(34,946.00)	(10,534.50)
เงินสดจ่ายทุนสวัสดิการสงเคราะห์แก่สมาชิกและครอบครัว	(320,000.00)	(260,800.00)
เงินสดสุทธิได้มา (ใช้ไป) จากกิจกรรมจัดหาเงิน	<u>14,151,756.50</u>	<u>13,329,907.34</u>
เงินสดสุทธิ (ลดลง)	<u>(16,581,821.85)</u>	<u>(1,104,831.91)</u>
เงินสด ณ วันต้นปี	<u>53,543,474.88</u>	<u>54,648,306.79</u>
เงินสด ณ วันสิ้นปี	<u>36,961,653.03</u>	<u>53,543,474.88</u>

สหกรณ์ออมทรัพย์สาธารณสุขจังหวัดฉะเชิงเทรา จำกัด

หมายเหตุประกอบงบการเงิน

สำหรับปีสิ้นสุดวันที่ 30 กันยายน 2555 และ 2554

1. สรุปนโยบายการบัญชีที่สำคัญ

- 1.1 สหกรณ์บันทึกบัญชีโดยใช้เกณฑ์คงค้าง
- 1.2 สหกรณ์ตีราคาวัสดุคงเหลือ / ของใช้สิ้นเปลืองตามราคาทุน
- 1.3 สหกรณ์รับรู้รายได้ดอกเบี้ยตามเกณฑ์สัดส่วนของเวลา ส่วนจำนวนรายได้จะเท่ากับอัตราดอกเบี้ยคูณด้วยจำนวนเงินต้นที่ค้างชำระตามระยะเวลาที่กู้ยืม
- 1.4 เงินลงทุนระยะสั้น/ยาว ที่เป็นเงินลงทุนในหลักทรัพย์ที่ไม่อยู่ในความต้องการของตลาดแสดงด้วยราคาทุน
- 1.5 ค่าซ่อมบำรุง ค่าซ่อมแซม รวมทั้งการซื้อมาเปลี่ยนแทนสำหรับสินทรัพย์รายการย่อย ๆ ถือเป็นค่าใช้จ่ายหักจากรายได้ การต่อเติมหรือเพิ่มเติมอาคารและอุปกรณ์รายใหญ่ๆ ถือเป็นราคาทุนของสินทรัพย์
- 1.6 ค่าเสื่อมราคาเครื่องใช้สำนักงาน คำนวณโดยวิธีเส้นตรงในอัตราที่นายทะเบียนสหกรณ์กำหนด
- 1.7 เงินสดในงบกระแสเงินสด หมายถึง เงินสดในมือ เงินฝากธนาคารทุกประเภทและเงินฝากสหกรณ์ทุกประเภท ทั้งนี้รวมถึงเงินฝากธนาคารและเงินฝากสหกรณ์อื่นที่นำไปเป็นหลักทรัพย์ค้ำประกันหนี้สินด้วย

2. เงินสดและเงินฝากธนาคาร ประกอบด้วย

	<u>ปี 2555</u>	<u>ปี 2554</u>
	<u>บาท</u>	<u>บาท</u>
เงินสด	10,000.00	10,000.00
เงินฝากธนาคาร		
กระแสรายวัน	1,000.00	1,000.00
ออมทรัพย์	11,791,001.60	20,315,968.28
เผื่อเรียก	937,800.11	0.00
สลากออมสิน	5,000,000.00	0.00
รวม	<u>17,739,801.71</u>	<u>20,326,968.28</u>

3. เงินฝากสหกรณ์อื่น ประกอบด้วย

	<u>ปี 2555</u>	<u>ปี 2554</u>
	<u>บาท</u>	<u>บาท</u>
สหกรณ์ออมทรัพย์สาธารณสุขเพชรบุรี จำกัด	0.00	3,446,900.57
สหกรณ์ออมทรัพย์ครุมหาสารคาม จำกัด	19,221,851.32	19,769,606.03
สหกรณ์ข้าราชการสหกรณ์ จำกัด	0.00	10,000,000.00
รวม	<u>19,221,851.32</u>	<u>33,216,506.60</u>

4. เงินลงทุน ประกอบด้วย

	<u>ปี 2555</u>	<u>ปี 2554</u>
	<u>บาท</u>	<u>บาท</u>
เงินลงทุนระยะสั้น		
เงินลงทุนที่ไม่อยู่ในความต้องการของตลาด		
พันธบัตรออมทรัพย์ธนาคารแห่งประเทศไทย	15,000,000.00	0.00
รวมเงินลงทุนระยะสั้น	<u>15,000,000.00</u>	<u>0.00</u>
เงินลงทุนระยะยาว		
เงินลงทุนที่ไม่อยู่ในความต้องการของตลาด		
หุ้นชุมนุมสหกรณ์ออมทรัพย์แห่งประเทศไทย จำกัด	300,000.00	200,000.00
หุ้นบริษัทสหประกันชีวิต จำกัด (มหาชน)	20,000.00	20,000.00
หุ้นบริษัท นมไทย-เคนมาร์ค จำกัด	10,000.00	10,000.00
พันธบัตรออมทรัพย์ธนาคารแห่งประเทศไทย	8,000,000.00	23,000,000.00
ตั๋วสัญญาใช้เงิน - ชุมชุมสหกรณ์ออมทรัพย์แห่งประเทศไทย จำกัด	10,000,000.00	0.00
หุ้นชุมนุมสหกรณ์ออมทรัพย์สาธารณสุขไทย จำกัด	10,000.00	10,000.00
หุ้นชุมนุมสหกรณ์ธนกิจไทย จำกัด	1,000,000.00	0.00
รวมเงินลงทุนระยะยาว	<u>19,340,000.00</u>	<u>23,240,000.00</u>

หุ้นบริษัท นมไทย - เคนมาร์ค จำกัด จำนวน 10,000.00 บาท ได้จดทะเบียนเลิกบริษัทซึ่งนายทะเบียนได้รับ
จดทะเบียนไว้แล้วเมื่อวันที่ 22 มีนาคม 2545 ปัจจุบันถูกศาลพิพากษาล้มละลาย

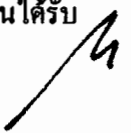

5. <u>เงินให้กู้ยืม</u> ประกอบด้วย	ปี 2555		ปี 2554	
	บาท		บาท	
	ระยะสั้น	ระยะยาว	ระยะสั้น	ระยะยาว
เงินให้กู้ยืมปกติ				
ลูกหนี้เงินให้กู้ฉุกเฉิน	360,476.00	0.00	334,995.00	0.00
ลูกหนี้เงินให้กู้สามัญ	62,913,409.68	262,898,241.01	59,456,437.72	230,549,989.06
รวมลูกหนี้เงินกู้	<u>63,273,885.68</u>	<u>262,898,241.01</u>	<u>59,791,432.72</u>	<u>230,549,989.06</u>

6. <u>สินทรัพย์หมุนเวียนอื่น</u> ประกอบด้วย	ปี 2555	ปี 2554
	บาท	บาท
ดอกเบี้ยเงินฝากธนาคารค้างรับ	10,794.80	33,196.49
ดอกเบี้ยพันธบัตรออมทรัพย์ ธนาคารแห่งประเทศไทย ค้างรับ	217,904.11	137,904.11
เครื่องเขียนแบบพิมพ์	44,697.00	51,760.00
ดอกเบี้ยตั๋วสัญญาใช้เงินค้างรับ	16,027.40	0.00
เงินรางวัลสลากออมสินค้างรับ	31,232.88	0.00
เงินทรองจ่ายทุนสวัสดิการสงเคราะห์สมาชิก ฯ	181,700.00	
รวม	<u>502,356.19</u>	<u>222,860.60</u>

7. <u>ที่ดิน อาคารและอุปกรณ์-สุทธิ</u> ประกอบด้วย	ปี 2555	ปี 2554
	บาท	บาท
ยานพาหนะ	1.00	1.00
เครื่องใช้สำนักงาน	191,286.43	238,181.96
รวม	<u>191,287.43</u>	<u>238,182.96</u>

8. <u>เงินรับฝาก</u> ประกอบด้วย	ปี 2555	ปี 2554
	บาท	บาท
เงินรับฝากออมทรัพย์	12,816,646.10	13,907,349.93
เงินรับฝากออมทรัพย์พิเศษ	69,001,505.68	69,407,604.98
รวม	<u>81,818,151.78</u>	<u>83,314,954.91</u>

9. ทุนสะสมตามข้อบังคับ ระเบียบ และอื่น ๆ ประกอบด้วย

	<u>ปี 2555</u>	<u>ปี 2554</u>
	<u>บาท</u>	<u>บาท</u>
ทุนสาธารณประโยชน์	48,568.50	57,138.50
ทุนรักษาระดับอัตราเงินปันผล	237,505.03	229,462.92
ทุนสะสมเพื่อจัดตั้งสำนักงาน	252,000.00	242,000.00
ทุนศึกษาอบรมทางสหกรณ์	60,447.50	45,393.50
รวม	<u>598,521.03</u>	<u>573,994.92</u>